

Pratik Bilgiler

İçindekiler

I. DEVLET MEMURLARINA İLİŞKİN BİLGİLER

- Katsayılar	5
- Devlet Memurlarına Yapılan Sosyal Yardımları	5
- Yurtiçi Harcırah Ödemeleri	5
- KKTC'ne Yapılacak Yolculuklarda Verilecek Harcırah Ödemeleri.....	6
- Yurtdışı Harcırah Ödemeleri.....	6
- Arazi Üzerinde Çalışanlara Verilecek Tazminatlar	7
- Fazla Çalışma Ücreti	7
- 4/1-C (Emekli Sandığı) Kapsamındaki Sigortalılara Ait Prim Oranları.....	7
- Memur Ödemelerinden Yapılan Kesinti Oranları ve Engelli İndirim Tutarları	8
- Memurların Öğrenim Durumlarına Göre Memurların Giriş ve Yükselbilecek Derece ve Kademeleri.....	8
- Devlet Memurları Aylık Gösterge Tablosu.....	11
- Memurlara Yapılan Ödemelerden Prime Esas Kazançların Hesabında Dikkate Alınacak ve Alınmayacak Ödemeler ..11	
- Memurlara Yapılan Ödemelerden Emekli Keseneği Hesabına Tabi Olan ve Olmayan Ödemeler	12
- Devlet Memurlarına Yapılan Ödemelerden Gelir Vergisi ve Damga Vergisi Kesintisi.....	12
- Memurlara Verilecek Giyecek Yardımı Tablosu	13
- Devlet Memurları Ek Gösterge Tablosu	14
- Devlet Memurları Makam Tazminatı Cetveli	18
- Memurlara Yapılacak Ek Ödeme Oranları (I Sayılı Cetvel)	20
- Memurlara Yapılacak Ek Ödeme Oranları (II Sayılı Cetvel)	23
- Memurlara Yapılacak Ek Ödeme Oranları (III Sayılı Cetvel)	24
- Mülga 5434 Sayılı Kanuna Göre Yaşlılık Aylığından Yararlanma Şartları (Emekli Sandığı).....	24
- Erkeklerde Hizmet Sürelerine Göre Emeklilik Yaşları.....	24
- Kadınlarda Hizmet Sürelerine Göre Emeklilik Yaşları.....	25
- Vekalet Görevi	25
- Vekalet Ücreti	26
- Açıktan Vekalette Ödenecek Ücret.....	26
- Kurum İçinden Vekalette Ödenecek Ücret.....	26
- Kurum Dışından Vekalette Ödenecek Ücret.....	27
- Görevden Uzaklaştırılan veya Tutuklanan Memurlar Ödenecek Ücret.....	27
- Memur ve Sözleşmeli Personelden Alınacak Yemek Bedelleri.....	27
- Lojman Kira Ücretleri	28
- Mal Bildirimi ile İlgili Bilgi Notu	28

II. BELEDİYE BAŞKANI ÖDENEĞİ ile BELEDİYE ve BİRLİK MECLİSİ ve ENCÜMEN ÜYELERİ ile SULAMA BİRLİKLERİ HUZUR HAKLARI

- Belediye Başkanı Ödeneği	30
- Belediye Meclis Üyeleri Huzur Hakkı.....	30
- Belediye Encümen Üyeleri Ödeneği	31
- Birlik Başkanı, Encümeni ve Meclis Üyeleri Huzur Hakları	31
- Sulama Birlik Başkanı, Yönetim ve Denetim Kurulu Üyelerine Ödenecek Huzur Hakları	31
- Belediye Meclisinin Görüleceği Mutat Konular ve Ayları.....	31
- Dava Konusu Uyuşmazlıkların Anlaşma Yoluyla Tasfiyesi.....	32

III. İŞ ve SGK MEVZUATI ile İLGİLİ BİLGİLER

- İşçi Ödemeleri	32
- Asgari Ücret ve Yasal Kesintileri.....	33
- 2023 Yılı İçin Örnek 12 Aylık Brütten Net'e Maaş Hesabı	33
- Asgari Ücretin İşverene Maliyeti	33
- Örgün Eğitim Gören Öğrencilere Ödenecek Ücret	33
- Kıdem Tazminatına Tabi Olan/Olmayan Ödemeler.....	33
- Kıdem Tazminatı Tavanının Hesaplanması	35
- İş Sözleşmesinin Feshinde İhbar Tazminatı Tutarları	35
- Sosyal Güvenlik Destek Primine Tabi Çalışanlar.....	35
- 4/1-A (SGK) Kapsamındaki Sigortalılara Ait Prim Oranları	35
- SGK (Sigorta) Primine Tabi Olan ve Olmayan Ödemeler	36
- Yemek Parası, Çocuk ve Aile Zamlarında Prim İstisna Hadleri	37
- Özel Sağlık Sigortası Primi ile Bireysel Emeklilik Sistemine Yapılan Katkı Paylarında Prim İstisna Hadleri	37
- Gelir Testi Sonuçlarına Göre Ödenecek Genel Sağlık Sigortası Primi Tutarları	37
- İşçilerin Yıllık Asgari Ücretli İzin Süreleri.....	38
- İşçilerin Ara Dinlenme Süreleri	38
- 50 ve Daha Fazla İşçi Çalışan Kamu İşyerlerinde Çalıştırılması Zorunlu Olan Özürlü, Eski Hükümlü İşçi Sayısı ve Çalıştırılmadığı Takdirde Verilecek Cezalar	38
- İşçilerin Emeklilik Yaşları (Erkek).....	38
- İşçilerin Emeklilik Yaşları (Kadın).....	39
- Mülga 506 Sayılı Kanuna Göre Yaşlılık Aylığından Yararlanma Şartları (SGK) Sakatlığı Nedeniyle Vergi İndiriminden Yararlanan Sigortalılar İçin	39
- Fiili Hizmet Zammından Yararlananlar, Yararlanma Yerleri ile Süreleri.....	40
- İhaleye Katılımlarda Kesinleşmiş Sosyal Güvenlik Prim Borcu Tutarları	41
- 5510 Sayılı Sosyal Sigortalar ve Genel Sağlık Sigortası Kanunu'nda İdari Para Cezaları.....	42
- 6331 Sayılı İş Sağlığı ve Güvenliği Kanununa Göre Uygulanacak İdari Para Cezaları.....	43
- 6331 Sayılı Kanununun 24. Maddesi Gereğince 4857 Sayılı İş Kanunu'na Göre Uygulanacak İdari Para Cezaları ...	47
- 4857 Sayılı İş Kanununda Yer Alan İdari Para Cezaları	47
- İşçi Özlük Dosyasında Bulunması Gereken Evraklar	48
- 4447 Sayılı İşsizlik Sigortası Kanunu'nda, 4904 Sayılı Türkiye İş Kurumu Kanunu'nda, 4817 Sayılı Yabancıların Çalışma İzinleri Hakkında Kanunu'nda İdari Para Cezaları	49

IV. 4734 SAYILI KAMU İHALE KANUNU ile 2886 SAYILI KANUNU PARASAL LİMİTLER ve 4734 SAYILI KANUNUN 11/e MADDESİNE GÖRE İHALELERE KATILAMAYACAK OLANLAR

- 4734 sayılı Kamu İhale Kanunu Parasal Limitleri	49
- 2886 sayılı Devlet İhale Kanunu Parasal Limitler	50
- İhale İlan Süreleri ve Kuralları	51
- 4734 sayılı Kanunun 11/e Maddesine Göre İhalelere Katılamayacak Olanlar.....	52

V. 2023 YILI İÇİN BİNALARIN METREKARE NORMAL İNŞAAT MALİYET BEDELLERİNİ GÖSTERİR CETVELLER

- 2023 Yılı İçin Binaların Metrekare Normal İnşaat Maliyet Bedellerini Gösterir Cetveller	53
---	----

VI. VERGİ MEVZUATI ile İLGİLİ TARİFE, MİKTAR ve ORANLAR

- Damga Vergisi Kanununa Tabi Oran ve Miktarlar.....	57
- Emlak Vergisi Oranları.....	59
- Büyükşehir Belediyelerinde Uygulanacak Çevre Temizlik Vergisi.....	59
- Büyükşehir Belediyeleri Dışındaki Belediyelerde Uygulanacak Çevre Temizlik Vergisi.....	60
- Kalkınmada Öncelikli Yörelerdeki Belediyeler ile Nüfusu 5000'den Az Olan Belediyelere Uygulanacak Çevre Temizlik Vergisi.....	60
- Yeniden Değerleme Oranları.....	61
- Gelir Vergisi Tarifesi - Diğer Gelirler.....	61
- Gelir Vergisi Tarifesi - Ücret Gelirleri.....	61
- 193 Sayılı Kanunun Mükerrer 121. ve 123. Maddeleri Uyarınca Yeniden Değerleme Oranında Artırılan Had ve Tutarlar.....	62
- Basit Usulde Kazanç Tespiti ile İlgili Hususlar.....	62
- Katma Değer Vergisi Tevkifat Oranları.....	63
- 6183 Sayılı Amme Alacaklarının Tahsil Usulü Hakkında Kanunla İlgili Bilgiler.....	67
- Değerli Kağıt Bedelleri.....	67
- Gelir Vergisi Stopaj Oranları.....	68
- Değerli Konut Vergisi Uygulama Oranları.....	68
- Vergi Usul Kanununda Yer Alan Had ve Miktarlar.....	69

VII. 5018 SAYILI KAMU MALİ YÖNETİMİ ve KONTROL KANUNU PARASAL LİMİTLER

- Avans ve Kredi Miktarı ve Diğer Hususlar.....	71
- Tahsildarların Üzerinde Tutabilecekleri Para Limiti.....	71
- Kurumların Satın Alabilecekleri Taahhütlerin Azami Satın Alma Bedelleri.....	72

VIII. 2464 SAYILI BELEDİYE GELİRLERİ KANUNUNDA YER ALAN TARİFELER

- İlan ve Reklam Vergisi.....	73
- Eğlence Vergisi.....	73
- İşgal Harcı.....	73
- Tatil Günlerinde Çalışma Ruhsatı Harcı.....	74
- İşyeri Açma İzni Harcı.....	74
- Kaynak Suları Harcı.....	74
- Ölçü ve Tartı Aletleri Muayene Harcı.....	74
- Hayvan Kesimi, Muayene ve Denetleme Harcı.....	75
- İmar Mevzuatı Gereğince Alınacak Harcı.....	75
- Kayıt ve Suret Harcı.....	76
- Muayene Ruhsat ve Rapor Harcı.....	76
- Sağlık Belgesi Harcı.....	76
- Bina İnşaat Harcı.....	77
- Su Sayaçlarının Tamir ve Ayar Ücretleri Tarifesi.....	77
- Su Sayaçlarının Muayene ve Damgalama Ücretleri Tarifesi.....	77
- Su Sayaçları Tamir ve Ayar İstasyonlarına Dair Kriterler.....	78

IX. BELEDİYE İDARİ PARA CEZALARI ve DİĞER PARA CEZALARI

- Belediye İdari Para Cezaları.....	78
- Kabahatler Kanununa Göre Verilecek İdari Cezalar.....	79
- İmar Para Cezaları.....	80
- 5957 Sayılı Kanuna Göre "Pazar Yerlerinde" 2023 Yılı İçin Esas Alınacak İdari Para Cezası Miktarları.....	81
- 5957 Sayılı Kanuna Göre "Toptancı Halinde ve Diğer Yerlerde" 2023 Yılı İçin Esas Alınacak İdari Para Cezası Miktarları.....	81
- 4925 Sayılı Karayolu Taşıma Kanununa Göre "Terminallerde Uygulanacak" İdari Para Cezaları.....	82
- 6585 Sayılı Perakende Ticaretin Düzenlenmesi Hakkında Kanuna Göre Perakende İşletmecilere Verilecek İdari Para Cezaları.....	83
- 2872 Sayılı Çevre Kanunu Uyarınca Verilecek İdari Para Cezaları.....	84

- 2872 Sayılı Çevre Kanunu Uyarınca Alınacak Geri Kazanım Katılım Payı Tutarları	86
- 2872 Sayılı Çevre Kanununun 20 nci Maddesinin Birinci Fıkrasının (k) Bendi Uyarınca Verilecek İdari Para Cezaları	87
- 5627 Sayılı Enerji Verimliliği Kanununun 10 uncu Maddesine Göre 2022 Yılında Uygulanacak Olan İdari Para Cezaları	87
X. BELEDİYE SÖZLEŞMELİ PERSONEL ÜCRETLERİ ve EK ÖDEME ORANLARI	
- (1 SAYILI CETVEL) 5393 Sayılı Kanun Çerçevesinde Çalıştırılacak Sözleşmeli Personelin Unvan Bazında Ücret Tavanları.....	88
- (2 SAYILI CETVEL) 5393 Sayılı Kanun Çerçevesinde Çalıştırılacak Tam Zamanlı Sözleşmeli Personelin Ek Ödeme Oran ve Tutarları.....	89
XI. DAVA AÇMA SÜRELERİ, MAHKEMELER İÇİN YILLARA GÖRE PARASAL SINIRLAR, AVUKATLIK, TANIKLIK, ARABULUCULUK ve UZLAŞTIRMACI İLE BİLİRKİŞİLİK ASGARİ ÜCRET TARİFESİ	
- Dava Açma Süreleri.....	91
- Mahkemeler İçin Yıllara Göre Parasal Sınırlar	91
- Avukatlık Asgari Ücret Tarifesi	92
- Tanıklık Ücret Tarifesi.....	94
- Arabuluculuk Asgari Ücret Tarifesi	94
- Ceza Muhakemesi Kanunu Gereğince Görevlendirilen Müdafî Ve Vekillere Yapılacak ödemelere ilişkin 2023 Yılı Tarifesi	96
- Uzlaştırıcı Asgari Ücret Tarifesi	96
- Adli ve İdari Yargı Alanında Her Türlü Bilirkişilik Asgari Ücret Tarifesi	97
XII. TÜKETİCİNİN KORUNMASI HAKKINDA KANUNUN GEREĞİ UYGULANACAK OLAN İDARİ PARA CEZALARI ve HAKEM HEYETLERİ YÖNETMELİĞİNİN PARASAL SINIRLARI	
- 6502 Sayılı Tüketicinin Korunması Hakkında Kanunun Göre Uygulanacak Olan İdari Para Cezaları	98
- 6502 Sayılı Tüketicinin Korunması Hakkında Kanunun ve Tüketici Hakem Heyetleri Yönetmeliğinde Yer Alan Parasal Sınırlar.....	99
XIII. RESMİ İLAN FİYAT TARİFESİ	
- Resmi İlan Fiyat Tarifesi.....	99
XIV. TÜRK TİCARET KANUNUNA GÖRE İDARİ PARA CEZALARI ve TUTULMASI GEREKEN DEFTERLER	
- 6102 Sayılı Türk Ticaret Kanununda Belediye Şirketleri İçin Kabahat Olarak Tanımlanan Fiiller Ve İdari Para Cezası Tutarı.....	100
- Belediye Şirketlerince Tutulması Gereken Ticari Defterler	101
XV. SULAMA BİRLİKLERİNCE İŞLETİLEN SULAMA TESİSLERİNİN GRUPLARA GÖRE DAĞILIMI ve SULAMA BİRLİKLERİNCE 2023 YILINDA SU KULLANIM HİZMET BEDELİNİN BELİRLENMESİNDE EŞİK DEĞER OLARAK ALINACAK İŞLETME ve BAKIM ÜCRET TARİFELERİ İLE İŞLETME ve BAKIM ÜCRETİ ALINACAK SULAMA TESİSLERİ İLE 6172 SAYILI SULAMA BİRLİKLERİ KANUNUNA TABİ OLARAK FAALİYETLERİNİ YÜRÜTMENDE OLAN SULAMA BİRLİKLERİNİN LİSTESİ	
- Sulama Birliklerince İşletilen Sulama Tesislerinin Gruplara Göre Dağılımı.....	102
- Sulama Birliklerince 2023 Yılında Su Kullanım Hizmet Bedelinin Belirlenmesinde Eşik Değer Olarak Alınacak İşletme ve Bakım Ücret Tarifeleri	103
- İşletme ve Bakım Ücreti Alınacak Sulama ve Tahliye Tesisleri	105
- 2022/... Yılı Sulama Tesisleri İşletme ve Bakım Ücret Tarifeleri	106
- 6172 Sayılı Sulama Birlikleri Kanununa Tabi Olarak Faaliyetlerini Yürütmekte Olan Sulama Birliklerinin Güncel Listesi	108

Pratik Bilgiler 2023 Yılı

I. DEVLET MEMURLARINA İLİŞKİN BİLGİLER

KATSAYILAR (01.01.2023 - 31.12.2023)			
(13.01.2023 tarih ve 27998389-010.06.02-1843378 No'lu (Sıra No: 4) Hazine ve Maliye Bakanlığı Kamu Mali Yönetim ve Dönüşüm Genel Müdürlüğü'nün Genelgesi)			
Çeşidi	Kanuni Dayanağı	Aylar	Tutarı (TL)
Aylık Maaş Katsayısı	657 s.K. md.36, 37, 43, 64, 67, 68, 154-161; 418 s. KHK md. 2; 527 s. KHK md.28,	Ocak- Haziran Temmuz-Aralık	0,433684
Taban Aylık Katsayısı (Taban Aylık Gösterge x 1000)	657 s. K. md. 154; 375 s. KHK md 1. ; 433 s. KHK md. 11; 527 s. KHK md. 28,	Ocak-Haziran Temmuz-Aralık	6,787992
Yan Ödeme Katsayısı	657 s. K. md. 213'den sonraki Ek md., 570 s. KHK md. 9;	Ocak-Haziran Temmuz-Aralık	0,137535
Özel Hizmet Tazminat Tavanı (9.500 x Katsayı)	657 s. K. md. 213'den sonraki Ek md., 570 s. KHK md. 9,	Ocak-Haziran Temmuz-Aralık	4.120,00
Kıdem Aylığı (Yıl x 20 Gösterge)	657 s. K. md. 154, 375 s. KHK md.1., 433 s. KHK md. 11, 527 s. KHK md. 28, 94/6302 s BKK	25 yıl ve fazlası için azami 500	20

DEVLET MEMURLARINA YAPILAN SOSYAL YARDIMLAR (01.01.2023 - 31.12.2023)			
(13.01.2023 tarih ve 27998389-010.06.02-1843378 No'lu (Sıra No: 4) Hazine ve Maliye Bakanlığı Kamu Mali Yönetim ve Dönüşüm Genel Müdürlüğü'nün Genelgesi)			
Çeşidi	Kanuni Dayanağı	Aylar	Tutarı (TL)
Aile Yardımı (2.273 x Maaş Katsayısı)	657 s.K.md.202-206; 375 s KHK md.10; 527 s. KHK md.28;	Ocak-Haziran Temmuz-Aralık	985,76
Çocuk Yardımı - 7 yaş ve üzeri çocuklar için (250 x Maaş Katsayısı)	657 s.K.md.202-206; 375 s KHK md.10; 527 s. KHK md. 28;	Ocak-Haziran Temmuz-Aralık	108,42
Çocuk Yardımı - 0-6 yaş çocuklar için - 72 nci ay dahil (500 x Maaş Katsayısı)	657 s.K.md.202-206; 375 s KHK md.10; 527 s. KHK md. 28;	Ocak-Haziran Temmuz-Aralık	216,84
Doğum Yardımı 633 s. KHK. Ek md. 4	Birinci çocuk için	Ocak-Aralık	300,00
	İkinci çocuk için		400,00
	Üçüncü ve sonraki çocuklar için		600,00
Ölüm Yardımları	Eş ve Çocuk Ölümü (9500 x Maaş Kat.)	Ocak-Haziran Temmuz-Aralık	4.120,00
	Memurun Ölümü (9500xMaaş Kat.) x 2	Ocak-Haziran Temmuz-Aralık	8.240,00

YURTİÇİ HARCIRAH ÖDEMELERİ (01.01.2023 - 31.12.2023)		
(31.12.2022 tarih ve 32060 (1. Mükerrer) sayılı R.G. yayımlanan 7427 sayılı 2023 Yılı Merkezi Yönetim Bütçe Kanunu Eki H Cetveli)		
Kanuni Dayanağı	Ek Gösterge/Derece	Tutarı (TL)
6245 s. K. md.33/a 7344 s. Bütçe Kanunu (H) Cetveli,	Türkiye Büyük Millet Meclisi Başkanı, Cumhurbaşkanlığı Yardımcıları	270,00
	Anayasa Mahkemesi Başkanı, Bakanlar, Genelkurmay Başkanı, Milletvekilleri, Kuvvet Komutanları, Jandarma Genel Komutanı, Sahil Güvenlik Komutanı, Sivil Güvenlik Komutanı, Cumhurbaşkanlığı İdari İşler Başkanı, T.B.M.M. Genel Sekreteri, Orgeneral, Oramiraller, Yargıtay, Danıştay, Uyuşmazlık Mahkemesi ve Sayıştay Başkanları, Yargıtay Cumhuriyet Başsavcısı, Danıştay Başsavcısı, Bakan Yardımcıları	250,00
	Ek göstergesi 8000 ve daha yüksek kadrolarda bulunanlar (*)	236,00
	Ek göstergesi 5800 (dahil) - 8000 (hariç) olan kadrolarda bulunanlar	220,00
	Ek göstergesi 3000 (dahil) - 5800 (hariç) olan kadrolarda bulunanlar	212,00
	Aylık/kadro derecesi 1-4 olanlar	203,00
	Aylık/kadro derecesi 5-15 olanlar	200,00
	Genel olarak belediye başkanlarının harcırahı	236,00
(6245 s. K 33/b	Ülke düzeyinde teftiş, denetim ve inceleme yetkisine haiz olanlara	306,80

(*) 6245 s. K 33/b maddesine göre verilecek gündeliklerin hesabında bu tutar esas alınır. Yani 236,00 x 1,3 = 306,80
Not: 6245 sayılı Harcırah Kanununun 33 üncü maddesinin (b) fıkrasına göre yatacak yer temini için ödenecek ücretlerin hesabında gündeliklerinin %50 artırımlı miktarı, (d) fıkrasına göre yapılacak ödemelerde ise görevlendirmenin ilk 10 günü için gündeliklerinin %50 artırımlı miktarı, takip eden 80 günü için gündeliklerinin %50 si, müteakip 90 günü için ise müstahak oldukları gündeliklerinin %40' ı esas alınır.

KKTC'NE YAPILACAK YOLCULUKLARDA VERİLECEK HARCIRAH ÖDEMELERİ (01.01.2023 - 31.12.2023)
(10.01.2023 tarih ve 32069 sayılı R.G. yayımlanan 6656 sayılı Cumhurbaşkanlığı Kararı) (6245 sayılı Harciraç Kanununun 34. Md.)

Görev Unvanı/Kadro Derecesi	Gündelik Miktarı (TL)	
Türkiye Büyük Millet Meclisi Başkanı, Cumhurbaşkanlığı Yardımcıları	669,00	
Anayasa Mahkemesi Başkanı, Bakanlar, Genelkurmay Başkanı, Milletvekilleri, Kuvvet Komutanları, Jandarma Genel Komutanı, Sahil Güvenlik Komutanı, Cumhurbaşkanlığı İdari İşler Başkanı, T.B.M.M. Genel Sekreteri, Orgeneral, Oramiraller, Yargıtay, Danıştay, Uyuşmazlık Mahkemesi ve Sayıştay Başkanları, Yargıtay Cumhuriyet Başsavcısı, Danıştay Başsavcısı, Bakan Yardımcıları, Kamu Başdenetçisi	1557,00	
Yükseköğretim Kurulu Başkanı, Millî Güvenlik Kurulu Genel Sekreteri, Korgeneral ve Koramiraller, Cumhurbaşkanlığına Bağlı Kurum ve Kuruluşların Başkanları, merkezde sürekli görevli bulunanlar dışındaki Büyükelçiler	490,00	
Yukarıdakiler dışında kalan memur ve hizmetlilerden	Aylık/Kadro Derecesi 1 olanlar	424,00
	Aylık/Kadro Derecesi 2 - 4 olanlar	357,00
	Aylık/Kadro Derecesi 5 - 15 olanlar	290,00

YURTDIŞI HARCIRAH ÖDEMELERİ (01.01.2023 - 31.12.2023)

(10.01.2023 tarih ve 32069 sayılı R.G. yayımlanan 6656 sayılı Cumhurbaşkanlığı Kararı) (6245 sayılı Harciraç Kanununun 34. Md.)

GÖREV UNVANI / KADRO DERECESİ	Türkiye Büyük Millet Meclisi Başkanı, Cumhurbaşkanlığı Yardımcıları	Anayasa Mah. Başkanı, Bakanlar, Genelkurmay Başkanı, Milletvekilleri, Kuvvet Kom., Jandarma Genel Kom., Sahil Güvenlik Kom., Sivil Güvenlik Kom., Cumhurbaşkanlığı İdari İşler Başkanı, T.B.M.M. Genel Sekreteri, Orgeneral, Oramiraller, Yargıtay, Danıştay, Uyuşmazlık Mahkemesi ve Sayıştay Başkanları, Yargıtay Cumhuriyet Başsavcısı, Danıştay Başsavcısı, Bakan Yardımcıları, Kamu Başdenetçisi	Yükseköğretim Kurulu Başkanı, Millî Güvenlik Kurulu Genel Sekreteri, Düzenleyici ve Denetleyici Kurul ve Kurum Başkanları, Korgeneral ve Koramiraller, Cumhurbaşkanlığına Bağlı Kurum ve Kuruluşların Başkanları, Merkezde Sürekli Görevli Bulunanlar Dışındaki Büyükelçiler, Askeri Temsil Heyeti Başkanı, Hükümeti Temsil Kararname ile Görevlendirilen Heyet Başkanları	Ek göstergesi 7000'den daha yüksek olan kadrolarda bulunanlar	Ek göstergesi 5300 ile 7000'e kadar olan kadrolarda bulunanlar	Aylık/Kadro Derecesi 1-4 Olanlar	Aylık/Kadro Derecesi 5-15 Olanlar	Tedavi Amacıyla Gönderilen Erbaş ve Erler
A.B.D (ABD Doları)	220	182	146	124	117	110	93	46
Almanya (Euro)	198	164	131	111	105	99	83	41
Avustralya (Avustralya Doları)	342	283	227	192	181	171	143	71
Avusturya (Euro)	199	166	132	112	106	100	84	42
Belçika (Euro)	194	161	128	109	103	97	81	41
Danimarka (Danimarka Kronu)	1.491	1.238	988	838	791	746	627	310
Finlandiya (Euro)	179	148	119	100	95	90	74	38
Fransa (Euro)	192	160	127	108	102	96	81	40
Hollanda (Euro)	187	156	125	106	100	94	80	39
İngiltere (Sterlin)	139	115	91	78	74	69	59	29
İrlanda (Euro)	186	155	124	105	99	94	78	39
İspanya (Euro)	191	158	126	107	101	95	80	40
İsveç (İsveç Kronu)	1.637	1.359	1.085	919	867	819	687	341
İsviçre (İsviçre Frangı)	341	283	226	192	181	171	143	71
İtalya (Euro)	183	152	122	104	98	92	77	38
Japonya (Japonya Yeni)	37.801	31.405	25.127	21.325	20.118	18.901	15.914	7.880
Kanada (Kanada Doları)	295	244	195	165	156	147	125	61
Kuveyt (Kuveyt Dinarı)	61	50	40	35	33	31	25	12
Lüksemburg (Euro)	194	161	128	109	103	97	82	40
Norveç (Norveç Kronu)	1.437	1.193	952	808	762	719	604	299
Portekiz (Euro)	186	155	124	105	99	93	78	39
S.Arabistan (Suudi A. Riyali)	744	617	492	418	395	372	313	155
Yunanistan (Euro)	191	158	126	107	101	95	80	40
Kosova (Euro)	148	123	98	83	78	74	63	31
Diğer AB Ülkeleri (Euro)	152	127	101	86	81	76	65	32
Diğer Ülkeler (ABD Doları)	190	157	125	106	100	95	80	40

ARAZİ ÜZERİNDE ÇALIŞANLARA VERİLECEK TAZMİNATLAR (01.01.2023 - 31.12.2023)

(31.12.2022 tarih ve 32060 (1. Mükerrer) sayılı R.G. yayınlanan 7427 sayılı 2023 Yılı Merkezi Yönetim Bütçe Kanunu Eki H Cetveli)

Kanuni Dayanağı	Ek Gösterge/Derece	Tutarı (TL)
6245 s. K. md.50 Yılı Bütçe Kanunu (H) Cetveli,	Kadro derecesi 1-4 olanlar	45,00
	Kadro derecesi 5-15 olanlar	42,00
	Bu çalışmalarını dolayısıyla arazide, şantiyede veya gemilerde geceleyenlere Kadro derecesi 1-4 olanlar (45,00 / 2 = 22,25 + 45,00 = 77,25)	77,25
	Bu çalışmalarını dolayısıyla arazide, şantiyede veya gemilerde geceleyenlere Kadro derecesi 5-15 olanlar (42,00 / 2 = 21,00 + 42,00 = 63,00)	63,00

Not: - Bu tazminattan yararlananlardan; Memuriyet mahalli dışındaki çalışma alanlarında hizmet görenler ile 2981 sayılı Kanun uygulamasında çalışan Tapu ve Kadastro Genel Müdürlüğü personeline yukarıda yazılı miktarların yarısı ek olarak ödenir.
- Bu çalışmalarını dolayısıyla arazide, şantiyede veya gemilerde geceleyenlere bu suretle bulunacak miktarın yarısı ek olarak ödenir.

FAZLA ÇALIŞMA ÜCRETİ (01.01.2023 - 31.12.2023)

(31.12.2022 tarih ve 32060 (1. Mükerrer) sayılı R.G. yayınlanan 7427 sayılı 2023 Yılı Merkezi Yönetim Bütçe Kanunu Eki K Cetveli)

Konusu	Azami Ödenecek Tutarı (TL)	
Fazla Çalışma Saat Ücreti (657 s. K. md.178)		
Genel	5,40	
Büyükşehir ve İl Belediye Bşk. ile birlikte çalışanlar (ayda 90 saati aşamaz)	5,70	
Zabıta-İtfaiye ile Kadrolu Koruma ve Güvenlik Personeline Ödenecek Azami Aylık Maktu Fazla Çalışma Ücreti	Nüfusu 10.000'e kadar olan olanlar için	715,00
	Nüfusu 10.001'den 50.000'e kadar olanlar için	765,00
	Nüfusu 50.001'den 100.000'e kadar olanlar için	845,00
	Nüfusu 100.001'den 250.000'e kadar olanlar için	955,00
	Nüfusu 250.001'den 1.000.000'e kadar olanlar için	1.140,00
	Nüfusu 1.000.001' den fazla olanlar için	1.325,00
	Ankara, İstanbul ve İzmir büyükşehir belediyeleri dışındaki diğer büyükşehirlerin belediye sınırları içindekiler için	1.325,00
	Ankara, İstanbul ve İzmir büyükşehirler belediye sınırları içerisindekiler için	1.760,00
	Not: Yukarıdaki hükümlerin uygulanmasında; 1- Belediyeler ile bunlara bağlı müstakil bütçeli kamu tüzel kişiliğini haiz kuruluşlarda (iktisadi işletmeler hariç), görevlerinin niteliği gereği 657 sayılı Kanunda belirtilen çalışma süre ve saatlerine bağlı olmaksızın zabıta ve itfaiye hizmetlerinde fiilen çalışan personele (destek hizmeti yürüten personel hariç), belediye meclisi kararı ile tespit edilen tutar, fazla çalışma ücreti olarak maktu olarak ödenir. 2- Aylık maktu fazla çalışma ücreti alanlara, her ne ad altında olursa olsun ayrıca fazla çalışmaya yönelik olarak başkaca bir ödeme yapılmaz. 3- Yukarıdaki hükümlere göre ödenecek aylık maktu fazla çalışma ücretleri; a) Görevin yapılması sırasında veya görevden dolayı yaralanma ve sakatlanma hallerinde tedavi süresince, b) Bir yılda toplamı 30 günü geçmeyen hastalık izni sürelerinde, c) İtfaiye hizmetlerinde çalışan personel için görevin yapılması sırasında veya görevden dolayı hastalanma hallerinde tedavi süresince, ç) Yurt içinde yapılacak hizmet içi eğitime katılma ve geçici görevli olarak bulunma durumlarında, ödenmeye devam olunur. Diğer hallerde ise, fiilen çalışıldığı sürece ve bu süre ile orantılı olarak ödenir.	

4/1-C (EMEKLİ SANDIĞI) KAPSAMINDAKİ SİGORTALILARA AİT PRİM ORANLARI

(5510 sayılı Kanunun yürürlüğe girdiği tarihten sonra ilk defa devlet memuru olanlar için)

Sigorta Kolu	Sigortalı Hissesi (%)	İşveren Hissesi (%)	Toplam Prim Oranı (%)
Uzun vadeli sigorta kolları (malullük, yaşlılık, ölüm) (fiili hizmet süresi uygulanmayan işler için)	9	11	20
Uzun vadeli sigorta kolları (malullük, yaşlılık, ölüm) (fiili hizmet süresi uygulanan işler için)*	9	14,33-21 arası	23,33-30 arası
Genel sağlık sigortası	5	7,5	12,5
Ek karşılık primi**	-	20	20

* Fiili hizmet süresi 60 gün olanlar için 3,33 puan, 90 gün olanlar için 5 puan, 180 gün olanlar için ise 10 puan ilave edilir.

** Kamu idarelerinin bütçelerinden ayrılan sosyal güvenlik kurumlarına devlet primi ödeneklerinin % 20'si oranında ek karşılık primi alınır. Ayrılan ek karşılık priminin tamamı kurum bütçelerinin yetkili makamlarca onaylanarak yürürlüğe girdiği tarihi takip eden aybaşlarından itibaren altı ay içinde ve aylık eşit taksitlerle ödenir. Genel bütçe kapsamındaki idarelerin ek karşılık primleri Maliye Bakanlığı bütçesine konulacak ödenekten karşılanır.

MEMUR ÖDEMELERİNDEN YAPILAN KESİNTİ ORANLARI ve ENGELLİ İNDİRİM TUTARLARI (01.01.2023 - 31.12.2023)				
Çeşidi		Kanuni Dayanağı	Oran/Tutar	
Gelir Vergisi		193 s. G.V.K. md. 103	% 15	
317 No'lu Gelir Vergisi Genel Tebliğindeki Oranlar	32.000 Türk Lirasına kadar		% 15	
	70.000 Türk Lirasının	32.000 TL'si için 4.800 TL, fazlası	% 20	
	250.000 Türk Lirasının	70.000 TL'si için 12.400 TL, fazlası	% 27	
	880.000 Türk Lirasından	250.000 TL'si için 61.000 TL, fazlası	% 35	
	880.000 Türk Lirasından fazlasının	880.000 TL'si için 281.500 TL, fazlası	% 40	
Damga Vergisi		488 s.K. (I) Tablo	‰ 7,59	
Emekli Keseneği (Memur Payı)			% 16	
Emekli Keseneği (Kurum Payı)			% 20	
Emekli Kesintisi Matrahına Eklenecek Özel Hizmet Tazminatı Oranı	0 - 2200 (h)	5434 s. K. 22.08.2015 tarih ve 2015/8057 sayılı BKK. Hazine ve Maliye Bakanlığı Kamu Mali Yönetim ve Dönüşüm Genel Müdürlüğü Genelgesi	% 55	
	2200 (d) - 3600 (h)		% 85	
	3600 (d) - 4800 (h)		% 145	
	4800 (d) - 6400 (h)		% 165	
	6400 (d) - 7600 (h)		% 195	
	7600 (d) - 8400 (h)		% 215	
	8400 ve yukarı		% 255	
Engelli İndirimi	1. Derece	Çalışma gücünün asgarî % 80'ini kaybetmiş bulunanlar	4.000.-TL	
	2. Derece	Çalışma gücünün asgarî % 60'ini kaybetmiş bulunanlar	2.600.-TL	
	3. Derece	Çalışma gücünün asgarî % 40'ini kaybetmiş bulunanlar	1.100.-TL	

MEMURLARIN ÖĞRENİM DURUMLARINA GÖRE MEMURLUĞA GİRİŞ ve YÜKSELEBİLECEK DERECE ve KADEMELER				
Öğrenim durumu	Giriş		Yükselinebilecek	
	Derece	Kademe	Derece	Kademe
İlkokulu bitirenler	15	1	7	Son
Ortaokulu bitirenler	14	2	5	Son
Ortaokul dengi mesleki veya teknik öğrenimi bitirenler	14	3	5	Son
Ortaokul üstü 1 yıl mesleki veya teknik öğrenimi bitirenler	13	1	4	Son
Ortaokul üstü 2 yıl mesleki veya teknik öğrenimi bitirenler	13	2	4	Son
Liseyi bitirenler	13	3	3	Son
Lise dengi mesleki veya teknik öğrenimi bitirenler	12	2	3	Son
Lise veya dengi okullar üstü 1 yıllık mesleki veya teknik öğrenimi bitirenler	11	1	2	Son
Lise veya dengi okullar üstü 2 yıl veya Ortaokul üstü en az 5 yıllık mesleki veya teknik öğrenimi bitirenler	10	1	2	Son
Lise veya dengi okullar üstü 3 yıl teknik veya mesleki öğrenimi bitirenler	10	2	2	Son
2 yıl süreli yüksek öğrenimi bitirenler	10	2	1	Son
3 yıl süreli yüksek öğrenimi bitirenler	10	3	1	Son
4 yıl süreli yüksek öğrenimi bitirenler	9	1	1	Son
5 yıl süreli yüksek öğrenimi bitirenler	9	2	1	Son
6 yıl süreli yüksek öğrenimi bitirenler	9	3	1	Son

NOT:

A) Sınıfların öğrenim durumlarına göre giriş ve yükselinebilecek derece ve kademeleri için açıklama:

- Avukatlık stajını açıkta iken yapanlara iki, memuriyette iken yapanlara bir kademe ilerlemesi uygulanır.
- Dört yıl süreli yüksek öğrenimi bitirenlerden yüksek mühendis, mühendis, yüksek mimar, mimar sıfatını almış olanlar ile bunlardan öğretmenlik hizmetinde çalışanlar, Erkek Teknik Yüksek Öğretmen Okulu, Erkek Teknik Öğretmen Okulu ve Devlet Tatbiki Güzel Sanatlar Yüksek Okulu mezunları, İstanbul Devlet Güzel Sanatlar Akademisi ile uygulamalı Endüstri Sanatları Yüksek Okulu mezunları, Teknik Eğitim Fakültesi (Yüksek Teknik Öğretmen Okulu ve Güzel Sanatlar Fakültesi, İstanbul Devlet Tatbiki Güzel Sanatlar Yüksek Okulu) mezunları, öğrenimlerine göre tesbit edilen giriş derece ve kademelerine bir derece,
- Beş yıl ve daha fazla süreli yüksek öğrenimini bitirenlerden yüksek mühendis, mühendis, yüksek mimar, mimar sıfatını almış olanlar ile bunlardan eğitim ve öğretim hizmetinde çalışanlar öğrenimlerine göre tespit edilen giriş derece ve kademelerine bir derece,
- Teknik hizmetler sınıfında görev almak şartıyla jeolog, jeofizikçi, hidrojeolog, hidrolog, jeomorflog, kimyager, fizikçi, matematikçi, istatistikçi, yöneylemci (harekat araştırmacısı), matematiksel iktisatçı (Ekonometri), Erkek Teknik Öğretmen Okulu mezunları, fen memurları, teknikerler

ve yüksek teknikerler, tütün ve müskirat eksperleri, tarım alet ve makineleri Uzmanlık Yüksek Okulu mezunları ile benzeri fen bilimleri ve teknik bilimler lisansiyerleri, Mimarlık ve Mühendislik Fakültesi veya bölümlerinden mezun olan şehir plancısı, yüksek şehir plancısı, yüksek bölge plancısı. Gazi Üniversitesi Mesleki Eğitim Fakültesi Teknoloji Bölümü İş ve Teknik Anabilim Dalı mezunları, Ankara Üniversitesi Ziraat Fakültesi Ev Ekonomisi Yüksek Okulu mezunları üniversitelerin arkeoloji ve sanat tarihi bölümlerinin prehistorya, protohistorya ve önsya arkeolojisi, klasik arkeoloji anabilim dallarından mezun olanlar öğrenimlerine göre tespit edilen giriş derece ve kademelerine bir derece,

5- Dört yıl ve daha fazla süreli yüksek öğrenim görenlerden tabip, diş tabibi, veteriner hekim, eczacı ile benzeri sağlık bilimleri lisansiyerleri (Hayvan sağlığı dahil) Biyolog unvanına sahip akademik personel giriş derece ve kademelerine bir derece eklenmek suretiyle bulunacak derece ve kademelerden hizmete alınırlar.

6- a) Lise ve dengi okul mezunu olup, özel kanunları gereğince sınava tabi tutularak orta dereceli okul öğretmenliği ehliyetini alanlar ve eğitim müfettişliği unvanını kazananlar, mesleki ve teknik öğretim okulları meslek, atelye veya kurs öğretmenliğinde görevlendirilenler ile özel kanunlarına ya da özel kanunların verdiği izne dayanılarak orta dereceli okul öğretmenliğine atanalar 11 inci derecenin birinci kademesinden hizmete alınırlar.

b) Ortaokul ve dengi, lise ve dengi okulların, normal öğrenim süresinden fazla olması halinde, başarılı her öğrenim yılı için bir kademe ilerlemesi uygulanır. Bunlardan teknik öğretim okulları mezunlarına, meslekleri ile ilgili görevlerde çalışmalarını halinde ayrıca bir kademe ilerlemesi daha verilir.

7- a) Kurumlarınca açılan ve bir kısım görevlere atanmada kanuni nitelik olarak şart koşulan kursları, memurluğa girmeden önce başarı ile bitirenler hakkında bu meslekleri ile ilgili görevlerde çalışmış olmak ve 3 kademeyi geçmemek şartıyla, bu kurslarda geçirdikleri başarılı sürelerin her yılı için bir kademe ilerlemesi uygulanır.

b) Diyanet İşleri Başkanlığı kuruluşunda halen görevli bulunanlarla yeniden göreve atanacaklardan hafız oldukları Diyanet İşleri Başkanlığınca tespit edilecek bir yönetmelik uyarınca belirlenenlere bir derece yükselmesi verilir. (Lisans üstü eğitim sebebiyle verilen derece ve kademe ilerlemesi bu fıkra gereğince verilen derece ilerlemesiyle birlikte uygulanamaz.)

8- a) Emniyet hizmetleri sınıfına girenlerden:

İlkokul, ortaokul ve dengi okulları bitirenler; ilkökuller ve ortaokuller bitirenlerin giriş derecelerine iki derece,

Lise ve dengi okulları bitirenler, liseyi bitirenler için tespit edilen giriş derece ve kademesine bir derece bir kademe,

Yüksek öğrenimi bitirenler aynı yüksek öğrenimi bitirenler için tespit edilen giriş derece ve kademesine bir derece.

b) Genel İdare Hizmetleri sınıfına girenlerden Orman Muhafaza Memuru ve Başmemuru ile Gümrük muhafaza memur ve amirlerine ilkökuller ve ortaokul ve lise öğrenimleri için bu kanunda tespit edilen giriş derece ve kademelerine bir derece,

c) Mesleki öğrenim veya kurs görmek ve özel yarışma sınavını başarmak suretiyle atanacak Cumhuriyet Senatosu ve Millet Meclisi Tutanak Müdürlüğü stenograflarına öğrenim giriş derece ve kademelerine bir derece,

İlave edilmek suretiyle bulunacak derece ve kademelerden hizmete alınırlar.

9- Memurluğa girmeden önce veya memuriyetleri sırasında yüksek öğrenim üstü master derecesi almış olanlarla yüksek öğrenim kurumlarında en az bir yıl ilave öğrenim yaparak lisans üstü ihtisas sertifikası alanlara bir kademe ilerlemesi, tıpta uzmanlık belgesi alanlara, meslekleri ile ilgili öğrenim dallarında doktora yapanlara bir derece yükselmesi uygulanır.

Master derecesini alıp bir kademe ilerlemesinden yararlanan memura, mesleği ile ilgili öğrenim dalında doktora yaptığı takdirde iki kademe ilerlemesi uygulanır.

10- Doktora üstü üniversite doçentliği unvanını üniversitede görevli iken kazananlara bir derece, diğer memuriyetlerde iken bu unvanı kazananlara iki kademe ilerlemesi uygulanır.

11- (Değişik: 29/11/1984-KHK-243/1 md.) Mesleğe özel yarışma sınavına tabi tutulmak suretiyle alınan; Başbakanlık, Bakanlık, Müsteşarlık ve bağımsız genel müdürlükler müfettiş yardımcıları ile bağılı müfettiş yardımcıları ve Diyanet İşleri Başkanlığı müfettiş yardımcıları, Sosyal Güvenlik Kurumu Müfettiş Yardımcıları, Başbakanlık Uzman Yardımcıları, Adalet Uzman Yardımcıları, Seçim Uzman Yardımcıları, Dışişleri Uzman Yardımcıları, İçişleri Uzman Yardımcıları, Millî Savunma Uzman Yardımcıları, Millî Güvenlik Kurulu Genel Sekreterliği Uzman Yardımcıları, Yükseköğretim Kurulu Uzman Yardımcıları, Özelleştirme İdaresi Başkanlığı Uzman Yardımcıları, Vakıf Uzman Yardımcıları, Tapu ve Kadastro Uzman Yardımcıları; Devlet Personel Başkanlığı Devlet Personel Uzman Yardımcıları; Afet ve Acil Durum Yönetimi Uzman Yardımcıları; Başbakanlık Yüksek Denetleme Kurulu Uzman Yardımcıları; Hazine Müsteşarlığı Bankalar Yeminli Murakıplı Yardımcıları, Stajyer Hazine Kontrolörleri, Maiyet memurları; Dışişleri Bakanlığı meslek memurları konsolosluk ve ihtisas memurları; Maliye Bakanlığı Vergi Müfettiş Yardımcıları, Bakanlık Maarif Müfettiş Yardımcıları Sigorta Denetleme Uzman Yardımcıları ve Aktüer Yardımcıları, Bakanlıklar merkez kuruluşu stajyer kontrolörleri, İçişleri Bakanlığı Demekler Denetçi Yardımcıları, (Değişik: 27/6/1989-KHK-375/4 md.) Sınai Mülkiyet Uzman Yardımcıları, Sosyal Güvenlik Uzman Yardımcıları, Çalışma Uzman Yardımcıları ve Sosyal Güvenlik Eğitim Uzman Yardımcıları, Yurt Dışı İşçi Hizmetleri Uzman Yardımcıları, İş Sağlığı ve Güvenliği Uzman Yardımcıları, Çalışma ve Sosyal Güvenlik Eğitim Uzman Yardımcıları, Kültür ve Turizm Uzman Yardımcıları, Yazma Eser Uzman Yardımcıları, Ulaştırma ve Haberleşme Uzman Yardımcıları, Havacılık ve Uzay Teknolojileri Uzman Yardımcıları, Denizcilik Uzman Yardımcıları, , TİKA Uzman Yardımcıları Maliye Uzman Yardımcıları, Devlet Gelir Uzman Yardımcıları, Defterdarlık Uzman Yardımcıları, Vergi İstihbarat Uzman Yardımcıları, Gelir uzman Yardımcıları, Mali Hizmetler Uzman Yardımcıları, Bakanlık ve bağılı kuruluşların A.B. Uzman Yardımcıları, Hazine Uzman Yardımcıları, Dış Ticaret Uzman Yardımcıları, Diyanet İşleri Uzman Yardımcıları, Din İşleri Yüksek Kurulu Uzman Yardımcıları, Avrupa Birliği İşleri Uzman Yardımcıları Yurtdışı Türkler ve Akraba Topluluklar Uzman Yardımcıları, Ölçme, Seçme ve Yerleştirme Merkezi Uzman Yardımcıları, Türkiye İstatistik Kurumu Uzman Yardımcıları, Maarif Müfettiş Yardımcıları ile İçişleri Bakanlığı Planlama Uzman Yardımcıları, İstihdam Uzman Yardımcıları, İl İstihdam Uzman Yardımcıları, Kalkınma Bakanlığı Planlama Uzman Yardımcıları, Çevre ve Şehircilik Uzman Yardımcıları, Orman ve Su İşleri Uzman Yardımcıları, Meteoroloji Uzman Yardımcıları, Sanayi ve Teknoloji Uzman Yardımcıları, Gümrük ve Ticaret Uzman Yardımcıları, Gençlik ve Spor Uzman Yardımcıları, Gıda, Tarım ve Hayvancılık Uzman Yardımcıları, Aile ve Sosyal Politikalar Uzman Yardımcıları, İnsan Hakları ve Eşitlik Uzman Yardımcıları, Savunma Sanayii Uzman Yardımcıları, Basın ve Enformasyon Uzman Yardımcıları, Yüksek Kurum Uzman Yardımcıları, Kamu Denetçiliği Uzman Yardımcıları, Aile ve Sosyal Politikalar Denetçi Yardımcıları, Ürün Denetmen Yardımcıları, Sosyal Güvenlik Denetmen Yardımcıları, Millî Eğitim Uzman Yardımcıları Gençlik ve Spor Denetçi Yardımcıları, Sağlık Uzman Yardımcıları ve Sağlık Denetçi Yardımcıları, Enerji ve Tabii Kaynaklar Uzman Yardımcıları, Göç Uzman Yardımcıları, İl Göç Uzman Yardımcıları, Helal Akreditasyon Uzman Yardımcıları ve Enerji ve Tabii Kaynaklar Denetçi Yardımcıları Gümrük ve Ticaret Denetmen Yardımcıları, Belediye Müfettiş Yardımcıları, Millî Savunma Bakanlığı Akaryakıt İkmal ve NATO POL Tesisleri İşletme Başkanlığı Müfettiş Yardımcılarının özel yeterlik sınavı yönetmeliklerine göre yapılacak yeterlik sınavlarında başarı göstererek Müfettişliğe, Kaymakamlığa, Başbakanlık Uzmanlığına, Adalet Uzmanlığına, Seçim Uzmanlığına Dışişleri Uzmanlığına, İçişleri Uzmanlığına, Millî Savunma Uzmanlığına, Millî Güvenlik Kurulu Genel Sekreterliği Uzmanlığına Yükseköğretim Kurulu Uzmanlığına,

Özelleştirme İdaresi Başkanlığı Uzmanlığına Vakıf Uzmanlığına Tapu ve Kadastro Uzmanlığına, Devlet Personel Uzmanlığına, Afet ve Acil Durum Yönetimi Uzmanlığına, Bankalar Yeminli Murakıplığına, Vergi Müfettişliğine, Bakanlık Maarif Müfettişliğine Sigorta Denetleme Uzmanlığına ve Aktüerliğine, Kontrolörlüğe, İçişleri Bakanlığı Dernekler Denetçiliğine, Sınai Mülkiyet Uzmanlığına, Sosyal Güvenlik Uzmanlığına, Çalışma Uzmanlığına, Yurt Dışı İşçi Hizmetleri Uzmanlığına, İş Sağlığı ve Güvenliği Uzmanlığına, Çalışma ve Sosyal Güvenlik Eğitim Uzmanlığına, Kültür ve Turizm Uzmanlığına, Yazma Eser Uzmanlığına, Ulaştırma ve Haberleşme Uzmanlığına, Havaacılık ve Uzay Teknolojileri Uzmanlığına, Denizcilik Uzmanlığına, TİKA Uzmanlığına, Devlet Gelir Uzmanlığına Maliye Uzmanlığına, Gelir Uzmanlığına, Mali Hizmetler Uzmanlığına, Defterdarlık Uzmanlığına, Vergi İstihbarat Uzmanlığına, bakanlık ve bağlı kuruluşların A.B. Uzmanlığına, Hazine Uzmanlığına, Dış Ticaret Uzmanlığına, Diyanet İşleri Uzmanlığına, Din İşleri Yüksek Kurulu Uzmanlığına, Avrupa Birliği İşleri Uzmanlığına Yurtdışı Türkler ve Akraba Topluluklar Uzmanlığına Ölçme, Seçme ve Yerleştirme Merkezi Uzmanlığına, Türkiye İstatistik Kurumu Uzmanlığına, Maarif Müfettişliğine, İçişleri Bakanlığı Planlama Uzmanlığına, İstihdam Uzmanlığına, İl İstihdam Uzmanlığına, Kalkınma Bakanlığı Planlama Uzmanlığına, Çevre ve Şehircilik Uzmanlığına, Orman ve Su İşleri Uzmanlığına, Meteoroloji Uzmanlığına, Sanayi ve Teknoloji Uzmanlığına, Gümrük ve Ticaret Uzmanlığına, Gençlik ve Spor Uzmanlığına, Gıda, Tarım ve Hayvancılık Uzmanlığına, Aile ve Sosyal Politikalar Uzmanlığına, İnsan Hakları ve Eşitlik Uzmanlığına, Savunma Sanayii Uzmanlığına, Basın ve Enformasyon Uzmanlığına, Yüksek Kurum Uzmanlığına, Kamu Denetçiliği Uzmanlığına, Aile ve Sosyal Politikalar Denetçiliğine, Ürün Denetmenliğine, Sosyal Güvenlik Denetmenliğine, Millî Eğitim Uzmanlığına, Gençlik ve Spor Denetçiliğine, Sağlık Uzmanlığına ve Sağlık Denetçiliğine, Enerji ve Tabii Kaynaklar Uzmanlığına, Göç Uzmanlığına, İl Göç Uzmanlığına, Helal Akreditasyon Uzmanlığına ve Enerji ve Tabii Kaynaklar Denetçiliğine, Gümrük ve Ticaret Denetmenliğine, Dışişleri Bakanlığı meslek memurluğu ile konsolosluk ve ihtisas memurluğunda ise Dışişleri Bakanlığınca sınavla girilmesi şart koşulan bir dereceye atanmaları sırasında ve bir defaya mahsus olmak üzere haklarında ayrıca bir derece yükselmesi uygulanır.

12- a) Memuriyete girmeden önce veya memurlukları sırasında ortaokul ve dengi veya lise ve dengi öğrenim üzerine hizmet içi eğitim sayılmayan ve öğrenim süreleri en az aralıksız 1 veya 2 öğrenim yılı olan ve kurumlarınca açılan mesleki kursları bitirenler kadında; 1 yıllık öğrenim için 1 kademe, 2 yıldan az olmayan öğrenim için 1 derece yükselmesi uygulanır.

b) Lise ve dengi okulları bitirdikten sonra memurlukları sırasında Millî Eğitim Bakanlığınca belli edilen ve kurumlarınca düzenlenen bir yıl süreli mesleki hizmet içi eğitim kurslarını tamamlayanların buldukları derece ve kademelere bir kademe ilave edilir.

c) Memuriyetleri sırasında Türkiye ve Ortadoğu Amme İdaresi Enstitüsünü bitirenlere her başarılı öğrenim yılı için öğrenim süreleri kadar (2 yılı geçmemek şartıyla) her yıl için bir kademe ilerlemesi uygulanır.

d) **(İptal: Anayasa Mahkemesinin 16/4/2003 tarihli ve E.: 2003/22, K.: 2003/34 sayılı kararı ile.; Yeniden düzenleme: 17/9/2004-5234/1 md.)** Memuriyette iken veya memuriyetten ayrılarak (87 nci maddeye tâbi kurumlarda çalışanlar dahil) üst öğrenimi bitirenler, aynı üst öğrenimi tahsile ara vermeden başlayan ve normal süresi içinde bitirdikten sonra memuriyete giren emsallerinin ulaştıkları derece ve kademeyle aşmamak kaydıyla, bitirdikleri üst öğrenimin giriş derece ve kademesine memuriyette geçirdikleri başarılı hizmet sürelerinin tamamı her yıl bir kademe, her üç yıl bir derece hesabıyla ilave edilerek suretiyle bulunacak derece ve kademeye yükseltirler.

B) Öğrenim durumları itibariyle (A) bendinde gösterilen yükselinebilecek derece ve kademelerden farklı olanlar aşağıda gösterilmiştir.

1- Lise ve lise dengi mesleki veya teknik öğretim görenlerden, öğrenim eksikliğini giderecek hizmet içi eğitimden geçerek, Devlet Personel Başkanlığı tarafından hazırlanacak yönetmelikte belirlenecek esaslara göre yapılacak özel yükselme sınavlarında başarı gösterenler 1 inci derecenin son kademesine kadar yükseltilirler.

2- (A) bendinin 12 nci fıkrasının (a) şıkkında gösterilenler 3 üncü derecenin son kademesine kadar yükseltilirler.

3- (Değişik: 23/12/1988- KHK-351/3 md.) Emniyet Hizmetleri Sınıfı mensuplarından:

a) Emniyet müdürleri ve bu sıfatı taşımakta olan emniyet teşkilatı mensupları ile başkomiser ve emniyet amirleri dışında kalanlar 3 üncü derecenin son kademesine,

b) Başkomiser ile emniyet amirleri 2 nci derecenin son kademesine,

c) (Ek: 22/5/2012- 6318/43 md.) Yukarıda sayılanlardan yükseköğrenimli olanlar 1 inci derecenin son kademesine,

d) Emniyet müdürleri ve bu sıfatı taşımakta olan emniyet teşkilatı mensupları 1 inci derecenin son kademesine, kadar yükseltilirler.

C) 1- Teknik hizmetler sınıfına girenlerden memurluğa girmeden önce yurt içinde veya yurt dışında mesleklerini serbest olarak veya resmi veya özel müesseselerde ifa edenlerle memuriyetten ayrıldıktan sonra bu işlerde çalışarak yeniden memuriyete girmek isteyenlerin teknik hizmetlerde geçen süresinden bu kanun ve bu kanunun 87 nci maddesinde sözü edilen kurumlarda geçen sürenin tamamı ve geri kalan sürenin 3/4 ü toplamı memuriyette geçmiş sayılarak bu süreler her yılı bir kademe ilerlemesi ve her üç yıl için bir derece yükselmesi verilmek suretiyle değerlendirilir.

2- Sağlık hizmetleri ve yardımcı sağlık hizmetleri sınıfına girenlerden memurluğa girmeden önce yurt içinde veya yurt dışında mesleklerini serbest olarak veya resmi veya özel kurumlarda yapanlarla, memurluktan ayrıldıktan sonra bu işlerde çalışarak yeniden memurluğa girmek isteyenlerin sağlık hizmetlerinde geçen süresinden, bu kanun ve bu kanunun 87 nci maddesinde sözü edilen kurumlarda geçen süreleri ile 196 nci maddede belirtilen şekilde tespit edilecek mahrumiyet bölgelerinde en az 3 yıl çalışanların veya çalışacak olanların sürelerinin tamamı ve geri kalan sürelerinin 3/4 ü toplamı memurlukta geçmiş sayılarak bu sürelerin her yılı için bir kademe ilerlemesi ve her üç yılı için bir derece yükselmesi verilmek suretiyle değerlendirilir.

3- Avukatlık hizmetleri sınıfına girenlerin memuriyete girmeden önce veya memurluktan ayrılarak avukatlıkla geçirdikleri sürelerin 3/4 ü memuriyette geçmiş sayılarak, bu sürelerin her yılı bir kademe ilerlemesine ve her üç yılı bir derece yükselmesine esas olacak şekilde değerlendirilir.

4- Basın Kartları Yönetmeliğine göre, basın kartına sahip olmak suretiyle gazetecilik yaparak memurluğa girenlerin; meslekleriyle ilgili görevlerde istihdam edilmeleri şartıyla, fiilen gazetecilik yaparak geçirdikleri sürenin 3/4 ü fiilen memuriyette geçmiş sayılarak, bu sürenin her yılı bir kademe ilerlemesi ve her üç yılı bir derece yükselmesi verilmek suretiyle değerlendirilir.

5- Özel okullarda öğretmenlik veya yöneticilik yaptıktan sonra Millî Eğitim Bakanlığı emrinde memuriyet kabul edenlerin özel okullarda geçen hizmet sürelerinin 2/3 ünün her yılı bir kademe ilerlemesine ve her üç yılı bir derece yükselmesine esas olacak şekilde değerlendirilir.

Yukarıdaki fıkralara göre, değerlendirilecek hizmet süresinden sadece sektörde geçen süre 12 yılı geçemez.

Ancak, T.C. Emekli Sandığı ve Sosyal Sigortalar Kanunlarına tabi görevlerde bulunmuş olanların kazanılmış hakları saklıdır.

Yapılacak intibak neticesinde ilgililerin girecekleri dereceler öğrenim durumlarına göre yükseltilebilecekleri derecenin son kademe aylığını geçemez.

6- Bu kanunun 4 üncü ve 237 nci maddesinin (e) fıkrasına göre sözleşme ile istihdam edilenlerin, memuriyete geçirilmeleri halinde, sözleşmeli olarak geçirdikleri hizmet süreleri, her yılı için bir kademe ilerlemesi ve her üç yıl için bir derece yükselmesi verilmek suretiyle değerlendirilir.

7- 2834 ve 2836 sayılı kanunlara göre kurulmuş olan Tarım Kredi ve Tarım Satış Kooperatiflerinde çalışanlardan sonradan memuriyete girenlerin bu kooperatiflerde geçen hizmetlerinin 12 yılı geçmemek üzere her yıl için bir kademe ilerlemesi ve her üç yılı için bir derece yükselmesi verilmek suretiyle değerlendirilir.

8- (Ek: 29/1/2016- 6663/5 md.) 108 inci maddenin (B) fıkrası uyarınca kullanılan aylıksız izin süreleri, her yıl için bir kademe ilerlemesi ve her üç yıl için bir derece yükselmesi verilmek suretiyle değerlendirilir.

D) Memur iken, girişteki öğrenim derecelerinden bir üst derecedeki öğrenimi tamamlayanlar, bu üst öğrenim derecesi için 36 ncı maddede yazılı memuriyete giriş derecelerinde boş kadro bulunduğu takdirde bu kanunun 68 inci maddesinde yazılı derece yükselmesinde süre kaydı aranmaksızın bu derecedeki görevlere atanabilirler. 68 inci maddenin (A) bendinin (b) ve (c) fıkralarındaki hükümler saklıdır.

E) Sınıfların giriş derecelerinin ileri kademelerinden işe başlayanlarla yukarıdaki fıkralar uyarınca kendilerine kademe ilerlemesi uygulananların, kademe ilerlemesine tekabül eden süreleri 68 inci maddede derece yükselmesi için gerekli olduğu öngörülen sürelerin hesabında ayrıca değerlendirilir. Artan süreler üst derece ve kademedeki kanuni bekleme süresinde geçmiş sayılır.

F) (Değişik birinci fıkra: 24/11/1994-4049/8 md.) Bu kanunla tespit edilen çeşitli hizmet sınıfları mensuplarından Cumhurbaşkanlığı Genel Sekreterliğinde ve Türkiye Büyük Millet Meclisi Başkanlığı İdari Teşkilatında asli ve sürekli görevlerde bulunanların kadro, unvan, derece ile intibak ve diğer haklarının tespit ve kullanılması ile ilgili yetkiler Cumhurbaşkanlığı Genel Sekreterliği ile Türkiye Büyük Millet Meclisi Başkanlık Divanına aittir.

Bu kanunla tespit edilen çeşitli hizmet sınıflarına dahil olup da MİT Müsteşarlığı emrinde çalışan MİT mensuplarının atama, derece yükselmesi ve kademe ilerlemesi ve disiplin hükümleri ile ilgili yetkilerin kullanılmasının düzenlenmesi Cumhurbaşkanına aittir.

Milli İstihbarat hizmetleri sınıfına yapılan atamalarda bu maddenin (A) bendinin (8/a- b) fıkralarındaki derece ve kademe ilerlemesi ile ilgili hükümleri uygulanır.

G) Bu maddede sayılan sınıfların ve fıkraların kapsamının tayininde, benzeri veya eşdeğer öğrenim veya hizmetler Cumhurbaşkanınca tespit olunur.

DEVLET MEMURLARI AYLIK GÖSTERGE TABLOSU

Dereceler	Kademeler								
	1	2	3	4	5	6	7	8	9
1	1320	1380	1440	1500	-	-	-	-	-
2	1155	1210	1265	1320	1380	1440	-	-	-
3	1020	1065	1110	1155	1210	1265	1320	1380	-
4	915	950	985	1020	1065	1110	1155	1210	1265
5	835	865	895	915	950	985	1020	1065	1110
6	760	785	810	835	865	895	915	950	985
7	705	720	740	760	785	810	835	865	895
8	660	675	690	705	720	740	760	785	810
9	620	630	645	660	675	690	705	720	740
10	590	600	610	620	630	645	660	675	690
11	560	570	580	590	600	610	620	630	645
12	545	550	555	560	570	580	590	600	610
13	530	535	540	545	550	555	560	570	580
14	515	520	525	530	535	540	545	550	555
15	500	505	510	515	520	525	530	535	540

MEMURLARA YAPILAN ÖDEMELERDEN PRİME ESAS KAZANÇLARIN HESABINDA DİKKATE ALINACAK ve ALINMAYACAK ÖDEMELER

(4/1-c Kapsamındaki Sigortalılar İçin- 5510 sayılı Kanunun yürürlüğünden sonra ilk defa devlet memuru olanlar için)

Ödeme Çeşidi	Prime Esas Kazançların Hesabında Dikkate Alınacak ve Alınmayacak Ödemeler
İlgili kanunları uyarınca aylık gösterge (gösterge aylığı)	Tabi
İlgili kanunları uyarınca ek gösterge (ek gösterge aylığı)	Tabi
İlgili kanunları uyarınca memuriyet taban aylık üzerinden ödenen aylık tutarları (taban aylığı)	Tabi
İlgili kanunları uyarınca kıdem aylık üzerinden ödenen aylık tutarları (kıdem aylığı)	Tabi
Makam tazminatı	Tabi
Temsil tazminatı	Tabi
Görev tazminatı	Tabi
2802 sayılı Kanunun 106'ncı maddesinin üçüncü fıkrası uyarınca ödenen ek ödeme tutarları	Tabi
2914 sayılı Kanunun 12'nci maddesi uyarınca ödenen üniversite ödeneği	Tabi
Vekâlet aylığı,	Tabi Değil
İkinci görev karşılığında ilgili mevzuatı uyarınca yapılacak ödemeler,	Tabi Değil
Ödenen tazminatlar ve diğer ödemelerde bölge, kurum, birim, çalışma mahalli, görevin niteliği ve benzeri kriterlere dayalı olarak asıl tazminatlara ilave, ek veya ayrıca ödenen tazminatlar.	Tabi Değil

MEMURLARA YAPILAN ÖDEMELERDEN EMEKLİ KESENEĞİ HESABINA TABİ OLAN ve OLMAYAN ÖDEMELER
(4/1-c kapsamındaki sigortalılar ve 5510 sayılı Kanunun yürürlüğünden önce devlet memuru olanlar için)

Ödeme Çeşidi	Emekli Keseneği Hesabına Tabi Olup Olmadığı
Aylık	Tabi
Ek Gösterge	Tabi
Taban Aylığı	Tabi
Kıdem Aylığı	Tabi
Yan Ödeme	Tabi Değil
Özel Hizmet Tazminatı	Kısmen Tabi
Eğitim-Öğretim Tazminatı	Tabi Değil
Din Hizmetleri Tazminatı	Tabi Değil
Emniyet Hizmetleri Tazminatı	Tabi Değil
Mülki İdare Amirliği Tazminatı	Tabi Değil
Denetim Tazminatı	Tabi Değil
Adalet Hizmeti Tazminatı	Tabi Değil
Ek Tazminat	Tabi Değil
Makam Tazminatı	Tabi Değil
Görev Tazminatı	Tabi Değil
Yabancı Dil Tazminatı	Tabi Değil
Aile Yardımı	Tabi Değil
Çocuk Yardımı	Tabi Değil
Doğum Yardımı	Tabi Değil
Ölüm Yardımı	Tabi Değil
Fazla Çalışma Ücreti	Tabi Değil
Konferans Ücreti	Tabi Değil
Bilirkişi Ücreti	Tabi Değil
Vekalet Ücreti	Tabi Değil
Harcırah Ödemeleri	Tabi Değil
Üniversite Ödeneği	Tabi Değil
Geliştirme Ödeneği	Tabi Değil
Eğitim-Öğretim Ödeneği	Tabi Değil
Ek Ders Ücreti	Tabi Değil
Giyim Yardımı	Tabi Değil
Ek Ödeme	Tabi Değil

DEVLET MEMURLARINA YAPILAN ÖDEMELERDEN GELİR VERGİSİ ve DAMGA VERGİSİ KESİNTİSİ

Ödemenin Türü	Kanuni Dayanağı	Gelir Vergisi	Damga Vergisi
Aylık (Gösterge)	GVK Md.61	+	+
Ek Gösterge	GVK Md.61	+	+
Taban Aylığı	375 s. KHK Md.1	+	+
Kıdem Aylığı	375 s. KHK Md.1	+	+
Yan Ödeme	GVK Md.61	+	+
Özel Hizmet Tazminatı	Yan Öd. Karar.	-	+
Ek Tazminat	Yan Öd. Karar.	-	-
Denetim Tazminatı	Yan Öd. Karar.	-	+
Makam Tazminatı	657 s.K. Ek Md. 26	-	+
Görev Tazminatı	631 s. KHK	-	+
Kıdem Tazminatı	GVK Md.25/7	-	+
Yabancı Dil Tazminatı	375 s. KHK Md.2	-	+
Lojman Tazminatı	375 s. KHK Md.1,2	-	+
Aile ve Çocuk Yardımı	657 s.K.Md.203	-	-
Doğum Yardımı	657 s.K.Md.207	-	-
Ölüm Yardımı	657 s.K.Md.208	-	-
Huzur Ücreti (Meclis-Encümen)	GVK Md.61	+	+
Fazla Çalışma Ücreti	GVK Md.61	+	+
Konferans Ücreti	GVK Md.61	+	+
Bilirkişi Ücreti	GVK Md.61	+	+
Avukat Vekalet Ücreti	GVK Md.61	+	+
Harcırah Ödemeleri	GVK Md.24	-	+

MEMURLARA VERİLECEK GİYECEK YARDIMI TABLOSU (01.01.2022 - 31.12.2023)

- 657 sayılı Devlet Memurları Kanununun 211 inci Maddesi -
(15.03.2022 tarih ve 27998389-010.06.02-1044006 sayılı Hazine ve Maliye Bakanlığı Kamu Mali Yönetim ve Dönüşüm Genel Müdürlüğü'nün, sayılı (Sıra No: 7) Genelgesi)

(EK: 1) Aynı Olarak Yapılacak Giyecek Yardımına İlişkin Azami Birim Fiyat Listesi				(EK: 2) Nakdi Olarak Yapılacak Giyecek Yardımına İlişkin Azami Birim Fiyat Listesi			
Sıra No	CİNSİ	KDV Hariç Birim Fiyatlar (TL)		Sıra No	CİNSİ	Birim Fiyatlar (TL)	
		2022 Yılı	2023 Yılı			2022 Yılı	2023 Yılı
1	Takım Elbise	243,21		1	Takım Elbise	262,67	
2	Tayyör	177,28		2	Tayyör	191,46	
3	Yazlık Takım Elbise	241,14		3	Yazlık Takım Elbise	260,43	
4	Ceket	191,38		4	Ceket	206,68	
5	Pantolon-Etek	51,54		5	Pantolon-Etek	55,65	
6	Gömlek-Bluz-Yelek-Tişört	33,30		6	Gömlek-Bluz-Yelek-Tişört	35,95	
7	Kravat-Papyon	9,35		7	Kravat-Papyon	10,10	
8	Palto-Manto	243,21		8	Palto-Manto	262,67	
9	Pardösü-Gocuk	119,98		9	Pardösü-Gocuk	129,58	
10	Yağmurluk (Muşamba)	52,77		10	Yağmurluk (Muşamba)	56,98	
11	Meşin Ceket-Deri Ceket	218,48		11	Meşin Ceket-Deri Ceket	235,95	
12	Parka-Mont-Montgomer	108,02		12	Parka-Mont-Montgomer	116,65	
13	Kaput	66,18		13	Kaput	71,49	
14	Erkek Ayakkabısı	68,63		14	Erkek Ayakkabısı	74,12	
15	Kadın Ayakkabısı	68,63		15	Kadın Ayakkabısı	74,12	
16	İş Ayakkabısı	47,82		16	İş Ayakkabısı	51,65	
17	Bot-Fotin	68,63		17	Bot-Fotin	74,12	
18	Lastik Çizme	24,95		18	Lastik Çizme	26,94	
19	Çorap	4,69		19	Çorap	5,07	
20	Eldiven (Yün)	6,00		20	Eldiven (Yün)	6,47	
21	Eldiven (Deri)	18,10		21	Eldiven (Deri)	19,54	
22	Atkı-Kaşkol	9,35		22	Atkı-Kaşkol	10,10	
23	Kazak	37,52		23	Kazak	40,52	
24	Sarık veya Başörtüsü	18,63		24	Sarık veya Başörtüsü	20,11	
25	Cüppe	55,65		25	Cüppe	60,11	
26	Şapka-Başlık-Kep	18,28		26	Şapka-Başlık-Kep	19,73	
27	İş Gömleği	24,54		27	İş Gömleği	26,50	
28	İş Önlüğü	24,54		28	İş Önlüğü	26,50	
29	Ebe önlüğü	24,54		29	Ebe önlüğü	26,50	
30	İş Elbisesi	68,63		30	İş Elbisesi	74,12	
31	Tulum	46,80		31	Tulum	50,53	
32	Hemşire-Ebe Forması	52,77		32	Hemşire-Ebe Forması	56,98	
33	Laboratuvar Kıyafeti	38,34		33	Laboratuvar Kıyafeti	41,39	
34	Ameliyathane Kıyafeti	38,34		34	Ameliyathane Kıyafeti	41,39	
35	Bel Kemer-Palaska	20,44		35	Bel Kemer-Palaska	22,07	
36	Baret	46,53		36	Baret	50,25	
37	İçlik	35,53		37	İçlik	38,37	
38	Teçhizat Takımı	35,53		38	Teçhizat Takımı	38,37	

DEVLET MEMURLARI EK GÖSTERGE TABLOSU

(527 sayılı KHK'nin 3 üncü Maddesiyle 657 sayılı Kanuna Eklenen Ek Gösterge Cetvelleri)

I SAYILI CETVEL HİZMET SINIFLARI	UNVANI	Derece / Ek Gösterge
GENEL İDARE HİZMETLERİ SINIFI	a) aa) Diyanet İşleri Başkanı	1. Derece: 9.000
	bb) Başbakanlık Müsteşarı, Bakan Yardımcısı, Cumhurbaşkanlığı Strateji ve Bütçe Başkanı, Cumhurbaşkanlığı İletişim Başkanı	1. Derece: 8.000
	b) Müsteşarlar, Milli Güvenlik Kurulu Genel Sekreteri	1. Derece: 7.800
	c) Başbakanlık Teftiş Kurulu Başkanı, Başbakanlık Yüksek Denetleme Kurulu Başkanı, Devlet Personel Başkanı, Afet ve Acil Durum Yönetimi Başkanı, Toplu Konut İdaresi Başkanı, Gelir İdaresi Başkanı, Talim ve Terbiye Kurulu Başkanı, Türk İşbirliği ve Koordinasyon Ajansı Başkanı, Sosyal Güvenlik Kurumu Başkanı, Türkiye İstatistik Kurumu Başkanı, Yurtdışı Türkler ve Akraba Topluluklar Başkanı	1. Derece: 7.600
	d) GAP İdaresi Başkanı, Doğu Anadolu Projesi Bölge Kalkınma İdaresi Başkanı, Konya Ovası Projesi Bölge Kalkınma İdaresi Başkanı, Doğu Karadeniz Projesi Bölge Kalkınma İdaresi Başkanı, Kalkınma Araştırmaları Merkezi Başkanı, Ulaştırma, Denizcilik ve Haberleşme Araştırmaları Merkezi Başkanı, Atatürk Kültür, Dil ve Tarih Yüksek Kurumu Başkanı, Kamu Ortaklığı İdaresi Başkanı, Başbakan Başmüşaviri, Başbakanlık Müsteşar Yardımcıları, Diyanet İşleri Başkan Yardımcıları, Din İşleri Yüksek Kurulu Başkanı, Mushafı İnceleme ve Kıraat Kurulu Başkanı, Diyanet Akademisi Başkanı, Büyükelçi ve Daimi Temsilci unvanını kazanmış olanlar, Müsteşar Yardımcıları, Milli Güvenlik Kurulu Genel Sekreter Yardımcısı ve Genel Müdürler, Türkiye Halk Sağlığı Kurumu Başkanı, Türkiye İlaç ve Tıbbî Cihaz Kurumu Başkanı, Türkiye Kamu Hastaneleri Kurumu Başkanı, Dışişleri Bakanlığı Stratejik Araştırmalar Merkezi Başkanı, Strateji Geliştirme Başkanları, Yurtdışı Türkler ve Akraba Topluluklar Başkanlığı Başkan Yardımcısı, Gelir İdaresi Başkan Yardımcısı, Sosyal Güvenlik Kurumu Başkan Yardımcısı, Bakanlıklar merkez teşkilatına dahil Kurul Başkanları, Bakanlık Rehberlik ve Teftiş Başkanları, Bakanlık Rehberlik ve Denetim Başkanları, Bakanlık Denetim Hizmetleri Başkanları, Özel Çevre Koruma Kurumu Başkanı, Hazine Müsteşarlığı Bankalar Yeminli Murakıpları Kurulu Başkanı, Hazine Kontrolörleri Kurulu Başkanı, Denizcilik Müsteşarlığı Teftiş Kurulu Başkanı ile Sigorta Denetleme Kurulu Başkanı, Türk Patent ve Marka Kurumu Başkanı, Türkiye Yazma Eserler Kurumu Başkanı, Milli Savunma Bakanlığı Akaryakıt İkmal ve NATO POL Tesisleri İşletme Başkanı, Sosyal Güvenlik Kurumu Rehberlik ve Teftiş Başkanı, Diyanet İşleri Başkanlığı Rehberlik ve Teftiş Başkanı, Türkiye Atom Enerjisi Kurumu Başkanı, Helal Akreditasyon Kurumu Genel Sekreteri	1. Derece: 7.000
	e) Başbakan Müşavirleri, Adalet Bakanlığı Bakanlık Yüksek Müşavirleri, Türkiye İstatistik Kurumu Başkan Yardımcıları, Toplu Konut İdaresi Başkan Yardımcıları	1. Derece: 5.900
	f) Bakanlar Kurulu Sekreteri, Başbakanlık Başkanları, Avrupa Birliği Bakanlığı Başkanları, Atatürk Kültür, Dil ve Tarih Yüksek Kurumu Başkan Yardımcıları ile Atatürk Araştırma Merkezi, Türk Dil Kurumu, Türk Tarih Kurumu ve Atatürk Kültür Merkezi Başkanları, Başbakanlık Özel Kalem Müdürü, Adli Tıp Kurumu Başkanı, Milli Kütüphane Başkanı, Başbakanlık Yüksek Denetleme Kurulu Üyesi, Yükseköğretim Kurulu Genel Sekreteri, Büyük Şehir Belediye Genel Sekreteri, Talim ve Terbiye Kurulu Üyesi, Din İşleri Yüksek Kurulu Üyesi, GAP İdaresi Başkan Yardımcısı, Doğu Anadolu Projesi Bölge Kalkınma İdaresi Başkan Yardımcısı, Konya Ovası Projesi Bölge Kalkınma İdaresi Başkan Yardımcısı, Doğu Karadeniz Projesi Bölge Kalkınma İdaresi Başkan Yardımcısı, Afet ve Acil Durum Yönetimi Başkanlığı Başkan Yardımcısı, Türk İşbirliği ve Koordinasyon Ajansı Başkan Yardımcısı, Vergi Dairesi Başkanı (Ankara, İstanbul, İzmir)	1. Derece: 5.400
	g) En az üç yıl süreli yükseköğretim veren fakülte ve yüksekokulları bitirerek mesleğe özel yarışma sınavı ile giren ve belirli süreli meslek içi eğitimden sonra özel bir yeterlik sınavı sonunda (veya yüksek öğrenimli olup, özel kanunların öngördüğü şartları taşıyanlardan en az sekiz yıl mesleki görev yaptıktan sonra yine bu kanunların öngördüğü usule göre seçilerek) atanan Başbakanlık, Bakanlık, Müsteşarlık, Diyanet İşleri Başkanlığı ve Bağımsız Genel Müdürlük ve Büyük Şehir Belediyeleri Büyük Şehir Belediye sınırları içindeki ilçe Belediyeleri Müfettişleri, Başbakanlık Uzmanları, Adalet Uzmanları, Seçim Uzmanları, Milli Savunma Uzmanları, İçişleri Uzmanları, Dışişleri Uzmanları, Çalışma Uzmanları, Yurt Dışı İşçi Hizmetleri Uzmanları, İş Sağlığı ve Güvenliği Uzmanları, Enerji ve Tabii Kaynaklar Uzmanları, Kültür ve Turizm Uzmanları, Aile ve Sosyal Politikalar Uzmanları, İnsan Hakları ve Eşitlik Uzmanları, Sanayi ve Teknoloji Uzmanları, Çevre ve Şehircilik Uzmanları, Gençlik ve Spor Uzmanları, Gıda, Tarım ve Hayvancılık Uzmanları, Gümrük ve Ticaret Uzmanları, İhracatı Geliştirme Uzmanları, Orman ve Su İşleri Uzmanları, Diyanet İşleri Uzmanları, Din İşleri Yüksek Kurulu Uzmanları, Devlet Personel Uzmanları, Milli Güvenlik Kurulu Genel Sekreterliği Uzmanları, Afet ve Acil Durum Yönetimi Uzmanları, Devlet Gelir Uzmanları, Tapu ve Kadastro Uzmanları, Meteoroloji Uzmanları, Basın ve Enformasyon Uzmanları, Yüksek Kurum Uzmanları, Ölçme, Seçme ve Yerleştirme Merkezi Uzmanları, Savunma Sanayii Uzmanları, Vakıf Uzmanları, Sınai Mülkiyet Uzmanları, TİKA Uzmanları, Özelleştirme İdaresi Başkanlığı Uzmanları, Yurtdışı Türkler ve Akraba Topluluklar Uzmanları, Yazma Eser Uzmanları, İstihdam Uzmanları, Çalışma ve Sosyal Güvenlik Eğitim Uzmanları, Bakanlık ve Bağlı Kuruluşların Avrupa Birliği Uzmanları, Göç Uzmanları, Yükseköğretim Kurulu Uzmanları, Kalkınma Bakanlığı Planlama Uzmanları, Başbakanlık Yüksek Denetleme Kurulu Uzmanları, Dışişleri Meslek Memurları ile Konsolosluk ve İhtisas Memurları, Maliye Bakanlığı Vergi Müfettişleri ile Hazine Müsteşarlığı Bankalar Yeminli Murakıpları ve Hazine Kontrolörleri, Hazine Uzmanları, Sigorta Denetleme Uzmanları ile Aktüerleri, Dış Ticaret Uzmanları, Avrupa Birliği İşleri Uzmanları, Çalışma ve Sosyal Güvenlik Bakanlığı İş ve İş Güvenliği Müfettişleri ve Bakanlıkların Merkez Teşkilatına dahil Genel Müdürlükleri Kontrolörleri ve İçişleri Bakanlığı Dernekler Denetçileri ile Sosyal Güvenlik Kurumu Müfettişleri, Sosyal Güvenlik Uzmanları, Ulaştırma ve Haberleşme Uzmanları, Havaçılık ve Uzay Teknolojileri Uzmanları, Denizcilik Uzmanları, Sağlık Uzmanları ve Sağlık Denetçileri, Milli Savunma Bakanlığı Akaryakıt İkmal ve NATO POL Tesisleri İşletme Başkanlığı Müfettişleri, Türkiye İstatistik Kurumu Uzmanları, Enerji ve Tabii Kaynaklar Denetçileri ile 5018 sayılı Kamu Mali Yönetimi ve Kontrol Kanunu hükümlerine göre atanan İç Denetçiler, Milli Eğitim Uzmanları, Bakanlık Maarif Müfettişleri ve Maarif Müfettişleri, Aile ve Sosyal Politikalar Denetçileri, Gençlik ve Spor Denetçileri, Maliye Uzmanları, Helal Akreditasyon Uzmanları	1. Derece: 4.200 2. Derece: 3.600 3. Derece: 2.800 4. Derece: 2.200 5. Derece: 1.900 6. Derece: 1.750 7. Derece: 1.550 8. Derece: 1.450

GENEL İDARE HİZMETLERİ SINIFI	h) En az 3 yıl süreli yükseköğretim veren fakülte ve yüksekokulları bitirerek mesleğe özel yarışma sınavı ile giren ve belirli süreli meslek içi eğitimden sonra özel bir yeterlik sınavı sonunda atanan Gelir Uzmanları, İl İstihdam Uzmanları, Mali Hizmetler Uzmanları, Vergi İstihbarat Uzmanları, İçişleri Bakanlığı Planlama Uzmanları, İl Göç Uzmanları, Ürün Denetmenleri, Gümrük ve Ticaret Denetmenleri, Sosyal Güvenlik Denetmenleri, Defterdarlık Uzmanları kadrosuna atanmış olanlar	1. Derece: 3.600 2. Derece: 3.000 3. Derece: 2.200 4. Derece: 2.100 5. Derece: 1.800 6. Derece: 1.700 7. Derece: 1.500 8. Derece: 1.400
	ı) Bölge müdür yardımcısı, il müdür yardımcısı, ilçe müdürü, daire başkan yardımcısı, başkan yardımcısı, şube müdürü, sayman, şube müdür yardımcısı, müdür yardımcısı, sayman yardımcısı, hazine sayman yardımcısı, yüksekokul sekreteri, enstitü sekreteri, merkez sekreteri, kurum sekreteri, birlik sekreteri, savunma sekreteri, genel sekreter, genel sekreter yardımcısı, sivil savunma uzmanı kadrolarında bulunanlar, diğer müdür ve başkan unvanlı kadrolar ile bunların yardımcısı, (II) sayılı Cetvelde sayılan unvanların birinci derece dışındaki kadrolarında bulunanlar	1. Derece: 3.600 2. Derece: 3.000 3. Derece: 2.200 4. Derece: 2.100
	i) Bu sınıfa dahil olup da yukarıda sayılanlar dışında kalanlardan, - Yükseköğrenim görenler - Diğerleri	1. Derece: 2.800 2. Derece: 2.200 3. Derece: 1.700 4. Derece: 1.400 1. Derece: 2.100 2. Derece: 1.700 3. Derece: 1.400 4. Derece: 1.250
TEKNİK HİZMETLER SINIFI	a) Kadroları bu sınıfa dahil olup, en az 4 yıl süreli yükseköğretim veren fakülte veya yüksekokullardan mezun olarak yürürlükteki hükümlere göre Yüksek Mühendis, Mühendis, Yüksek Mimar ve Mimar ile şehir plancısı ve Bölge Plancısı unvanını almış olanlar	1. Derece: 4.200 2. Derece: 3.600 3. Derece: 2.800 4. Derece: 2.200 5. Derece: 1.900 6. Derece: 1.750 7. Derece: 1.550 8. Derece: 1.450
	b) Kadroları bu sınıfa dahil olup, en az 4 yıl süreli yükseköğretim veren fakülte ve yüksekokullardan mezun olarak yürürlükteki hükümlere göre Jeolog, Hidrojeolog, Hidrolog, Jeomorfolog, Jeofizikçi, Fizikçi, Matematikçi, İstatistikçi, Yöneyimci (hareket araştırmacısı), Matematiksel İktisatçı, Ekonomici ve Kimyager unvanını almış olanlarla Teknik Yüksek Öğretmen Okulu mezunları	1. Derece: 3.600 2. Derece: 3.000 3. Derece: 2.200 4. Derece: 2.100 5. Derece: 1.800 6. Derece: 1.700 7. Derece: 1.500 8. Derece: 1.400
	c) Kadroları bu sınıfa dahil olup da yukarıda sayılanlar dışındaki yükseköğrenim mezunları ile Yüksek Tekniker ve Tekniker unvanını almış olanlar	1. Derece: 2.800 2. Derece: 2.200 3. Derece: 1.700 4. Derece: 1.400
	d) Kadroları bu sınıfa dahil olup da yukarıda sayılanlar dışında kalanlar	1. Derece: 2.100 2. Derece: 1.700 3. Derece: 1.400 4. Derece: 1.250
SAĞLIK HİZMETLERİ SINIFI	a) Uzman Tabip, Tabip, Diş Hekimi, Uzman Veteriner Hekim, Veteriner Hekim, Eczacı, Biyolog, Tıpta Uzmanlık Tüzüğünde belirtilen dallarda uzmanlık belgesi alanlar veya bu dallarda uzmanlık unvanını doktora aşaması ile kazanmış bulunanlar	1. Derece: 4.200 2. Derece: 3.600 3. Derece: 2.800 4. Derece: 2.200 5. Derece: 1.900 6. Derece: 1.750 7. Derece: 1.550 8. Derece: 1.450
	b) Yükseköğrenim mezunları	1. Derece: 3.600 2. Derece: 3.000 3. Derece: 2.200 4. Derece: 2.100 5. Derece: 1.800 6. Derece: 1.700 7. Derece: 1.500 8. Derece: 1.400
	c) Kadroları bu sınıfa dahil olup da yukarıda sayılanlar dışında kalanlardan diğerleri	1. Derece: 2.100 2. Derece: 1.700 3. Derece: 1.400 4. Derece: 1.250

EĞİTİM ve ÖĞRETİM HİZMETLERİ SINIFI (Kadroları bu sınıfa dahil olanlardan)	Öğretmen	1. Derece: 3.600 2. Derece: 3.000 3. Derece: 2.200 4. Derece: 2.100 5. Derece: 1.800 6. Derece: 1.700 7. Derece: 1.500 8. Derece: 1.400
AVUKATLIK HİZMETLERİ SINIFI (Kadroları bu sınıfa dahil olanlardan)	Kadroları bu sınıfa dahil olanlardan	1. Derece: 3.600 2. Derece: 3.000 3. Derece: 2.200 4. Derece: 2.100 5. Derece: 1.800 6. Derece: 1.700 7. Derece: 1.500 8. Derece: 1.400
DİN HİZMETLERİ SINIFI Kadroları bu sınıfa dahil olanlardan;	a) Yükseköğrenim mezunları	1. Derece: 3.600 2. Derece: 3.000 3. Derece: 2.200 4. Derece: 2.100 5. Derece: 1.800 6. Derece: 1.700 7. Derece: 1.500 8. Derece: 1.400
	b) Diğerleri	1. Derece: 2.100 2. Derece: 1.700 3. Derece: 1.400 4. Derece: 1.250
EMNİYET HİZMETLERİ SINIFI	a) Emniyet Genel Müdürü	1. Derece: 7.600
	b) Teftiş Kurulu Başkanı, Polis Akademisi Başkanı ve Emniyet Genel Müdür Yardımcıları, Ankara, İstanbul, İzmir İllerinin İl Emniyet Müdürleri	1. Derece: 6.400
	c) Daire Başkanları ile Diğer Birinci Sınıf Emniyet Müdürleri	1. Derece: 5.400
	d) Kadroları bu sınıfa dahil olup da Emniyet Müdürü sıfatını kazanmış olanlar ile emniyet amirleri	1. Derece: 4.800 2. Derece: 4.200 3. Derece: 3.600 4. Derece: 3.000
	e) Başkomiser ile Komiser Yardımcısı rütbesi arasında olanlar	1. Derece: 4.200 2. Derece: 3.600 3. Derece: 3.000 4. Derece: 2.200
	f) Kadroları bu sınıfa dahil olup da, yukarıda sayılanlar dışında kalanlardan;	
	aa) Yükseköğrenim mezunları	1. Derece: 3.600 2. Derece: 3.000 3. Derece: 2.200 4. Derece: 2.100 5. Derece: 1.800 6. Derece: 1.700 7. Derece: 1.500 8. Derece: 1.400
	bb) Diğerleri	1. Derece: 2.100 2. Derece: 1.700 3. Derece: 1.400 4. Derece: 1.250
MÜLKİ İDARE AMİRLİĞİ HİZMETLERİ SINIFI (Belediye Başkanlarının Emekliliklerinde Genelde Bu Göstergeler Dikkate Alınır)	a) Müsteşar, Vali	1. Derece: 7.800
	b) Birinci Sınıf Mülki İdare Amirlerinden (Genel İdare Hizmetleri Sınıfında aynı görev unvanları için belirlenen ek gösterge rakamlarından düşük olmamak üzere)	1. Derecenin 4. Kademesi: 6.400
	c) Kadroları bu sınıfa dahil olup da; yukarıda sayılanlar dışında kalanlar (1 inci derecenin kademelerinden aylık alanlar için Genel İdare Hizmetleri Sınıfında aynı görev unvanları için belirlenen ek gösterge rakamlarından düşük olmamak üzere)	1. Derecenin 4. Kademesi: 5.400 1. Derece: 4.600 2. Derece: 4.200 3. Derece: 3.600 4. Derece: 2.900 5. Derece: 2.800 6. Derece: 2.200 7. Derece: 2.100 8. Derece: 1.900 8. Derece: 1.750

YARDIMCI HİZMETLER SINIFI	Kadroları bu sınıfa dahil olanlardan	1-4 Dereceler: 600
II SAYILI CETVEL (Kadroları Genel İdare Hizmetleri Sınıfının 1. Derecesinde Bulunanların Ek Göstergeleri)	KADROLARI GENEL İDARE HİZMETLERİ SINIFININ 1. DERECESİNDE BULUNANLARIN EK GÖSTERGELERİ	Ek Gösterge
	1- BAŞBAKANLIK ve BAKANLIKLARDA	
	a) Mali Suçları Araştırma Kurulu Başkan Yardımcısı, Vergi Denetim Kurulu Başkan Yardımcısı, Milli Kütüphane Başkan Yardımcısı, Genel Müdür Yardımcısı, I. Hukuk Müşaviri, Hazine ve Maliye Bakanlığı Hukuk Müşaviri, Daire Başkanı (Ana ve Yardımcı Hizmet Birimi), Yüksek Fen Kurulu Üyesi, Millî Eğitim Bakanlığı Bilgi İşlem Grup Başkanı ile İnşaat ve Emlak Grup Başkanı	1. Derece: 4.400
	b) Başbakanlık Müşaviri, Başbakanlık Başkan Yardımcısı, Bakanlık Müşaviri, Başbakanlık Basın Müşaviri, Elçi - Müsteşar, I. Sınıf Başkonsolos, Büyükelçilik I. Müsteşarı, Daire Başkanı, Dış Politika Danışma Kurulu Üyesi, Dışişleri Bakanlığı Eğitim Merkezi Sekreteri, İl İdare Kurulu üyesi, Bakanlık İl Müdürleri ile Ankara, İstanbul ve İzmir illerindeki diğer Bakanlık İl Müdürleri, Bakanlık Bölge Müdürü, Maliye Başkanı, Millî Emlak Dairesi Başkanı, İş Sağlığı ve Güvenliği Araştırma ve Geliştirme Enstitüsü Başkanı, Avrupa Birliği Bakanlığı Daire Başkanları, Serbest Bölge Müdürü, Genel Müdürlük ve Başkanlık Daire Başkanı, Millî Eğitim Bakanlığı Grup Başkanı	1. Derece: 4.200
	2- YARGI KURULUŞLARI, BAĞLI ve İLGİLİ KURULUŞLAR ile YÜKSEK ÖĞRETİM KURULUŞLARINDA	
	a) Devlet Personel Başkanlığı Başkan Yardımcısı, Türkiye Halk Sağlığı Kurumu Başkan Yardımcısı, Türkiye İlaç ve Tıbbi Cihaz Kurumu Başkan Yardımcısı, Türkiye Kamu Hastaneleri Kurumu Başkan Yardımcısı, Türk Patent ve Marka Kurumu Başkan Yardımcısı, Atom Enerjisi Kurumu Başkan Yardımcısı, Özel Çevre Koruma Kurumu Başkan Yardımcısı, Millî Savunma Bakanlığı Akaryakıt İkmal ve NATO POL Tesisleri İşletme Başkan Yardımcısı, Adli Tıp Kurumu Başkan Yardımcısı, Atatürk Kültür, Dil ve Tarih Yüksek Kurumu Denetleme Kurulu Başkanı ile Atatürk Araştırma Merkezi, Türk Dil Kurumu, Türk Tarih Kurumu, Atatürk Kültür Merkezi Başkan Yardımcıları, Teftiş Kurulu Başkanı, Teftiş ve Kontrol Kurulu Başkanı, Teftiş ve Tetkik Kurulu Başkanı, Genel Müdürlük Rehberlik ve Teftiş Başkanı, Genel Müdür Yardımcısı, I. Hukuk Müşaviri, Vakıflar Meclisi Üyesi, Hazine Müsteşarlığı Daire Başkanı (Ana ve Yardımcı Hizmet Birimi), Millî Güvenlik Kurulu Genel Sekreterliği Daire Başkanı, Gelir İdaresi Daire Başkanı, Türkiye İstatistik Kurumu Daire Başkanı, Sosyal Güvenlik Kurumu Aktüerya ve Fon Yönetimi Daire Başkanı, Sosyal Güvenlik Kurumu İnsan Kaynakları Daire Başkanı, Sosyal Güvenlik Kurumu Destek Hizmetleri Daire Başkanı, Sosyal Güvenlik Kurumu İnşaat ve Emlak Daire Başkanı, Sosyal Güvenlik Kurumu Eğitim, Araştırma ve Geliştirme Merkezi Başkanı, Yükseköğretim Kurulu Genel Sekreter Yardımcısı, Üniversite Genel Sekreteri, Çalışma ve Sosyal Güvenlik Eğitim ve Araştırma Merkezi Başkanı	1. Derece: 4.400
	b) Yönetim Kurulu Üyesi, A.O.Ç. Müdürü, Millî Güvenlik Kurulu Genel Sekreterliği Genel Sekreter Müşaviri, Türkiye Yazma Eserler Başkanlığı Daire Başkanı, Türkiye Yazma Eserler Başkanlığı Araştırma ve Eğitim Merkezi Müdürü, Türkiye Yazma Eserler Başkanlığı Bölge Müdürü, Türkiye Yazma Eserler Başkanlığı Müşaviri, Yurtdışı Türkler ve Akraba Topluluklar Başkanlığı Daire Başkanı, Afet ve Acil Durum Yönetimi Başkanlığı Daire Başkanı, Vergi Dairesi Başkanı, Sosyal Güvenlik İl Müdürü (Ankara, İstanbul, İzmir), Üniversitelerarası Kurul Sekreteri, Müşavir (Müsteşarlıklarda), Türkiye İstatistik Kurumu Bölge Müdürü, Daire Başkanı, Gelir İdaresi Grup Başkanı, Millî Güvenlik Kurulu Genel Sekreterliği Grup Başkanı, Tapu ve Kadastro Bölge Müdürü, Diyanet İşleri Başkanlığı Başkanlık Müşavirleri, Diyanet İşleri Başkanlığı Daire Başkanı, Din İşleri Yüksek Kurulu Sekreteri, İl Müftüsü, Diyanet İşleri Başkanlığı Dinî Yüksek İhtisas Merkezi Müdürü, Mushafıncı İnceleme ve Kiraat Kurulu Üyesi, Sosyal Güvenlik Kurumu Daire Başkanları, Sayıştay Başkanlığı Birim Başkanı, Sayıştay Başkanlığı Strateji Geliştirme Birim Başkanı	1. Derece: 4.200
	3- MAHALLİ İDARELER ile BAĞLI ve İLGİLİ KURULUŞLARDA	
	Büyükşehir Belediye Teftiş Kurulu Müdürü, Büyükşehir Belediye Genel Sekreter Yardımcısı, Teftiş Kurulu Başkanı, Genel Müdür Yardımcıları	1. Derece: 4.200
	*Büyükşehir belediyelerinde; genel sekreter kadrosuna atananlar, genel idare hizmeti sınıfına dahil bakanlık genel müdürleri, genel sekreter yardımcısı kadrosuna atananlar bakanlık müstakil daire başkanları, 1. hukuk müşaviri ve daire başkanlığı kadrosuna atananlar ise bakanlık daire başkanları için ilgili mevzuatında öngörülen ek gösterge, makam, görev ve temsil tazminatları ile 657 sayılı Devlet Memurları Kanununun 152 nci maddesi uyarınca ödenen zam ve tazminatlardan aynen yararlanırlar.	
4- BAŞBAKANLIK ve BAKANLIKLARDA		
Hukuk Müşaviri, Bakanlık Özel Kalem Müdürü, Basın ve Halkla İlişkiler Müşaviri, Başbakanlık Merkez Teşkilatında Araştırmacı, Dışişleri Bakanlığı Özel Müşaviri, Savunma Sekreteri, Bütçe Dairesi Başkanı, Saymanlık Müdürü, Bakanlık İl Müdürü, Askeri Defterdar, Muhasebe Müdürü, Muvazaf Uzlaşma Komisyonu Başkanı, Millî Emlak Müdürü, Cezaevi Müdürü, Denetimli Serbestlik Müdürü, Nüfus ve Vatandaşlık Müdürü, İl Sosyal Etüt ve Proje Müdürü, Bayındırlık ve İskan Müdürü, İstanbul Atatürk Kültür Merkezi Müdürü, Müze Müdürü (İstanbul Topkapı), Okul Müdürü (Unvanlılar dahil), Maliye Kursu Müdürü, Muhakemat Müdürü, Hastane Müdürü, İş Sağlığı ve Güvenliği Araştırma ve Geliştirme Enstitüsü Başkan Yardımcısı, İş Sağlığı ve Güvenliği Araştırma ve Geliştirme Enstitüsü Bölge Laboratuvar Müdürü, Gemi Sürvey Kurulu Başkanı, İstanbul Validebağ Sanatoryum ve Öğr. Hst. Başk., Sivil Savunma Koleji Müdürü, Defterdar Yardımcısı, Ekonomi Bakanlığı Bölge Müdür Yardımcısı ve Serbest Bölge Müdür Yardımcısı, Gümrük ve Ticaret Bakanlığı Bölge Müdür Yardımcısı, Mal Müdürü, Emlak Müdürü (Maliye Bakanlığı - Çevre, Şehircilik ve İklim Değişikliği Bakanlığı), Müze Başkanı (Kültür ve Turizm Bakanlığı)	1. Derece: 3.600	
5- YARGI KURULUŞLARI BAĞLI ve İLGİLİ KURULUŞLAR ile YÜKSEKÖĞRETİM KURULUŞLARINDA		
Atatürk Kültür, Dil ve Tarih Yüksek Kurumu Denetleme Kurul Üyesi, Başhukuk Müşaviri, Yurtdışı Türkler ve Akraba Topluluklar Başkanlığı Başkanlık Müşavirleri ile Basın Müşaviri, Hukuk Müşaviri, İstatistik Müşaviri, Millî Güvenlik Kurulu Genel Sekreterliği Müşaviri, Hazine Saymanı, Genel Sekreter, Çalışma ve Sosyal Güvenlik Eğitim ve Araştırma Merkezi Başkan Yardımcısı, R.S. Hıfzıssıhha Merkezi Başkanı, Bölge Müdürü, Bölge Müdür Yardımcısı, İl Müdürü, Afet ve Acil Durum Eğitim Merkezi Müdürü, Türkiye İstatistik Kurumunda Müdür, Diyanet İşleri Başkanlığı Basın ve Halkla İlişkiler Müşaviri, Diyanet İşleri Başkanlığı Özel Kalem Müdürü, Diyanet İşleri Başkanlığı Dinî İhtisas Merkezi Müdürü, Diyanet İşleri Başkanlığı Eğitim Merkezi Müdürü, Kur'an Eğitim Merkezi Müdürü, İl Müftü Yardımcısı, İlçe Müftüsü, Sosyal Sigortalar Kurumu Sigorta İl Müdürü, Sosyal Sigortalar Kurumu Sigorta Müdürü, Sosyal Sigortalar Kurumu Sağlık İşleri İl Müdürü, Sosyal Sigortalar Kurumu Hastane Müdürü, Savunma Sekreteri, Tapu ve Kadastro Eğitim Müdürü, Yüksek Fen Kurulu Başkanı, Tetkik Kurulu Başkanı, Fen ve Tetkik Kurulu Başkanı, Araştırma Geliştirme Kurulu Başkanı, Tetkik ve İstisare Kurulu Başkanı, Devlet Opera ve Balesi Müdürü, Üniversite Genel Sekreter Yardımcısı, A.O.Ç. Müdür Yardımcısı, Araştırma ve Teknik Eğitim Merkezi Başkanı, S.S.K. Sağlık Meslek Lisesi Müdürü, Yurt Müdürü, Tapu Müdürü, Kadastro Müdürü, Kambiyo Müdürü, Borsa Komiseri, Üniversite Hastaneleri Başmüdürü, Nükleer Araştırma Eğitim Merkezi Müdürü, Bölge Başmüdürü, Gelir İdaresi Grup Müdürü, Vergi Dairesi Müdürü, Bölge İstihbarat Müdürü, Bölge İnşaat Müdürü, Kandilli Rasathanesi Müdürü, Başmüdür, Güneydoğu Anadolu Fosfatları Grup Başkanı, Müessese Müdürü, İşletme Müdürü, Fabrika Müdürü, Kombina Müdürü, Üniversitelerarası Kurul Genel Sekreter Yardımcısı, Fakülte Sekreteri, Şirket Müdürü, Enstitü Müdürü, Tesis Müdürü, Kırkkale Yardımcı Tesisler Müdürü, Çiftlik Müdürü, Kuruluş Müdürü, Banka Şubesi Müdürü,		

II SAYILI CETVEL (Kadrolar Genel İdare Hizmetleri Sınıfının 1. Derecesinde Bulunanların Ek Göstergeleri)	<p>T.C. Ziraat Bankası, T. Emlak Bankası ve T. Halk Bankası Genel Müdürlüklerinde 1 inci derece kadrolu müdürlerden;</p> <ul style="list-style-type: none"> - Ticari Krediler Müdürü, - Sanayi Kredileri Müdürü, - Teşvik ve Geliştirme Kredileri Müdürü, - Ziraat Krediler Müdürü, - Ziraat Kalkınma Kredileri Müdürü, - Su Ürünleri Kredileri Müdürü, - Kooperatif Kredileri Müdürü, - Kooperatifler Müdürü, - İpotekli Krediler Müdürü, - Fon Kredileri Müdürü, - Para ve Tahvil Müdürü, - Tahvilat Müdürü, - Tevdiat ve Banka Hizmetleri Müdürü, - Para ve Menkul Kıymetler Müdürü, - Banka Hizmetleri Müdürü, - Dış Muameleler Müdürü, - Dış İlişkiler Müdürü, - İstihbarat Müdürü, - Proje Müdürü, - Genel Muhasebe Müdürü, - Muhasebe Müdürü, - Personel Müdürü, - Malzeme ve Satınalma Müdürü, - İnşaat Müdürü, - Emlak Müdürü, - İnşaat ve Proje Müdürü, - Emlak İşleri Müdürü, - Otomasyon Müdürü, - Bilgi İşlem Merkezi Müdürü, - Özel Tarımsal Krediler Müdürü, Proje Değerlendirme Müdürü, Sistem Servisleri Müdürü, Bankacılık Hizmetleri Müdürü, Fon Yönetimi Müdürü, Eğitim Müdürü, Haberleşme ve Arşiv Müdürü, Planlama, Bütçe ve Kontrol Müdürü, Sosyal Hizmetler Müdürü, Sağlık Hizmetleri Müdürü, İştirakler Müdürü, Halkla İlişkiler Müdürü, Kurumsal Bankacılık Müdürü, Sermaye Piyasaları Müdürü, G.A.P. Kredileri Müdürü, Krediler Kanuni Takip Müdürü, Bireysel Bankacılık Müdürü, Bankacılık Kartları Müdürü, Elektronik Fon Transferi Müdürü, Matbaa Müdürü, Araştırma ve Geliştirme Müdürü, Kredi ve Risk İzleme Müdürü, İstihbarat ve Kredi Değerlendirme Müdürü, Emlak İşleri Müdürü, Merkez Muhasebe Müdürü, İstihbarat ve Proje Değerlendirme Müdürü, Bireysel ve Özel Bankacılık Müdürü, Mevduat ve Banka Hizmetleri Müdürü, İnşaat ve Emlak Müdürü, Araştırma, Geliştirme ve Planlama Müdürü, Kredi Pazarlama Müdürü, Dış İlişkiler Operasyon Müdürü, Dış Muhabir İlişkiler Müdürü, Hukuk İşleri Müdürü, Büro Müdürü ve Disiplin Kurulu Başkanı olanlar, Sosyal Güvenlik İl Müdürü, Sosyal Güvenlik Kurumu Eğitim, Araştırma ve Geliştirme Merkezi Başkan Yardımcısı, Yazma Eser Kütüphanesi Müdürü, Anayasa Mahkemesi, Yargıtay, Danıştay, Sayıştay Başkanlığı Müdürleri, 	1. Derece: 3.600
	6- MAHALLİ İDARELER İLE BAĞLI VE İLGİLİ KURULUŞLARDA	
	<p>Daire Başkanı, Büyükşehir Belediye ile bağlı kuruluşlarındaki I. Hukuk Müşaviri, Belediye Başkan Yardımcısı, Boğaziçi İmar Müdürü, İl Afet ve Acil Durum Müdürü, Sivil Savunma Arama ve Kurtarma Birlik Müdürü, Fen ve Tetkik Kurulu Başkanı</p>	1. Derece: 3.600

DEVLET MEMURLARI MAKAM TAZMİNATI CETVELİ		
Sıra No	Kadro ve Görev Unvanı	Tazminat Göstergeleri
1	Başbakanlık Müsteşarı, Bakan Yardımcısı	15.000
2	(Değişik: 1/7/2010-6002/21 md.) a) Diyanet İşleri Başkanı	13.000
	b) Müsteşar, Vali, Millî Güvenlik Kurulu Genel Sekreteri	10.000
3	Büyükelçiler (Türkiye’de sürekli görev yaptıkları süre ile sınırlı olmak şartıyla), Genel Müdürler ile ek göstergeleri bu düzeyde veya daha yüksek tespit edilen kadrolara atanmış olanlar, Millî Savunma Bakanlığı Akaryakıt İkmal ve NATO POL Tesisleri İşletme Başkanı, Sosyal Güvenlik Kurumu Başkanı,	7.000
4	a) Başbakan Müşavirleri ile ek göstergeleri bu düzeyde veya daha yüksek tespit edilen kadrolara atanmış olanlar b) 1, 2, 3 ve 4. sıralarda yazılı kadro ve görevlerde fiilen altı ay çalıştıktan sonra bu Kanunun 43 üncü maddesinin 'B' bendinin üçüncü paragrafında belirtilen kadro ve görevlere atanmış olanlar c) (Ek: 1/7/2006-5540/7 md.) Birinci Sınıf Mülki İdare Amirleri	4.500
5	a) Bu Kanuna ekli 1 Sayılı Ek Göstergeler Cetvelinin I-Genel İdare Hizmetleri Sınıfı bölümünün (f) fıkrasında sayılanlar ile Millî İstihbarat Hizmetleri Sınıfından ek göstergeleri bu düzeyde tespit edilen kadrolara atanmış olanlar b) Başbakanlığa bağlı kuruluşların Kurum Başkan Yardımcıları ile ek göstergeleri bu düzeyde tespit edilmiş diğer Kurum Başkan Yardımcıları c) Genel Müdür Yardımcıları, Gelir İdaresi Daire Başkanı, Vergi Dairesi Başkanı, Başbakanlık, Bakanlık ve	3.000

	<p>Müşterilerlik Müstakil Daire Başkanları (Ana ve Yardımcı Hizmet Birimi), Sosyal Güvenlik Kurumu Daire Başkanları, Sayıştay Başkanlığı Birim Başkanı, Sayıştay Başkanlığı Strateji Geliştirme Birim Başkanı, Polis Akademisi Başkanı, Vakıflar Meclis Üyesi, Maliye Başkanı, Milli Kütüphane Başkanı, Mali Suçları Araştırma Kurulu Başkan Yardımcısı, Vergi Denetim Kurulu Başkan Yardımcısı, Milli Savunma Bakanlığı Akaryakıt İkmal ve NATO POL Tesisleri İşletme Başkan Yardımcısı</p> <p>d) Başbakanlık, Bakanlık, Müşterilerlik, Kurum Başkanlığı, Çalışma ve Sosyal Güvenlik Eğitim ve Araştırma Merkezi ve Müstakil Genel Müdürlüklerin Birinci Hukuk Müşavirleri (1 er kişi) ile Maliye Bakanlığı Başhukuk Müşavirliği ve Muhakemat Genel Müdürlüğü Hukuk Müşavirleri (6 kişi)</p> <p>e) 3 ve 4 üncü sıra kapsamında bulunmayan Teftiş Kurulu Başkanları, Vakıflar Genel Müdürlüğü Rehberlik ve Teftiş Başkanı</p> <p>f) Ankara, İstanbul ve İzmir illerinin; İl İdare Kurulu Üyesi Bakanlık İl Müdürleri ile aynı illerin; İl Emniyet Müdürleri, İl Müftüleri ve Vali Yardımcıları</p>	
6	<p>a) Kazanılmış hak aylıkları birinci derecede olmak şartıyla;</p> <p>1. (Değişik: 1/7/2006-5540/7 md.) Birinci Sınıf Mülki İdare amirleri hariç kaymakamlar ile Kaymakamlık unvanını kazandıktan sonra İçişleri Bakanlığının merkez ve taşra teşkilatında görev yapanlar,</p> <p>2. Başkonsoloslar (Türkiye'de sürekli görev yaptıkları süre ile sınırlı olmak şartıyla)</p>	3.000
	<p>b) Birinci dereceli kadroya atanmış olmak şartıyla,</p> <p>1. Kaymakamlar ile Kaymakamlık unvanını kazandıktan sonra İçişleri Bakanlığının merkez ve taşra teşkilatında görev yapanlar,</p> <p>2. Başkonsoloslar (Türkiye'de sürekli görev yaptıkları süre ile sınırlı olmak şartıyla)</p>	2.000
7	<p>Birinci dereceli kadroya atanmış olmak şartıyla; Başbakanlık, Bakanlık, Müşterilerlik, Kurum Başkanlığı ve Müstakil Genel Müdürlüklerin merkez teşkilatı Daire Başkanı, Türk İşbirliği ve Koordinasyon Ajansı Başkanlığı Daire Başkanı, kadrolarına atananlar (Bütçe Dairesi Başkanı dahil), Millî Eğitim Bakanlığı Grup Başkanı, Gelir İdaresi Grup Başkanı, İş Sağlığı ve Güvenliği Araştırma ve Geliştirme Enstitüsü Başkanı, Milli Güvenlik Kurulu Genel Sekreterliği 1. Hukuk Müşaviri, Daire Başkanı ve Grup Başkanı, Milli Kütüphane Başkan Yardımcısı, Bölge Müdürleri (Kamu İktisadi Teşebbüsleri, Belediyeler ve bunlara bağlı kurum ve kuruluşlar hariç), Üniversite Genel Sekreterleri, Din İşleri Yüksek Kurulu Sekreteri Diyanet İşleri Başkanlığı Dinî Yüksek İhtisas Merkezi Müdürü</p>	2.000
8	<p>a) En az dört yıl süreli yükseköğrenim veren fakülte veya yüksekokulları bitirmiş, birinci dereceli kadroya atanmış ve Türkiye düzeyinde teftiş, denetim veya inceleme yetkisine sahip merkez denetim elemanlarından; Başbakanlık Müfettişleri, Başbakanlık Yüksek Denetleme Kurulu Denetçileri, Bakanlık Müfettişleri, Maliye Bakanlığı Vergi Müfettişleri, Sigorta Denetleme Uzmanları ve Sigorta Denetleme Aktüerleri, Hazine Müşterilerlik Bankalar Yeminli Murakıpları, Sosyal Güvenlik Kurumu Müfettişleri, Müşterilerlik ve Genel Müdürlük Müfettişleri, Diyanet İşleri Başkanlığı Müfettişleri, Müşterilerlik ve Başkanlık Kontrolörleri, Bakanlıkların merkez teşkilatına dahil Genel Müdürlüklerin Kontrolörleri ile Çalışma ve Sosyal Güvenlik Bakanlığı İş Müfettişleri, Milli Savunma Bakanlığı Akaryakıt İkmal ve NATOPOL Tesisleri İşletme Başkanlığı Müfettişleri, İçişleri Bakanlığı Dernekler Denetçileri, Aile ve Sosyal Politikalar Denetçileri, Bakanlık Maarif Müfettişleri, Sağlık Denetçileri, Enerji ve Tabii Kaynaklar Denetçileri, Gençlik ve Spor Denetçileri,</p>	2.000
	<p>b) (Değişik: 20/8/2016-6745/11 md.) En az dört yıl süreli yükseköğrenim veren fakülte veya yüksekokulları bitirmiş ve birinci dereceli kadroya atanmış olmak kaydıyla, 152 nci maddenin "II- Tazminatlar" kısmının "A- Özel Hizmet Tazminatı" bölümünün (ğ) bendinde yer alanlardan merkez teşkilatına ait uzman unvanlı kadrolarda bulunanlar</p>	2.000
	<p>c) (Ek: 22/12/2005-5436/13 md.) Birinci dereceli kadroya atanmış İç Denetçiler</p>	2.000
	<p>d) (Ek: 21/3/2006 – 5473/3 md.) En az dört yıl süreli yükseköğrenim veren fakülte veya yüksekokulları bitirmiş, mesleğe özel yarışma sınavıyla girerek belirli süreli meslek içi eğitimden sonra özel bir yeterlik sınavında başarılı olmuş, birinci dereceli kadroya atanmış ve doğrudan belediye başkanı veya genel müdür adına teftiş, denetim ve inceleme yetkisine sahip büyükşehir belediyeleri ile bunlara bağlı genel müdürlük müfettişleri ve büyükşehir belediye sınırları içindeki ilçe belediye müfettişleri</p>	1.000
9	<p>Birinci dereceli kadroya atanmış olmak şartıyla;</p>	
	<p>a) Büyükşehir Belediyesi bulunan illerin İl İdare Kurulu Üyesi Bakanlık İl Müdürleri ile aynı illerin İl Emniyet Müdürleri, İl Müftüleri, Sosyal Güvenlik İl Müdürleri (Ankara, İstanbul, İzmir)</p>	1.500
	<p>b) Diğer illerin İl İdare Kurulu Üyesi Bakanlık İl Müdürleri ile İl Emniyet Müdürleri, İl Müftüleri, Sosyal Güvenlik İl Müdürleri</p>	1.000
10	<p>a) 5, 6 ve 7 nci sıralar ile 8 inci sıranın (a), (b) ve (c) bentlerinde yazılı kadro ve görevlerde fiilen altı ay çalıştıktan sonra bu Kanunun 43 üncü maddesinin 'B' bendinin üçüncü paragrafında belirtilen kadro ve görevlere atananlar</p>	2.000
	<p>b) 8 inci sıranın (d) bendi ile 9 uncu sırada yazılı kadro ve görevlerde fiilen altı ay çalıştıktan sonra bu Kanunun 43 üncü maddesinin 'B' bendinin üçüncü paragrafında belirtilen kadro ve görevlere atananlar</p>	1.000

MEMURLARA YAPILACAK EK ÖDEME ORANLARI

(I) SAYILI CETVEL

Kadro ve Görev Unvanı	Ek Ödeme Oranı (%)
A- Aylıklarını 657 sayılı Devlet Memurları Kanununa Göre Alanlar:	
1- Kadroları Genel İdare Hizmetleri Sınıfında yer alan personel ile Teknik Hizmetler, Sağlık ve Yardımcı Sağlık Hizmetleri ile Avukatlık Hizmetleri sınıflarında bulunan personelden ek ödeme oranları ilgili gruplarında düzenlenmeyen ve kadro unvanları bu bölümde yer alan personel;	
a) Ek göstergeleri 7.600 veya daha yüksek tespit edilen kadrolarda bulunanlar	200
b) Ek göstergeleri 7.000 olarak tespit edilen kadrolarda bulunanlar	198
c) Genel Müdür ile ek göstergeleri genel müdür düzeyinde veya daha yüksek tespit edilen kadrolarda bulunanlar	195
ç) Ek göstergeleri 4.800 veya daha yüksek tespit edilen kadrolarda bulunanlar ile (b) sırasında sayılanların yardımcılardan (c) sırasında yer almayanlar	193
d) Genel müdür yardımcısı, büyükşehir belediyesi bulunan illerin il özel idaresi genel sekreter yardımcısı, diğer illerin il özel idaresi genel sekreteri, büyükşehir belediyesi genel sekreter yardımcısı, ek göstergeleri genel müdür yardımcısı düzeyinde veya daha yüksek tespit edilen I. hukuk müşaviri, başkan yardımcısı ve kurum ve kurul başkanı unvanlı kadrolarda bulunanlar	190
e) Daire Başkanı, kadrolu yönetim kurulu üyesi, genel sekreter, büyükşehir belediyesi bulunan illerin il özel idaresi I. hukuk müşaviri, büyükşehir belediyesi bulunmayan illerin il özel idaresi genel sekreter yardımcısı, diğer I. hukuk müşaviri, il belediye başkan yardımcısı	185
f) Bağlı ve ilgili kuruluş il müdürleri, milli emlak dairesi başkanı, yükseköğretim kurumları daire başkanları, bölge müdürü, Atatürk Orman Çiftliği müdürü, büyükşehirlerin merkez ilçelerinin belediye başkan yardımcısı, KİT'lerde başmüdür, kombina, fabrika, müessese ve işletme müdürleri, defterdar yardımcısı, gelir idaresi grup müdürü, il müftü yardımcısı, bakanlık, müsteşarlık, başkanlık ve bağımsız genel müdürlüklerin bölge müdür yardımcısı ve il müdür yardımcısı, (ç), (d) ve (e) sıralarında sayılanların yardımcısı	180
g) İl nüfus ve vatandaşlık müdürü, il yazı işleri müdürü, il idare kurulu müdürü, il mahalli idare müdürü, il planlama ve koordinasyon müdürü, demekler il müdürü, il afet ve acil durum müdürü, hukuk müşaviri, fakülte ve yükseköğretim sekreteri, basın ve halkla ilişkiler müşaviri, basın müşaviri, müşavir, müdür, şube müdürü, ilçe müftüsü, başkan, daire başkan yardımcısı, kurum sekreteri, merkez sekreteri, enstitü sekreteri, genel sekreter yardımcısı, birlik sekreteri, müze başkanı, KİT'lerde başuzman, diğer belediye başkan yardımcısı ve (f) sırasında sayılanların yardımcısı	170
ğ) Savunma sekreteri, sayman, müdür yardımcısı ile başkan yardımcısı unvanlı kadrolarda bulunanlar	165
h) Milli Savunma Bakanlığı ile Türk Silahlı Kuvvetlerinde istisnai memur kadrolarında bulunanlardan ek ödemeleri kadro unvanları itibarıyla bu Cetvelin diğer gruplarında veya bu grubun diğer sıralarında daha yüksek belirlenmemiş olanlar, Sivil Havacılık Genel Müdürlüğünde ilgili mevzuat hükümleri uyarınca teknik denetçi olarak görevlendirilenlerden ek ödemeleri kadro unvanları itibarıyla bu Cetvelin diğer gruplarında veya bu grubun diğer sıralarında daha yüksek belirlenmemiş olanlar	145
ı) Büyükşehir belediyeleri ile bunlara bağlı genel müdürlüklerin başmüfettiş ve müfettiş kadrolarında bulunanlar, yükseköğretim kurumları ile mahalli idareler ve bu idarelere bağlı genel müdürlüklerde 5018 sayılı Kanun hükümlerine göre iç denetçi kadrolarında atanarlardan;	
1) 1-2 dereceden aylık alanlar	165
2) 3-4 dereceden aylık alanlar	163
3) Diğer derecelerden aylık alanlar	160
4) Bunların yardımcısı	155
i) Diğer belediyeler ve bunlara bağlı genel müdürlüklerin başmüfettiş ve müfettişlerinden;	
1) 1-2 dereceden aylık alanlar	155
2) 3-4 dereceden aylık alanlar	150
3) Diğer derecelerden aylık alanlar	145
4) Bunların yardımcısı	140
j) Bakanlık, müsteşarlık, başkanlık, bağımsız genel müdürlük taşra teşkilatları ile yükseköğretim kurumlarında ve mahalli idarelerde özel yarışma sınavı sonucunda mesleğe uzman ve denetmen yardımcısı olarak alınıp belirli süreli meslek içi eğitimden sonra özel bir yeterlik sınavı sonunda uzman ve denetmen unvanlı kadrolarda (mevzuatı uyarınca sözkonusu kadrolara atanmalar dahil) atanmalar ile belediye iktisat müfettişlerinden;	
1) 1-2 dereceden aylık alanlar	140
2) 3-4 dereceden aylık alanlar	135
3) Diğer derecelerden aylık alanlar	130
4) Bunların yardımcısı	125
k) Raportör, mütercim, tercüman, çözümleyici, programcı, araştırmacı, muhasebeci, muhasip, kontrolör, antrenör, ayniyat saymanı, uzman, danışman, aktüer, araştırmacı, APK uzmanı, talim ve terbiye kurulu uzmanı, eğitim uzmanı, savunma uzmanı, sivil savunma uzmanı ve diğer uzman unvanlı kadrolarda bulunanlar	
1) 1-2 dereceden aylık alanlar	115
2) 3-4 dereceden aylık alanlar	110
3) Diğer derecelerden aylık alanlar	100
l) Şef, amir ve yardımcısı, zabıta başkomiseri ve komiseri, itfaiye başçavuşu, itfaiye çavuşu ve onbaşısı kadrolarında bulunanlardan;	
1) 1-2 dereceden aylık alanlar	115
2) 3-4 dereceden aylık alanlar	105
3) Diğer derecelerden aylık alanlar	95
m) Genel idare hizmetleri sınıfındaki diğer kadrolarda bulunanlardan;	

1) 1-2 dereceden aylık alanlar	110
2) 3-4 dereceden aylık alanlar	100
3) 5-7 dereceden aylık alanlar	90
4) Diğer derecelerden aylık alanlar	85
2- Kadroları Teknik Hizmetler Sınıfında yer alan personel;	
a) Başmühendis, başmimar, mühendis, mimar, bölge plancısı ve şehir plancısı kadrolarında bulunanlardan;	
1) 1-2 dereceden aylık alanlar	150
2) 3-4 dereceden aylık alanlar	140
3) Diğer derecelerden aylık alanlar	130
b) Jeolog, hidrolog, hidrojeolog, jeofizikçi, kimyager, fizikçi, jeomorfoloj, arkeolog, matematikçi, istatistikçi ve astronom kadrolarında bulunanlardan;	
1) 1-2 dereceden aylık alanlar	120
2) 3-4 dereceden aylık alanlar	110
3) Diğer derecelerden aylık alanlar	100
c) Ek ödeme oranları 1 nolu grupta düzenlenenler hariç, bu sınıfta yer alan diğer kadrolarda bulunanlardan;	
1) 1-2 dereceden aylık alanlar	110
2) 3-4 dereceden aylık alanlar	100
3) 5-7 dereceden aylık alanlar	90
4) Diğer derecelerden aylık alanlar	85
3- Kadroları Sağlık Hizmetleri ve Yardımcı Sağlık Hizmetleri Sınıfında yer alan personel;	
a) Uzman tabiplerden;	
1) 1-2 dereceden aylık alanlar	200
2) 3-4 dereceden aylık alanlar	190
3) Diğer derecelerden aylık alanlar	180
b) Tabipler ve tıpta uzmanlık mevzuatında belirtilen dallarda bu mevzuat hükümlerine göre uzmanlık belgesi alanlardan;	
1) 1-2 dereceden aylık alanlar	190
2) 3-4 dereceden aylık alanlar	180
3) Diğer derecelerden aylık alanlar	170
c) Diş tabiplerinden;	
1) 1-2 dereceden aylık alanlar	185
2) 3-4 dereceden aylık alanlar	175
3) Diğer derecelerden aylık alanlar	165
ç) Veteriner hekim kadrolarında bulunanlardan;	
1) 1-2 dereceden aylık alanlar	165
2) 3-4 dereceden aylık alanlar	155
3) Diğer derecelerden aylık alanlar	145
d) Eczacı kadrolarında bulunanlardan;	
1) 1-2 dereceden aylık alanlar	140
2) 3-4 dereceden aylık alanlar	130
3) Diğer derecelerden aylık alanlar	120
e) Ek ödeme oranları 1 no'lu grupta düzenlenenler hariç, bu sınıfta yer alan diğer personelden;	
1) 1-2 dereceden aylık alanlar	115
2) 3-4 dereceden aylık alanlar	105
3) 5-7 dereceden aylık alanlar	95
4) Diğer derecelerden aylık alanlar	90
4- Kadroları Eğitim ve Öğretim Hizmetleri Sınıfında yer alan personel;	
a) Öğretmen kadrosunda (örgün ve yaygın eğitim kurumlarındaki öğretmen unvanlı kadrolardaki yöneticiler dâhil) bulunanlardan;	
1) 1-2 dereceden aylık alanlar	65
2) 3-4 dereceden aylık alanlar	65
3) Diğer derecelerden aylık alanlar	65
5- Kadroları Avukatlık Hizmetleri Sınıfında yer alan personel;	
a) Ek ödeme oranları 1 nolu grupta düzenlenenler hariç, bu sınıfta yer alan kadrolarda bulunanlardan;	
1) 1-2 dereceden aylık alanlar	150
2) 3-4 dereceden aylık alanlar	140
3) Diğer derecelerden aylık alanlar	130
6- Kadroları Din Hizmetleri Sınıfında yer alan personel;	
a) Vaiz ve eğitim görevlisi kadrolarında bulunanlardan;	
1) 1-2 dereceden aylık alanlar	66

2) 3-4 dereceden aylık alanlar	66
3) Diğer derecelerden aylık alanlar	66
b) Diğer kadrolarda bulunanlardan;	
1) 1-2 dereceden aylık alanlar	65
2) 3-4 dereceden aylık alanlar	65
3) 5-7 dereceden aylık alanlar	65
4) Diğer derecelerden aylık alanlar	65
7- Mülki İdare Amirliği Hizmetleri Sınıfında yer alan personel;	
a) Müsteşar	195
b) Kurul Başkanı, Müsteşar Yardımcısı, I. Hukuk Müşaviri, Genel Müdür, Strateji Geliştirme Başkanı ile bu görevleri yürüten merkezde görevli Valiler	180
c) Merkezde görevli diğer Valiler	178
ç) (a), (b) ve (c) sıralarında sayılanlar dışında kadroları merkez teşkilatında bulunanlardan (Mülkiye Müfettişleri Dahil);	
1) Birinci sınıf olup 1 inci derecenin dördüncü kademesinden aylık alanlar	195
2) Birinci sınıf olup 1 inci derecenin diğer kademelerinden aylık alanlar	190
3) 1 inci derecenin dördüncü kademesinden aylık alanlar	195
4) 1 inci derecenin diğer kademelerinden aylık alanlar	115
5) 2 nci dereceden aylık alanlar	155
6) 3 üncü dereceden aylık alanlar	130
7) 4 üncü dereceden aylık alanlar	130
8) 5 inci dereceden aylık alanlar	105
d) Vali Yardımcısı ve Kaymakamlardan;	
1) Birinci sınıf olup 1 inci derecenin dördüncü kademesinden aylık alanlar	200
2) Birinci sınıf olup 1 inci derecenin diğer kademelerinden aylık alanlar	200
3) 1 inci derecenin dördüncü kademesinden aylık alanlar	200
4) 1 inci derecenin diğer kademelerinden aylık alanlar	132
5) 2 nci dereceden aylık alanlar	172
6) 3 üncü dereceden aylık alanlar	147
7) 4 üncü dereceden aylık alanlar	147
8) 5 inci dereceden aylık alanlar	122
9) 6 ncı dereceden aylık alanlar	137
10) 7 nci dereceden aylık alanlar	117
e) Hukuk işleri müdürlerinden;	
1) Birinci sınıf olup 1 inci derecenin dördüncü kademesinden aylık alanlar	195
2) Birinci sınıf olup 1 inci derecenin diğer kademelerinden aylık alanlar	190
3) 1 inci derecenin dördüncü kademesinden aylık alanlar	195
4) 1 inci derecenin diğer kademelerinden aylık alanlar	160
5) 2 nci dereceden aylık alanlar	195
6) 3 üncü dereceden aylık alanlar	175
7) 4 üncü dereceden aylık alanlar	175
8) 5 inci dereceden aylık alanlar	150
9) 6 ncı dereceden aylık alanlar	165
10) 7 nci dereceden aylık alanlar	145
f) Kaymakam adayı	145
7- Araştırma Görevlisi kadrosunda bulunanlar	77
8- Diğer öğretim elemanlarından;	
a) 1-2 dereceden aylık alanlar	66
b) 3-4 dereceden aylık alanlar	66
c) Diğer derecelerden aylık alanlar	66
Ç- 399 sayılı Kanun Hükmünde Kararname eki (II) sayılı cetvele dahil pozisyonlarda istihdam edilen sözleşmeli personelden (527 sayılı Kanun Hükmünde Kararnamenin 31 inci maddesine göre ücretleri belirlenen sözleşmeli personel dahil);	
1- Grup başmühendisi, başmühendis, başmimar, mühendis, mimar, veteriner, şehir plancısı, müdür yardımcısı, teknik şef, atölye şefi, başekspert, eksper, teknik amir, teknik uzman, başkontrolör, kontrolör, baştabip, baştabip yardımcısı, dış tabibi, tabip, uzman tabip, uzman (Tıpta Uzmanlık mevzuatında belirtilen dallarda bu ilgili mevzuat hükümlerine göre uzmanlık belgesi alanlar), başuzman (Sümer Holding) ve şube müdürü (Sümer Holding) pozisyonlarında bulunanlar	82
2- Uzman, amir, ajans amiri, koruma güvenlik amiri, şef, koruma güvenlik şefi, koruma güvenlik grup şefi, itfaiye şefi, gar şefi, istasyon şefi, şeftren pozisyonlarında bulunanlar	67
3- Sağlık teknisyen yardımcısı pozisyonlarında bulunanlar	53
4- Diyetisyen ve tekniker pozisyonlarında bulunanlar	48

5-Teknik ressam, teknisyen, laborant, makinist (TCDD), makinist, makinist yardımcısı (TCDD), başteknisyen, konstrüktör, revizör ve sürveyan pozisyonlarında bulunanlar	47
6- Diğer pozisyon unvanlarında bulunanlar	42

MEMURLARA YAPILACAK EK ÖDEME ORANLARI

(II) SAYILI CETVEL

(Ek 10 uncu Maddenin Birinci Fıkrasının (a) ve (b) Bentleri Kapsamında Yer Alan Personelin Ücret ve Tazminat Gösterge Cetveli)

Sıra No	Kadro Unvanı	Ücret Göstergesi	Tazminat Göstergesi
1	Cumhurbaşkanlığı Genel Sekreteri, Diyanet İşleri Başkanı, Türkiye Büyük Millet Meclisi Genel Sekreteri	81.200	43.600
2	Bakanlık ve bağlı kuruluş Müsteşarı, Devlet Denetleme Kurulu Başkanı, İl Valisi, Milli Güvenlik Kurulu Genel Sekreteri, Özelleştirme İdaresi Başkanı	77.450	42.600
3	Başbakanlık Teftiş Kurulu Başkanı, Cumhurbaşkanlığı Genel Sekreter Yardımcısı, Devlet Personel Başkanı, Gelir İdaresi Başkanı, Sosyal Güvenlik Kurumu Başkanı, Talim ve Terbiye Kurulu Başkanı, Toplu Konut İdaresi Başkanı, Türkiye Büyük Millet Meclisi Genel Sekreter Yardımcısı, Türkiye İstatistik Kurumu Başkanı	72.250	39.750
4	Afet ve Acil Durum Yönetimi Başkanı, Bakanlık Denetim Hizmetleri Başkanı, Bakanlık merkez teşkilatına dahil kurul başkanları, Bakanlık Rehberlik ve Denetim Başkanı, Bakanlık ve Sosyal Güvenlik Kurumu ile Diyanet İşleri Başkanlığı Rehberlik ve Teftiş Başkanları, Başbakan Başmüşaviri, Cumhurbaşkanlığı Başdanışmanı, Cumhurbaşkanlığı Başkanı, Devlet Denetleme Kurulu Üyesi, Dışişleri Bakanlığı Stratejik Araştırmalar Merkezi Başkanı, Dış Politika Danışma Kurulu Üyesi, Diploması Akademisi Başkanı, Diyanet İşleri Başkan Yardımcısı, Gelir İdaresi Başkan Yardımcısı, Genel Müdür, Kalkınma Araştırmaları Merkezi Başkanı, Milli Güvenlik Kurulu Genel Sekreter Yardımcısı, Müsteşar Yardımcısı, Özelleştirme İdaresi Başkan Yardımcısı, Sosyal Güvenlik Kurumu Başkan Yardımcısı, Strateji Geliştirme Başkanı, Türk İşbirliği ve Koordinasyon Ajansı Başkanı, Türkiye Büyük Millet Meclisi Başkan Başmüşaviri ve Daire Başkanı, Ulaştırma, Denizcilik ve Haberleşme Araştırmaları Merkezi Başkanı, Yurtdışı Türkler ve Akraba Topluluklar Başkanı, ek göstergeleri 6.400 veya daha yüksek tespit edilen kurum başkanı ve kurul başkanı unvanlı kadrolarda bulunanlar	67.300	37.050
5	Bakanlar Kurulu Sekreteri, Başbakan Müşaviri, Başbakanlık ve Avrupa Birliği Bakanlığı Başkanları, Cumhurbaşkanlığı Danışmanı, Talim ve Terbiye Kurulu üyesi, Toplu Konut İdaresi Başkan Yardımcısı, Türk İşbirliği ve Koordinasyon Ajansı Başkan Yardımcısı, Türkiye Büyük Millet Meclisi Başkan Müşaviri, Türkiye İstatistik Kurumu Başkan Yardımcısı, Yurtdışı Türkler ve Akraba Topluluklar Başkan Yardımcısı	63.850	35.125
6	Atatürk Kültür, Dil ve Tarih Yüksek Kurumu Başkan Yardımcısı, Atatürk Araştırma Merkezi, Türk Dil Kurumu, Türk Tarih Kurumu ve Atatürk Kültür Merkezi başkanları, Devlet Personel Başkan Yardımcısı, Milli Kütüphane Başkanı, Yükseköğretim Kurulu Genel Sekreteri	56.500	31.100
7	I. Hukuk Müşaviri, Bakanlık ve Müsteşarlık Müşaviri, Başbakanlık Basın Müşaviri, Başbakanlık Müşaviri, Cumhurbaşkanlığı ve Türkiye Büyük Millet Meclisinde birim yöneticisi konumundaki Müdürler, Devlet Denetleme Kurulu Sekreteri, Din İşleri Yüksek Kurulu Üyesi, Gelir İdaresi Daire Başkanı, Genel Müdür Yardımcısı, genel müdürlük Rehberlik ve Teftiş Başkanı, Maliye Bakanlığı Hukuk Müşaviri, Milli Eğitim Bakanlığı Bilgi İşlem Grup Başkanı ve İnşaat ve Emlak Grup Başkanı, Milli Güvenlik Kurulu Genel Sekreterliği Daire Başkanı, Milli Kütüphane Başkan Yardımcısı, müstakil daire başkanı (Başbakanlık, bakanlık ve müsteşarlıklarda teşkilat kanunlarında hizmet birimi olarak tanımlanmış birimlerde), Polis Akademisi Başkanı, Vakıflar Meclisi Üyesi, Yüksek Fen Kurulu Üyesi, Yükseköğretim Kurulu Genel Sekreter Yardımcısı, ek göstergesi Genel Müdür Yardımcısı düzeyinde veya daha yüksek tespit edilen kurum ve kurul başkanı, kurum ve kurul başkan yardımcısı unvanlı kadrolarda bulunanlar	54.300	30.000
8	Atatürk Kültür, Dil ve Tarih Yüksek Kurumu Genel Sekreteri ve Denetleme Kurulu Üyesi, Çalışma ve Sosyal Güvenlik Eğitim ve Araştırma Merkezi I. Hukuk Müşaviri ve Başkan Yardımcısı, Daire Başkanı, Milli Eğitim Bakanlığı, Milli Güvenlik Kurulu Genel Sekreterliği ve Gelir İdaresi Başkanlığı Grup Başkanları, Mushafırları İnceleme ve Kıraat Kurulu üyesi, Özelleştirme İdaresi Başkanlığı Proje Grup Başkanı, Üniversitelerarası Kurul Genel Sekreteri	51.900	28.575
9	Aile ve Sosyal Politikalar, Bilim, Sanayi ve Teknoloji, Çevre ve Şehircilik, Ekonomi, Gıda, Tarım ve Hayvancılık, Gümrük ve Ticaret, Kültür ve Turizm, Milli Eğitim, Orman ve Su İşleri, Sağlık, Ulaştırma, Denizcilik ve Haberleşme Bakanlıklarının bakanlık il müdürü ve bakanlık bölge müdürü, Defterdar, İl Emniyet Müdürü, İl Müftüsü, Vergi Dairesi Başkanı, Türkiye İstatistik Kurumu ve Türkiye Yazma Eserler Başkanlıkları, Devlet Su İşleri, Karayolları, Maden Tetkik ve Arama, Meteoroloji, Orman, Tapu ve Kadastro, Vakıflar ve Yükseköğrenim Kredi ve Yurtlar Kurumu Genel Müdürlüklerinin bölge müdürü, Sosyal Güvenlik Kurumu Başkanlığı, Basın-Yayın ve Enformasyon, Spor, Türkiye İş Kurumu Genel Müdürlüklerinin il müdürü, Kamu İktisadi Teşebbüslerinin bölge müdürü kadrolarında bulunanlardan;		
	a) Ankara, İstanbul ve İzmir illerinde görev yapanlar	50.750	27.950
	b) Büyükşehir belediyesi bulunan illerde görev yapanlar	46.850	25.775
	c) Diğer illerde görev yapanlar	45.800	25.200
10	Diyanet İşleri Başkanlığı Başkanlık Müşaviri, Başkanlık Müftüsü ve Başkanlık Vaizi, Gelir İdaresi Başkanlığı Başkanlık Müşaviri, Milli Güvenlik Kurulu Genel Sekreterlik Müşaviri, Özelleştirme İdaresi Başkanlığı Başkanlık Müşaviri, Türkiye İstatistik Kurumu Başkanlığı İstatistik Müşaviri	46.850	25.775

MEMURLARA YAPILACAK EK ÖDEME ORANLARI**(III) SAYILI CETVEL**

(Ek 10 uncu Maddenin Birinci Fıkrasının (c) Bendi Kapsamında Yer Alan Personelin Ücret ve Tazminat Gösterge Cetveli)

Sıra No	Kadro Unvanı	Ücret Göstergesi	Tazminat Göstergesi	
1	Kapsama dahil idarelerin merkez teşkilatına ait genel idare hizmetleri sınıfında yer alan başmüfettiş, müfettiş, başdenetçi, denetçi, başkontrolör, kontrolör ve iç denetçi kadrolarında bulunanlar, Türkiye Büyük Millet Meclisi yasama uzmanları ile uzman stenograf ve stenografı, Hazine Müsteşarlığı sigorta denetleme uzmanları ve aktüerleri, Dışişleri Meslek Memurları ile Konsolosluk ve İhtisas Memurları, 657 sayılı Devlet Memurları Kanununun 152 nci maddesinin "II- Tazminatlar" kısmının "A- Özel Hizmet Tazminatı" bölümünün (ğ) bendinde yer alanlardan merkez teşkilatına ait uzman unvanlı kadrolarda bulunanlardan;	Bütçe Kanunu gereği 2.280 rakamı eklenecek		
		Kadro Derecesi 1 olanlar	46.450	25.560
		Kadro Derecesi 2 olanlar	43.400	23.870
		Kadro Derecesi 3 olanlar	40.850	22.475
		Kadro Derecesi 4 olanlar	39.300	21.625
		Kadro Derecesi 5 olanlar	37.950	21.000
		Kadro Derecesi 6 olanlar	36.800	20.250
		Kadro Derecesi 7 olanlar	35.550	19.550
2	1 inci sırada sayılanların yardımcıları ve stajyerleri	30.575	16.800	
3	Kapsama dahil idarelerin merkez teşkilatına ait mali hizmetler uzmanı kadrolarında bulunanlardan;	Kadro Derecesi 1 olanlar	37.250	20.500
		Kadro Derecesi 2 olanlar	35.650	19.650
		Kadro Derecesi 3 olanlar	34.400	18.925
		Kadro Derecesi 4 olanlar	33.150	18.250
		Kadro Derecesi 5 olanlar	32.650	17.950
		Kadro Derecesi 6 olanlar	31.450	17.300
		Kadro Derecesi 7 olanlar	30.250	16.650
		4	3 üncü sırada sayılanların yardımcıları	25.875

MÜLGA 5434 SAYILI KANUNA GÖRE YAŞLILIK AYLIĞINDAN YARARLANMA ŞARTLARI (EMEKLİ SANDIĞI)**Erkeklerde Hizmet Sürelerine Göre Emeklilik Yaşları;**

23/05/2002 Tarihinde 25 Tam Yılı Doldurmak İçin Kalan Süre	Kesenek Ödemeleri Gereken Süre (1. Şart)	Tamamlamaları Gereken Yaş (2. Şart)
2 yıl ve daha az	25	44
2 yıldan fazla - 3 yıl 6 ay ve daha az	25	45
3 yıl 6 aydan fazla - 5 yıl ve daha az	25	46
5 yıldan fazla - 6 yıl 6 ay ve daha az	25	47
6 yıl 6 aydan fazla - 8 yıl ve daha az	25	48
8 yıldan fazla - 9 yıl 6 ay ve daha az	25	49
9 yıl 6 aydan fazla - 11 yıl ve daha az	25	50
11 yıldan fazla - 12 yıl 6 ay ve daha az	25	51
12 yıl 6 aydan fazla - 14 yıl ve daha az	25	52
14 yıldan fazla - 15 yıl 6 ay ve daha az	25	53
15 yıl 6 aydan fazla - 17 yıl ve daha az	25	54
17 yıldan fazla - 18 yıl 6 ay ve daha az	25	55
16 yıl 6 aydan fazla - 20 yıl ve daha az	25	56
20 yıldan fazla - 21 yıl 6 ay ve daha az	25	57
21 yıl 6 aydan fazla - 22 yıl	25	58
22 yıldan fazla	25	60

- 08.09.1999 erkek iştrakçilerden 25 fiili hizmet yılını dolduranların istekleri üzerine emekli aylığı bağlanır. Ayrıca; Emeklilik süresini doldurmaya 2 yıldan az kalan erkek 43 yaşını tamamlamaları ve talepte bulunmaları şartı ile emekli aylığı bağlanır.

- Yukarıdaki şartı yerine getirmeyen erkekler ise yukarıdaki tablodaki tüm şartları tamamlayarak emekli olabileceklerdir. 25 yılı yani 9000 günü tamamlamalarının yanında belli bir yaşı tamamlayarak emekli olacaklardır.

- 9000 günü 31.12.2005 tarihine kadar tamamlayan erkekler için 60 yaşında emekli olur, fakat diğerleri için yaş tablosu aşağıdadır.

- 1.1.2036 ila 31.12.2037 tarihleri arasında 9000 günü tamamlayan erkek için yaş 61

- 1.1.2038 ila 31.12.2039 tarihleri arasında 9000 günü tamamlayan erkek için yaş 62

- 1.1.2040 ila 31.12.2041 tarihleri arasında 9000 günü tamamlayan erkek için yaş 63

- 1.1.2042 ila 31.12.2043 tarihleri arasında 9000 günü tamamlayan erkek için yaş 64

- 1.1.2044 ila 31.12.2045 tarihleri arasında 9000 günü tamamlayan erkek için yaş 65

- 1.1.2046 ila 31.12.2047 tarihleri arasında 9000 günü tamamlayan erkek için yaş 65

Kadınlarda Hizmet Sürelerine Göre Emeklilik Yaşları;		
23/05/2002 Tarihinde 20 Tam Yılı Doldurmak İçin Kalan Süre	Kesenek Ödemeleri Gereken Süre (1. Şart)	Tamamlamaları Gereken Yaş (2. Şart)
2 yıl ve daha az	20	40
2 yıldan fazla - 3 yıl ve daha az	20	41
3 yıldan fazla - 4 yıl ve daha az	20	42
4 yıldan fazla - 5 yıl ve daha az	20	43
5 yıldan fazla - 6 yıl ve daha az	20	44
6 yıldan fazla - 7 yıl ve daha az	20	45
7 yıldan fazla - 8 yıl ve daha az	20	46
8 yıldan fazla - 9 yıl ve daha az	20	47
9 yıldan fazla - 10 yıl ve daha az	20	48
10 yıldan fazla - 11 yıl ve daha az	20	49
11 yıldan fazla - 12 yıl ve daha az	20	50
12 yıldan fazla - 13 yıl ve daha az	20	51
13 yıldan fazla - 14 yıl ve daha az	20	52
14 yıldan fazla - 15 yıl ve daha az	20	53
15 yıldan fazla - 16 yıl ve daha az	20	54
16 yıldan fazla - 17 yıl ve daha az	20	55
17 yıldan fazla	20	58

- 08.09.1999 Kadın iştrakçilerden 20 fiili hizmet yılını dolduranların istekleri üzerine emekli aylığı bağlanır. Ayrıca; Emeklilik süresini doldurmaya 2 yıldan az kalan kadın memur 38 yaşını tamamlamaları ve talepte bulunmaları şartı ile emekli aylığı bağlanır.

- Yukarıdaki şartı yerine getirmeyen kadınlar ise yukarıdaki tablodaki tüm şartları tamamlayarak emekli olabileceklerdir. 20 yılı yani 7200 günü tamamlamalarının yanında belli bir yaşı tamamlayarak emekli olacaklardır.

- 9000 günü 31.12.2005 tarihine kadar tamamlayan kadınlar için 58 yaşında emekli olur, fakat diğerleri için yaş tablosu aşağıdadır.

- 1.1.2036 ila 31.12.2037 tarihleri arasında 9000 günü tamamlayan kadın için yaş 59
- 1.1.2038 ila 31.12.2039 tarihleri arasında 9000 günü tamamlayan kadın için yaş 60
- 1.1.2040 ila 31.12.2041 tarihleri arasında 9000 günü tamamlayan kadın için yaş 61
- 1.1.2042 ila 31.12.2043 tarihleri arasında 9000 günü tamamlayan kadın için yaş 62
- 1.1.2044 ila 31.12.2045 tarihleri arasında 9000 günü tamamlayan kadın için yaş 63
- 1.1.2046 ila 31.12.2047 tarihleri arasında 9000 günü tamamlayan kadın için yaş 64
- 1.1.2048 tarihinden itibaren ise kadın için yaş 65

VEKALET GÖREVİ	
BOŞ KADROYA VEKALET	DOLU KADROYA VEKALET
Yeni alınan kadro, istifa, ölüm, emeklilik, başka göreve geçme, memurluktan çıkarılma	Yıllık izin, mazeret, hastalık ve aylıksız izin, yurtdışı hizmeti, bilgi artırmak için yurtdışına geç. gör. disiplin cezası
A- Açıktan Atama	A- Kurum İçinden
(Kamu görevlisi olmayan)	Kural: 3 aydan fazla devam eden süre için vekalet aylığı
- İlkokul Öğretmeni. (yaz. tat. hariç)	(1/3) Ödenen
- Tabiplik	İstisnası: İlkokul öğretmeniği ve veznedarlık görevlerinde göreve başladıktan itibaren vekalet aylığı ödenir.
- Dış Tabipliği	B- Kurum Dışından
- Eczacılık	Göreve başladıktan itibaren 1/3 oranında vekalet aylığı ödenir.
- Mühendislik	C- Açıktan
- Veterinerlik	Göreve başladıktan itibaren 2/3 oranında vekalet aylığı ödenir. (Köy, kasaba imamlığı görevine atananlara asgari ücretten az olmamak koşuluyla 2/3 ödenir.
B- Memurlar Arasından Kural: Boş kadroya memurlar arasından ancak ücretsiz vekil atanabilir. (Yukarıda sayılanlar dışında) İstisnası: 1- Veteriner hekim, hayvan sağlık memuru, belediyelerde bu kişilerin bulunması halinde ücretle, 2- Saymanlık kadrolarının boşalması halinde bu kadroya ücretle memurlar arasından atama yapılır.	

VEKALET ÜCRETİ	
AÇIKTAN VEKALETTE ÖDENECEK ÜCRET	
1) Esas Aylık	: Vekalet Ettiği Kadro Derecesinin İlk Kademe Aylığının Ek Gösterge Dahil 2/3 Oranıdır.
2) Kıdem Aylığı	: Hiç Verilmeyecektir.
3) Taban Aylığı	: 2/3 Oranında Verilecektir.
4) Yan Ödeme	: Tam Verilir.
5) Özel Hizmet Tazminatı	: Tam Verilir.
6) Eğit. ve Öğr. Tazminatı	: Tam Verilir.
7) Din Hizmetleri Tazminatı	: Tam Verilir.
8) Ek Çalışma ve Ek Ders Ücreti	: Tam Verilir.
9) Aile Yard. ve Çocuk Zam.	: Tam Verilir.
10) Tedavi Giderleri	: Tam Verilir.
11) Damga Vergisi	: Vergiye tabi hakkeşilerden kesilir.
12) Emekli Keseneği	: Taban aylığı dahil aldığı aylık üzerinden (2/3 tutarından) tam kesilir. a) İşe başlamada kısıtlı aylıktan kesilemez. b) İlk tam maaşından giriş aidatı kesilir. c) İşten ayrılmalarda aylık kısıtlı hesaplanırsa bile, emekli keseneği tam aylık üzerinden kesilir.
13) Lojman Tazminatı	: Verilmeyecektir.

KURUM İÇİNDEN VEKALETTE ÖDENECEK ÜCRET	
a) Dolu Kadroya Vekalet	
Vekaletin sebebi; kanuni izin, geçici görev ve görevden uzaklaştırma hallerindeki geçici boşalmaya dayanmaktadır.	
1) Esas Aylık	: Aylıksız vekalet asıldır. Ancak 3 aydan fazla devam süresi için, görevin kadro derecesinin ilk kademe göstergesinin (ek gösterge dahil) aylığının 1/3 tutarı verilir. İlkokul öğretmenliği ve vazedarlık görevlerine başlandığı tarihten itibaren verilir. Diğer taraftan tedviren görevlendirmelerde vekalet aylığı ödenmez.
2) Kıdem Aylığı	: Verilmeyecektir.
3) Yan Ödeme ve Ö.H.T.	: Mehil müddeti, yıllık izin, mazeret ve hastalık izni, geçici görev, görevden uzaklaştırma, hizmet içi eğitime katılma halleriyle geçici boşalan kadrolara vekalet ve kendi derecesinden aşağı dereceli kadroya vekalet edilmesinde ödenmez. Ayrıca vekil 99 Seri No'lu DMK Genel Tebliğinde belirtildiği gibi asilin şartlarına sahip olması gerekir.
4) Lojman Tazminatı	: Verilmeyecektir.
5) Yolluk	: Memur bulunduğu yerden başka bir yerdeki kadroya vekalet ederse, kendi aylık derecesinin gerektirdiği geçici görev yolluğunu alır. Bu halde vekalet aylığı ödenmez. Ancak, o kadroya aslen atanabilme şartlarına sahipse zam ve tazminatların farkı ödenir.
6) Emekli Keseneği	: Kesilmez
7) Gelir Vergisi	: Tabidir.
8) Damga Vergisi	: Tabidir.
b) Boş Kadroya Vekalet:	
Boş kadrolara ait görevler lüzum görüldüğü takdirde memurlara ücretsiz olarak vekaleten gördürülebilir. Ancak, saymanlık kadrolarının boşalması halinde işe başlama tarihinden itibaren vekalet aylığı verilmek suretiyle vekaleten atama yapılabilir.	
1) Esas Aylık	: Vekalet edilen kadro derecesinin ilk kademe aylığının (ek gösterge dahil) 1/3 nispeti verilir.
2) Kıdem ve Taban Aylığı	: Verilmez.
3) Yan Ödeme ve Ö.H.T.	: Yapılan her iki görevle ilgili aynı cins zam ve tazminatlardan fazla olarak farklı cinsteki zam ve tazminatlar 657 s. K. 175. md. deki oranlara bakılmaksızın vekalet görevine başlandığı tarihten itibaren ödenir. Ancak kendi derecesinden daha aşağı derecelerdeki kadrolara vekalet ve tedviren görevlendirme halinde hiç bir ödeme yapılmaz.
4) Lojman Tazminatı	: Verilmeyecektir.
5) Yolluk	: Memur bulunduğu yerden başka yerdeki bir kadroya vekalet ederse, kendi aylık derecesinin gerektirdiği geçici görev yolluğunu alır. Bu halde vekalet aylığı ödenmez.
6) Emekli Keseneği	: Kesilmez
7) Gelir Vergisi	: Tabidir.
8) Damga Vergisi	: Tabidir.

KURUM DIŐINDAN VEKALETTE ÜCRET	
Dolu Kadroya Vekalet:	
Vekaletin sebebi; kanuni izin, geçici görev ve görevden uzaklaştırma hallerindeki geçici boşalmaya dayanmaktadır.	
1) Esas Aylık	: Aylıksız vekalet asıdır. Ancak, kurum dışında (Yani başka kurumlardan) atanan vekil memura işe başlandığından bu yana vekalet aylığı, görevin kadro derecesinin ilk kademe aylığının (ek gösterge dahil) 1/3 oranında ödenir.
2) Kıdem ve Taban Aylığı	: Verilmez.
3) Yan Ödeme ve Ö.H.T.	: Kanuni izin, geçici görev (hizmet içi eğitime katılma dahil) görevden uzaklaştırma halleriyle geçici boşalan kadrolara vekalet ve kendi derecesinden daha aşağı dereceli bir göreve vekalet edilmesinde ödenmez.
4) Lojman Tazminatı	: Verilmeyecektir.
5) Yolluk	: Memur bulunduğu yerden başka bir yerdeki kadroya vekalet ederse, kendi aylık derecesinin gerektirdiği geçici görev yolluğunu alır. Bu halde vekalet aylığı ödenmez.
6) Emekli Keseneđi	: Kesilmez
7) Gelir Vergisi	: Tabidir.
8) Damga Vergisi	: Tabidir.

GÖREVDEN UZAKLAŐTIRILAN veya TUTUKLANAN MEMURLARA ÖDENECEK ÜCRET	
Aylık, taban aylığı ve kıdem aylığı	: 2/3 oranında verilir.
Aile yardımı ve çocuk zammı	: Tam verilir.
Yan ödeme	: 2/3 oranında verilir.
Özel hizmet tazminatı	: 2/3 oranında verilir.
Tayin bedeli	: 2/3 oranında verilir.
Eđitim ve öğretim tazminatı	: 2/3 oranında verilir.
Mülki idare tazminatı	: 2/3 oranında verilir.
Din hizmetleri tazminatı	: 2/3 oranında verilir.
Emniyet tazminatı	: 2/3 oranında verilir.
Denetim tazminatı	: 2/3 oranında verilir.
Lojman tazminatı	: 2/3 oranında verilir.
Yabancı dil tazminatı	: 2/3 oranında verilir.
Ek çalışma ücreti	: 2/3 oranında verilir.
Yolluk karşılığı tazminatı	: Hiç verilmez.
Emekli keseneđi	: Tam aylığın yarısı üzerinden kesilir.
Damga vergisi	: Tabidir.
NOT: Görevden uzaklaştırılan personele göreve iade edilerek açtıkları süresine ait tam aylığa hak kazanma halinde, emekli kesenekleri aylığın diğer yarısından da kesilerek tama çıkarılır.	

MEMUR ve SÖZLEŐMELİ PERSONELDEN ALINACAK YEMEK BEDELLERİ (15.01.2023 - 14.01.2024)	
(07.01.2023 tarih ve 32066 sayılı R.G. Hazine ve Maliye Bakanlığınca yayınlanan 2 Sıra No'lu Devlet Memurları Yiyecek Yardımı Yön. Uygulama Tebliđi)	
Ek Göstergelerine Göre Memurlardan	Tutarı (TL)
Ek göstergesiz görevlerde bulunanlardan	3,81 TL
1100'e kadar (1100 dahil) ek göstergeli görevlerde bulunanlardan	6,48 TL
2200'e kadar (2200 dahil) ek göstergeli görevlerde bulunanlardan	8,05 TL
3600'e kadar (3600 dahil) ek göstergeli görevlerde bulunanlardan	10,43 TL
4800'e kadar (4800 dahil) ek göstergeli görevlerde bulunanlardan	13,89 TL
4800'den daha yüksek ek göstergeli görevlerde bulunanlardan	15,55 TL
Sözleşmeli Personelden	Tutarı (TL)
Aylık brüt sözleşme ücretleri 9.730 TL'ye kadar (9.730 TL dahil) olanlardan	4,64 TL
Aylık brüt sözleşme ücretleri 16.420 TL'ye kadar (16.420 TL dahil) olanlardan	8,05 TL
Aylık brüt sözleşme ücretleri 22.685 TL'ye kadar (22.685 TL dahil) olanlardan	14,61 TL
Aylık brüt sözleşme ücretleri 22.685 TL üzerinde olanlardan	18,59 TL

LOJMAN KİRA ÜCRETLERİ (15.01.2023-14.01.2024)

(31.12.2022 tarih ve 32060 sayılı (5. Mük.) R.G'de yay. 411 sıra no'lu Çevre ve Şehircilik Bakanlığı Milli Emlak Genel Tebliği)

Açıklama	Konutun Mahiyeti	15.01.2023 Tarihinden İtibaren
Yurt içinde bulunan kamu konutlarından aylık her bir metrekare için	Kerpiç, ahşap, bağdadi ve benzeri konutlarda	4,53 TL/m ²
	Kalorifersiz konutlarda	7,08 TL/m ²
	Kaloriferli konutlarda	9,29 TL/m ²
Kira bedeline yapılacak ilaveler	A) Kaloriferli, kapıcı ya da her ikisinin de kamu kurum ve kuruluşlarınca karşılandığı konutlardan;	1,09 TL/m ²
	B) Sayaçların ayrılmasının mümkün olmaması nedeniyle elektrik, su ya da her ikisinin de hizmet binası veya fabrika tesislerinden karşılandığı konutlardan;	
	a) Elektrik sayacının ayrılmasının mümkün olmaması halinde	2,06 TL/m ²
	b) Su sayacının ayrılmasının mümkün olmaması halinde	1,79 TL/m ²
	c) Elektrik ve su sayacının her ikisinin de ayrılmasının mümkün olmaması halinde	3,85 TL/m ²
ç) Konutlarda kullanılan suyun, şehir şebekesi dışında kuyu, artezyen, kaynak suyu ve benzeri su kaynaklarından karşılanıyor olması halinde	0,96 TL/m ²	
Yakıtı kurum tarafından tedarik edilen konutlarda her bir metrekare için	Yakıtı kurum tarafından tedarik edilenlerde oturanlardan	3,71 TL/m ²
	Ortak kullanım alanlarındaki aydınlatma, elektrik, su, gaz, otomat ve benzeri giderlerin zorunlu nedenlerle kurumlarca karşılanıyor olması halinde, bu giderler karşılığında kira ve yakıt bedellerine ek olarak	0,43 TL/m ²
	Isı pay ölçer veya kalorimetre cihazı montajı yapılmış konutlarda; birinci fıkradaki yakıt bedelinin üç katını geçmemek kaydıyla, bağımsız bölümün tüketimi oranında hesaplanan yakıt bedeli konutta oturanlardan tahsil edilir. Ancak kurum ve kuruluşlar, yakıt maliyetlerini dikkate alarak gerekli gördükleri takdirde bu bedelin üzerinde yakıt bedeli tahsil edebilir.	

MAL BİLDİRİMİ İLE İLGİLİ BİLGİ NOTU

Kanuni Dayanağı:	- 3628 Sayılı Mal Bildiriminde Bulunulması, Rüşvet ve Yolsuzluklarla Mücadele Kanunu - Mal Bildiriminde Bulunulması Hakkında Yönetmelik
Mal Bildiriminde Bulunacaklar:	a) Her türlü seçimle iş başına gelen kamu görevlileri ve dışardan atanan Bakanlar Kurulu üyeleri (muhtarlar ve ihtiyar heyeti üyeleri hariç), b) Noterler, c) Türk Hava Kurumunun genel yönetim ve merkez denetleme kurulu üyeleri ile genel merkez teşkilatında ve Türk Kuşu Genel Müdürlüğünde, Türkiye Kızılay Derneğinin merkez kurullarında ve Genel Müdürlük teşkilatında görev alanlar ve bunların şube başkanları, d) Genel ve katma bütçeli daireler, il özel idareleri, belediyeler ve bunlara bağlı kuruluş veya alt kuruluşlarda, kamu iktisadi teşebbüsleri (iktisadi devlet teşekkülleri ve kamu iktisadi kuruluşları) ile bunlara bağlı müessese, bağlı ortaklık ve işletmelerde, özel kanunlarla veya özel kanunların verdiği yetkiye dayanılarak kurulan ve kamu hizmeti gören kurum ve kuruluşlar ile bunların alt kuruluşlarında veya komisyonlarında aylık, ücret ve ödenek almak suretiyle kamu hizmeti gören memurları, işçi niteliği taşımayan diğer kamu görevlileri ile yönetim ve denetim kurulu üyeleri, e) Kamu kurumu niteliğinde meslek kuruluşlarında görevli olanlar ile bunların yönetim ve denetim kurulu üyeleri (5590 sayılı Kanuna göre kurulan oda ve borsaların oda ve borsa meclisi ile yönetim kurulu üyeleri dahil), f) Siyasi parti genel başkanları, vakıfların idare organlarında görev alanlar, kooperatiflerin ve birliklerinin başkanları, yönetim kurulu üyeleri ve genel müdürleri, yeminli mali müşavirler, kamuya yararlı dernek yönetici ve deneticileri, g) Gazete sahibi gerçek kişiler ile gazete sahibi şirketlerin yönetim ve denetim kurulu üyeleri, sorumlu müdürleri, başyazarları ve fıkra yazarları, h) Özel kanunlarına göre mal bildiriminde bulunmak zorunda olanlar (konfederasyon, sendika ve sendika şubesi başkan ve yöneticileri dahil). Mal bildiriminde bulunmak zorundadırlar.
Bildirimlerin Konusu:	Bu Kanun kapsamına giren görevlilerin kendilerine, eşlerine ve velayetleri altındaki çocuklarına ait bulunan taşınmaz malları ile görevliye yapılan aylık net ödemenin, ödeme yapılmayan görevlilerin ise, 1 inci derece Devlet Memurlarına yapılan aylık net ödemenin beş katından fazla tutarındaki her biri için ayrı olmak üzere, para, hisse senetleri ve tahviller ile altın, mücevher ve diğer taşınır malları, hakları, alacakları ve gelirleriyle bunların kaynakları, borçları ve sebepleri mal bildiriminin konusudur.
Mal Bildiriminin Zamanı:	a) Bu Kanun kapsamındaki göreve atanmada, göreve giriş için gerekli belgelerle, b) Cumhurbaşkanı yardımcısı veya bakan olarak atanmalarda, atamayı izleyen bir ay içinde, c) Seçimle gelinen görevlerde seçimin kesinleşmesi tarihini izleyen iki ay içinde, d) Mal varlığında önemli bir değişiklik olduğunda bir ay içinde,

Mal Bildirim Zamanı:	e) Yönetim ve denetim kurulu üyelikleri ile komisyon üyeliklerine seçim ve atamalarda göreve başlama tarihini izleyen bir ay içinde, f) Görevin sona ermesi halinde, ayrılma tarihini izleyen bir ay içinde, g) Gazete sahibi gerçek kişiler ile gazete sahibi şirketlerin yönetim ve denetim kurulu üyeleri faaliyete geçme tarihini, sorumlu müdürleri, başyazarları ve fıkra yazarları bu işe veya görevlerine başlama tarihini izleyen bir ay içinde, Verilmesi zorunludur. (a) Bendinde yazılı bildirim verilmedikçe göreve atama yapılamaz.
Mal Bildirim Yenilenmesi:	Bu Kanun kapsamındaki görevlere devam edenler, sonu (0) ve (5) ile biten yılların en geç şubat ayı sonuna kadar bildirimlerini yenilerler. Yeni bildirimler yetkili merci tarafından daha önceki bildirimler ile karşılaştırılırlar.
Mal Bildirim Verileceği Merciler:	a) Türkiye Büyük Millet Meclisi Üyeleri için Türkiye Büyük Millet Meclisi Başkanlığı, Cumhurbaşkanlığı ve bakanlar için Cumhurbaşkanlığı, b) Kamu kurum ve kuruluşlarında görevli personel için özlük işleriyle ilgili sicil ve belge raporlarının bulunduğu makam veya merci, c) Kurum, teşebbüs, teşekkül ve kuruluşların Genel Müdürleri, yönetim ve denetim kurulu için ilgili Bakanlık, d) Yüksek mahkemelerin daire başkanı ve üyeleri için mahkemenin başkanı, e) Noterler için Adalet Bakanlığı, f) Diğer kurum ve kuruluşların memur ve hizmetlileri için atamaya yetkili makam veya merci, g) Türk Hava Kurumu ile Türkiye Kızılay Derneğinde görev alanlar için kurum ve dernek genel başkanlığı, h) (Mülga: 24/6/1995 - KHK - 557/21 md.) i) Görevlerinden ayrılanlar için bu görevlerinde iken bildirimlerinin vermeleri gereken makam veya merci, j) Siyasi parti genel başkanları için Yargıtay Cumhuriyet Başsavcılığı, k) Kooperatifler ve birliklerin başkanları, yönetim kurulu üyeleri ve genel müdürleri için kooperatiflerin ve birliklerin denetimlerinin yapıldığı kuruluşlar, l) Yeminli mali müşavirler için Maliye ve Gümrük Bakanlığı, m) Türk Hava Kurumunun, Türkiye Kızılay Derneğinin ve Kamu yararına sayılan derneklerin genel yönetim ve merkez denetleme kurulu üyeleri için İçişleri Bakanlığı, bunların şube başkanları için buldukları İl Valilikleri, n) İl Genel Meclisi Üyeleri için Valiler, Belediye Meclis Üyeleri için Belediye Başkanları, Belediye Başkanları için İçişleri Bakanlığı, o) Mal bildirim verecek son merciler için, kendi kuruluşlarının özlük işleri ile ilgili makam veya merci, p) Gazete sahibi gerçek kişiler ile, gazete sahibi şirketlerin yönetim ve denetim kurulu üyeleri, sorumlu müdürleri, başyazarları ve fıkra yazarları buldukları yer en büyük mülki amirliği, r) Vakıfların idare organlarında görev alanlar için Vakıflar Genel Müdürlüğü, Görevleri sebebiyle birden fazla mal bildiriminde bulunması gerekenler asli görevlerinden dolayı bir tek mal bildiriminde bulunurlar.
Mal Bildiriminin Bulunacak Emtialar: (3 üncü maddede sayılanların kendilerine, eşlerine ve velayetleri altındaki çocuklarına ait bulunan:)	a) Taşınmaz malları (arsa ve yapı kooperatif hisseleri dahil), b) Kendilerine aylık ödenenler, net aylık tutarının beş katından; aylık ödenmeyenler ise Genel İdare Hizmetleri sınıfında birinci derecenin birinci kademesindeki şube müdürüne ödenen net aylığın beş katından fazla değer ve tutarındaki; 1) Para ve para hükmündeki kıymetli kağıtları, 2) Hisse senedi ve tahvilleri, 3) Altın ve mücevheratı, 4) Her türlü kara, deniz ve hava taşıt araçları, traktör, biçer-döver, harman makinası ve diğer ziraat makineleri, inşaat ve iş makineleri, hayvanlar, koleksiyon ve ev eşyaları ile diğer taşınır malları, 5) Hakları, 6) Alacakları, 7) Borçları, 8) Gelirleri, mal bildirimine konu teşkil eder. (b) bendinde belirtilen mal, hak, alacak, borç ve gelirlerin ayrı ayrı toplam değerleri tek kalem halinde gösterilir. Mallar, mal bildirim tarihindeki değerleri esas alınmak suretiyle beyan olunur. Genel İdare Hizmetleri sınıfında birinci derecenin birinci kademesindeki şube müdürüne ödenen her türlü zam ve tazminatlar dahil net aylık miktarı, aylıklara uygulanan katsayının belirlenmesini müteakip Maliye ve Gümrük Bakanlığınca tespit ve ilan olunur.
Mal Bildiriminin Verilme Zamanı:	a) 3 üncü maddede sayılan görevlere atanmada, göreve giriş için gerekli olan belgelerle birlikte, b) Bakanlar Kurulu üyeleri için, atamayı izleyen bir ay içinde, c) Seçimle gelinen görevlerle, seçimin kesinleşme tarihini izleyen iki ay içinde, d) Yönetim ve denetim kurulları ile komisyon üyeliklerine seçilen veya atanmalar için, göreve başlama tarihini izleyen bir ay içinde, e) Görevi sona erenler ayrılma tarihini izleyen bir ay içinde, f) Gazete sahibi gerçek kişiler ile gazete sahibi şirketlerin yönetim ve denetim kurulu üyeleri için, faaliyete geçme tarihini; sorumlu müdürleri, başyazarları ve fıkra yazarları için, bu işe veya görevlerine başlama tarihini izleyen bir ay içinde, g) Özel kanunlarına göre mal bildiriminde bulunması gerekenler için, kanunlarında öngörülen süre içinde, verilmesi zorunludur. (a) bendinde yazılı durumlarda mal bildirim verilmedikçe atama işlemi yapılamaz.
Ek Mal Bildirimi Verme:	3 üncü maddede sayılan görevlerde bulunanlar, eşleri velayeti altındaki çocukları ve kendilerinin şahsi mal varlıklarında önemli bir değişiklik olduğunda, değişikliği izleyen bir ay içinde yeni edindikleri mal, hak, gelir, alacak ve borçlara münhasır olmak üzere ek mal bildirim vermek zorundadırlar. 8 inci maddede gösterilen mahiyet ve miktardaki malın iktisabı ile hak, alacak veya gelir sağlanması veya borçlanması, mal varlığında önemli değişiklik sayılır.

II. BELEDİYE BAŞKANI ÖDENEĞİ, BELEDİYE İLE BİRLİK MECLİS ve ENCÜMEN ÜYELERİ İLE SULAMA BİRLİKLERİ BAŞKANI HUZUR HAKLARI

BELEDİYE BAŞKANI ÖDENEĞİ (01.01.2023 - 31.12.2023) (5393 sayılı Belediye Kanununun 39 uncu md.)		
Ödenecek Dönem	Belediyenin Nüfusuna Göre Başkan Ödeneği	Aylık Brüt Ödenek (TL)
01.01.2023 - 30.06.2023	10.000'e kadar olan beldelerde 72.280 x 0,433684	31.346,68 TL
	10.001'den 50.000'e kadar olan beldelerde 82.280	35.683,52 TL
	50.001'den 100.000'e kadar olan beldelerde 102.280	44.357,20 TL
	100.001'den 250.000'e kadar olan beldelerde 117.280	50.862,46 TL
	250.001'den 500.000'e kadar olan beldelerde 137.280	59.536,14 TL
	500.001'den 1.000.000'a kadar olan beldelerde 157.280	68.209,82 TL
	1.000.001'den 2.000.000'a kadar olan beldelerde 192.280	83.388,76 TL
	2.000.001'den fazla olan beldelerde 232.280	100.736,12 TL
01.07.2023 - 31.12.2023	10.000'e kadar olan beldelerde 72.280 x	
	10.001'den 50.000'e kadar olan beldelerde 82.280	
	50.001'den 100.000'e kadar olan beldelerde 102.280	
	100.001'den 250.000'e kadar olan beldelerde 117.280	
	250.001'den 500.000'e kadar olan beldelerde 137.280	
	500.001'den 1.000.000'a kadar olan beldelerde 157.280	
	1.000.001'den 2.000.000'a kadar olan beldelerde 192.280	
	2.000.001'den fazla olan beldelerde 232.280	

*Nüfusu 50.001'den az olan il merkezi beldelerde bu ödeneğin hesaplanmasında 100.000 gösterge rakamı esas alınır.

BELEDİYE MECLİS ÜYELERİ HUZUR HAKKI (01.01.2023 - 31.12.2023) (5393 sayılı Belediye Kanununun 32 nci md.)		
Ödenecek Dönem	Nüfuslarına Göre Belediye Meclisi Huzur Hakkı	Azami Günlük Brüt Huzur Hakkı (TL)
01.01.2023 - 30.06.2023	10.000'e kadar olan beldelerde	348,30 TL
	10.001'den 50.000'e kadar olan beldelerde	396,48 TL
	50.001'den 100.000'e kadar olan beldelerde	492,86 TL
	100.001'den 250.000'e kadar olan beldelerde	565,14 TL
	250.001'den 500.000'e kadar olan beldelerde	661,51 TL
	500.001'den 1.000.000'a kadar olan beldelerde	757,89 TL
	1.000.001'den 2.000.000'a kadar olan beldelerde	926,54 TL
	2.000.001'den fazla olan beldelerde	1.119,29 TL
01.07.2023-31.12.2023	10.000'e kadar olan beldelerde	
	10.001'den 50.000'e kadar olan beldelerde	
	50.001'den 100.000'e kadar olan beldelerde	
	100.001'den 250.000'e kadar olan beldelerde	
	250.001'den 500.000'e kadar olan beldelerde	
	500.001'den 1.000.000'a kadar olan beldelerde	
	1.000.001'den 2.000.000'a kadar olan beldelerde	
	2.000.001'den fazla olan beldelerde	

Meclis başkan ve üyelerine, belediye başkanına ödenmekte olan aylık brüt ödeneğin günlük tutarının üçte birini geçmemek üzere (Başkan ödeneği/90) meclis tarafından belirlenecek miktarda huzur hakkı ödenir. TL cinsinden yapılan işlemlerin sonuçlarında ve ödeme aşamalarında yarım kuruş ve üzerindeki değerler bir kuruşa tamamlanır; yarım kuruş altındaki değerler dikkate alınmaz.

BELEDİYE ENCÜMEN ÜYELERİ ÖDENEĞİ (01.01.2023 - 31.12.2023)
(5393 sayılı Belediye Kanununun 36 ncı md. ve 5216 sayılı Kanunun 16 ncı md.)

Ödenecek Dönem	Nüfuslarına Göre Seçilmiş Belediye Encümeni Başkan ve Üyeleri Ödeneği	Aylık Brüt Ödenek (TL)
01.01.2023 - 30.06.2023	Nüfusu 10.000'e kadar olan belediyelerde 3.500 x 0,433684	1.517,89 TL
	Nüfusu 10.001-50.000'e kadar olan belediyelerde 4.500	1.951,58 TL
	Nüfusu 50.001-200.000'e kadar olan belediyelerde 6.000	2.602,10 TL
	Nüfusu 200.001'in üzerinde olan belediyelerde ise 7.500	3.252,63 TL
	Büyükşehir belediye encümen başkanı ve seçilmiş üyelerine 12.000	5.204,21 TL
01.07.2023 - 31.12.2023	Nüfusu 10.000'e kadar olan belediyelerde 3.500 x	
	Nüfusu 10.001-50.000'e kadar olan belediyelerde 4.500	
	Nüfusu 50.001-200.000'e kadar olan belediyelerde 6.000	
	Nüfusu 200.001'in üzerinde olan belediyelerde ise 7.500	
	Büyükşehir belediye encümen başkanı ve seçilmiş üyelerine 12.000	

Encümenin memur üyelerine bu tutarların yarısı ödenir.

BİRLİK BAŞKANI, ENCÜMENİ ve MECLİS ÜYELERİ HUZUR HAKLARI (01.01.2023 - 31.12.2023)
(5355 sayılı Mahalli İdare Birlikleri Kanununun 22 nci md.)

Ödenecek Dönem	Mahiyeti	Brüt Ödenek (TL)
01.01.2023 30.06.2023	Birlik Başkanı (5.000 x 0,433684)	2.168,42 TL
	Birlik Encümen Üyeleri (2.000 x Katsayı)	867,37 TL
	Birlik Meclis Üyeleri (Köylere hizmet götürme birliklerinin birlik meclisleri hariç) 1.500	650,53 TL
01.07.2023 31.12.2023	Birlik Başkanı (5.000 x Katsayı)	
	Birlik Encümen Üyeleri (2.000 x Katsayı)	
	Birlik Meclis Üyeleri (Köylere hizmet götürme birliklerinin birlik meclisleri hariç) 1.500	

SULAMA BİRLİK BAŞKANI, YÖNETİM ve DENETİM KURULU ÜYELERİNE ÖDENECEK HUZUR HAKLARI
(01.01.2023 - 31.12.2023) (6172 sayılı Sulama Birlikleri Kanununun)

Ödenecek Dönem	Mahiyeti	Ödenecek Üst Limit (TL)
01.01.2023 31.12.2023	Birlik Başkanı Ödenecek Aylık Huzur Hakkı Brüt Asgari Ücretin 3 Katı (10.008,00 x 3)	30.024,00 TL
	Yönetim Kurulu Üyelerine Ödenecek Aylık Huzur Hakkı Brüt Asgari Ücretin Yarısı (10.008,00/ 2)	5.004,00 TL
	Denetim Kurulu Üyelerine Ödenecek Yıllık Huzur Hakkı Brüt Asgari Ücret (10.008,00)	10.008,00 TL

Not: Birlik başkanı, yönetim ve denetim kurulu üyelerine ödenecek huzur hakkı, üst limitler ve üst limitlerin altında, birlik meclisinin dönem başı toplantısında belirlenir.

BELEDİYE MECLİSİNİN GÖRÜŞECEĞİ MUTAT KONULAR VE AYLARI

Belediye Meclisin Mutat Olarak Görüşeceği Konular	Meclisin Görüşeceği Ay veya Görüşme Zamanı
Tam ve kısmi zamanlı sözleşmeli personelin ücretlerinin görüşülmesi	Ocak ayı meclis toplantısı
Meclis üyesi başkan yardımcısı ücreti	Ocak ayı meclis toplantısı (Belediye başkanına verilen ödeneğin 2/3'ünü aşmamak üzere)
Komisyon üyeleri huzur ücreti	Ocak ayı meclis toplantısı
Meclis üyeleri huzur ücreti	Ocak ayı meclis toplantısı
Zabıta ve itfaiye personeli maktu fazla çalışma ücretleri	Ocak ayı meclis toplantısı
Denetim komisyon üyelerinin seçimi	Ocak ayı meclis toplantısı
İhtisas komisyon üyelerinin seçimi	Mahalli idareler seçiminden sonraki Nisan ayı meclis toplantısı (Her yıl Nisan ayında komisyon üyeleri seçimleri yenilenir)
Faaliyet raporunun görüşülmesi	Nisan ayı meclis toplantısı

Meclis birinci ve ikinci başkan vekillerinin, ikisi yedek olmak üzere en az dört kâtip üyelerinin, encümen üyelerinin, il ve ilçe belediyeleri ile nüfusu 10.000'in üzerindeki belediyelerde plan ve bütçe komisyonuyla imar ve bayındırlık komisyonu üyelerinin, büyükşehir belediyelerinde ise plan ve bütçe, imar ve bayındırlık, çevre ve sağlık, eğitim, kültür, gençlik ve spor komisyonu ile ulaşım komisyon üyelerinin iki yıl görev yapmak üzere seçilmesi (İki yıldan sonra seçilecek başkanlık divanı, yapılacak ilk mahalli idareler seçimlerine kadar görev yapar)	Mahalli idareler seçim sonuçlarının ilânını takip eden Nisan ayında
Encümen üye seçimi	Mahalli idareler seçiminden sonraki Nisan ayında (Her yıl Nisan ayında encümen seçimleri yenilenir)
Denetim raporunun okunması suretiyle bilgi verilmesi	Nisan ayı meclis toplantısı
Kesin hesabın görüşülmesi	Mayıs ayı meclis toplantısı
Büyükşehir ilçe belediyelerin bütçeyi görüşmesi **	Ekim ayı meclis toplantısı
Bütçenin görüşülmesi	Kasım ayı meclis toplantısı
Su kanalizasyon idarelerinin bütçelerinin görüşülmesi	Kasım ayı meclis toplantısı
Performans programının görüşülmesi	İlgili olduğu yılın başından önce
Stratejik plânın görüşülmesi *	Mahalli idareler genel seçimlerinden itibaren 6 ay içinde

* Nüfusu 50.000'in altında olan belediyelerde stratejik plân yapılması zorunlu değildir. Stratejik plân ve performans programı bütçenin hazırlanmasına esas teşkil eder ve belediye meclisinde bütçeden önce görüşülerek kabul edilir.

** Meclisin bütçe görüşmesine rastlayan toplantı süresi plan ve bütçe komisyonu toplantı süresi de dahil olmak üzere en çok yirmi gündür. Meclis bu süre içinde bütçeyi görüşüp karara bağlar. Büyükşehir ve ilçe belediye bütçeleri, büyükşehir belediye meclisinde Kasım ayı toplantısında, birlikte görüşülerek karara bağlanır.

DAVA KONUSU UYUŞMAZLIKLARIN ANLAŞMA YOLUYLA TASFİYESİ (01.01.2023 - 31.12.2023) (5393 sayılı Belediye Kanununun 18 inci maddesinin (h) ve 34 üncü maddesinin (f) bentleri) (Yeniden Değerleme Oranı: 122,93)		
Yetkili Organ	Mahiyeti	Tutarı (TL)
Belediye Meclisi	Vergi, resim ve harçlar dışında kalan dava konusu olan belediye uyuşmazlıklarını sulh ile tasfiyeye, kabul ve feragatle karar vermek	64.202,55.- TL'den fazla olan
Belediye Encümeni	Vergi, resim ve harçlar dışında kalan dava konusu olan belediye uyuşmazlıklarının anlaşma ile tasfiyesine karar vermek	64.202,55.- TL'den az olan

III. İŞ VE SGK MEVZUATI İLE İLGİLİ BİLGİLER

İŞÇİ ÖDEMELERİ (01.01.2023 - 31.12.2023) (29.12.2022 tarih ve 32058 sayılı R.G.de Çalışma ve Sosyal Güvenlik Bakanlığı tarafından yayınlanan "Asgari Ücret Tespit Komisyonu"nun 22.12.2022 tarih ve 2022/2 sayılı kararı)			
Çeşidi	Kanuni Dayanağı	Aylar	Aylık Brüt/Net Tutarı (TL)
Kıdem Tazminatı Tavanı	1475 s.K.md.14 (4857 sayılı K. Geçici md.6)	01.01.2023 - 30.06.2023 01.07.2023 - 31.12.2023	19.982,83
Asgari Ücret (2014 yılında asgari ücretteki 16 yaş ayrımı kaldırılmıştır)	4857 sayılı K. 39. md.	01.01.2023 - 31.12.2023 Günlük Brüt Asgari Ücret	10.008,00 - 8.506,80 333,60
Sigorta Primine Esas Kazanç (Aylık Üst Sınır)	5510 s.K. (Brüt Asgari Ücret x7,5)	01.01.2023 - 31.12.2023	75.060,00
Sigorta Primine Esas Kazanç (Aylık Alt Sınır)	5510 s.K. (Brüt Asgari Ücret)	01.01.2023 - 31.12.2023	10.008,00
3308 sayılı Mesleki Eğitim Kanunu'nun 25'inci mad. göre, Aday Çıarak ve Çırağa Ödenecek Ücret	Brüt Asgari Ücretin % 30'u	01.01.2023 - 31.12.2023	3.336,00

ASGARİ ÜCRET ve YASAL KESİNTİLERİ (01.01.2023 - 31.12.2023)	
Açıklama	Miktarı (TL)
a) Brüt Ücret	10.008,00
b) Sigorta Primi İşçi Payı (%14)	1.401,12
c) İşsizlik Sigortası Primi İşçi Payı (%1)	100,08
d) Gelir Vergisi Matrahı (%15 - Asgari Ücret İstisnası: 2023 yılında, asgari ücret istisnası nedeniyle her bir çalışan yıllık 120.096 lira gelirine isabet eden gelir ve damga vergisini ödemeyecektir.)	10.008,00 x 12
e) Gelir Vergisi (%15) (01.01.2022 Tarihinden İtibaren Kaldırılmıştır.)	0
f) Damga Vergisi (%0,759) (01.01.2022 Tarihinden İtibaren Kaldırılmıştır.)	0
g) Kesintiler Toplamı (b + c)	1.501,20
Asgari Geçim İndirimi (Bekâr ve Çocuksuz) (01.01.2022 Tarihinden İtibaren Kaldırılmıştır.)	0
NET ÜCRET (Asgari Ücret + AGİ)	8.506,80

2023 YILI İÇİN ÖRNEK 12 AYLIK BRÜTTEN NET'E MAAŞ HESABI (TL)

Aylar	Brüt	SSK	İşsizlik	Vergi	Net	Top. Ele Geçen	SSK	İşsizlik	Toplam
		İşçi	İşçi	Matrahı			İşveren	İşveren	
Ocak	10.008,00	1.401,12	100,08	1.501,20	8.506,80	8.506,80	1.551,24	200,16	11.759,40
Şubat	10.008,00	1.401,12	100,08	1.501,20	8.506,80	8.506,80	1.551,24	200,16	11.759,40
Mart	10.008,00	1.401,12	100,08	1.501,20	8.506,80	8.506,80	1.551,24	200,16	11.759,40
Nisan	10.008,00	1.401,12	100,08	1.501,20	8.506,80	8.506,80	1.551,24	200,16	11.759,40
Mayıs	10.008,00	1.401,12	100,08	1.501,20	8.506,80	8.506,80	1.551,24	200,16	11.759,40
Haziran	10.008,00	1.401,12	100,08	1.501,20	8.506,80	8.506,80	1.551,24	200,16	11.759,40
Temmuz	10.008,00	1.401,12	100,08	1.501,20	8.506,80	8.506,80	1.551,24	200,16	11.759,40
Ağustos	10.008,00	1.401,12	100,08	1.501,20	8.506,80	8.506,80	1.551,24	200,16	11.759,40
Eylül	10.008,00	1.401,12	100,08	1.501,20	8.506,80	8.506,80	1.551,24	200,16	11.759,40
Ekim	10.008,00	1.401,12	100,08	1.501,20	8.506,80	8.506,80	1.551,24	200,16	11.759,40
Kasım	10.008,00	1.401,12	100,08	1.501,20	8.506,80	8.506,80	1.551,24	200,16	11.759,40
Aralık	10.008,00	1.401,12	100,08	1.501,20	8.506,80	8.506,80	1.551,24	200,16	11.759,40
TOPLAM	120.096,00	16.813,44	1.200,96	18.014,40	102.081,60	102.081,60	18.614,88	2.401,92	141.112,80

- Yapılan maaş hesaplamasında bekar kişi değerleri esas alınmıştır.
- Sigorta primi işveren payının hesabında, 5 puanlık indirim dikkate alınmıştır.
- Gelir Vergisi, Damga Vergisi, Asgari Geçim İndirimi 01.01.2022 Tarihinden İtibaren Kaldırılmıştır.

ASGARI ÜCRETİN İŞVERENE MALİYETİ 2023

Açıklama	Miktarı (TL)
Brüt Asgari Ücret	10.008,00 TL
SGK Primi % 20,5 (İşveren Payı)	2.051,64 TL
İşveren SGK Teşvik % 5 (5510 s. Kanun)	500,40 TL
SGK Primi % 15,5 (İşveren Payı)	1.551,24 TL
İşveren İşsizlik Sigorta Fonu (% 2)	200,16 TL
İşverene Toplam Maliyeti	11.759,40 TL

ÖRGÜN EĞİTİM GÖREN ÖĞRENCİLERE ÖDENECEK ÜCRET

Dönem Aralığı 01.01.2023 - 31.12.2023	Personel Sayısı ve Ödenecek Ücretin Asgari Sınırı (TL)	
	20 ve daha fazla personel (% 30)	19 ve daha az personel (% 15)
Net Asgari Ücret: 8.506,80 TL	2.552,04 TL	1.276,02 TL

*3308 sayılı Kanununun 25'inci maddesine göre; işletmelerde meslek eğitimi gören örgün eğitim öğrencilerine **asgari ücretin net tutarının**; 20 ve üzerinde personel çalıştıran işyerlerinde % 30'undan, 20'den az personel çalıştıran işyerlerinde % 15'inden aşağı ücret ödenemez.

KIDEM TAZMİNATINA TABİ OLAN/OLMAYAN ÖDEMELER

Ödeme Kalemleri	Tabi Olup Olmadığı
İkramiyeler (kaynağı kanun/sözleşme ise tabi, bu nitelikte değilse süreklilik arz ediyorsa tabi)	Tabi
Bahşişler	Tabi
Sürekli ödenen jestiyon ikramiyeleri	Tabi
6772 sayılı Yasaya göre ödenen iki ikramiye (ilave tediye)	Tabi
Temettü	Tabi
Devamlı ödenen primler	Tabi
Kasa tazminatı	Tabi
Unvan tazminatı	Tabi
İmza tazminatı	Tabi

KIDEM TAZMİNATINA TABİ OLAN/OLMAYAN ÖDEMELER	
Ödeme Kalemleri	Tabi Olup Olmadığı
Mali sorumluluk tazminatı	Tabi
Yıpranma tazminatları	Tabi
Yemek yardımı (parasal değerleri hesap edilerek dahil edilir.)	Tabi
Havlü yardımı	Tabi
Taşıt (vasıta) yardımı (parasal değerleri hesap edilerek dâhil edilir.)	Tabi
Sabun yardımı	Tabi
Ayakkabı veya bedeli	Tabi
Gece zammı	Tabi
Çocuk zammı	Tabi
Vardiya primi	Tabi
Kıdem zammı	Tabi
Pahalılık zammı	Tabi
Makam tahsisatı	Tabi
Yakacak yardımı	Tabi
Toplu taşıma kartı	Tabi
Gıda yardımı (parasal değerleri hesap edilerek dahil edilir.)	Tabi
Erzak yardımı (parasal değerleri hesap edilerek dahil edilir.)	Tabi
Aile yardımı (parasal değerleri hesap edilerek dahil edilir.)	Tabi
Konut yardımı (parasal değerleri hesap edilerek dahil edilir.)	Tabi
Giyim yardımı (parasal değerleri hesap edilerek dahil edilir.)	Tabi
Çocuk yardımı	Tabi
Fazla çalışma ücreti	Tabi Değil
Fazla mesai ücreti	Tabi Değil
Çalışılan hafta tatili ücreti	Tabi Değil
Ulusal bayram ücreti	Tabi Değil
Genel tatil ücreti	Tabi Değil
Dini bayram ücreti	Tabi Değil
Devamlılık göstermeyen primler	Tabi Değil
TİS gereğince ödenen primler	Tabi Değil
Mamul yardımı	Tabi Değil
SGK primi işveren payı	Tabi Değil
Yolluk(harcırah)	Tabi Değil
Yıllık izin ücreti	Tabi Değil
Evlenme, doğum, ölüm yardımları	Tabi Değil
Doğal afet, askerlik, hastalık yardımları	Tabi Değil
Bir defalık verilen ikramiyeler	Tabi Değil
Seyahat primleri	Tabi Değil
İş arama yardımı	Tabi Değil
Eğitim (tahsil) yardımı	Tabi Değil
Bayram harçlığı (sürekli ödeniyorsa tabi)	Tabi Değil
Süreklilik göstermeyen hizmet primi	Tabi Değil
Ara dinlenme parası	Tabi Değil
İhbar tazminatı	Tabi Değil
Jübile ikramiyesi	Tabi Değil
İşsizlik sigortası işveren hissesi	Tabi Değil
Ücretli izin parası	Tabi Değil
Avans ödemesi	Tabi Değil
İşyeri kuruluş yıldönümü için verilen ödemeler	Tabi Değil
Gezici görev güvencesi	Tabi Değil

KIDEM TAZMİNATINA TABİ OLAN/OLMAYAN ÖDEMELER	
Ödeme Kalemleri	Tabi Olup Olmadığı
Demirbaş olarak verilen giyim eşyaları (iş elbisesi yardımı)	Tabi Değil
Teşvik primi	Tabi Değil
Belirli sürelerde verilen teşvik (özendirme) ikramiyesi	Tabi Değil
İşyerinde kullanılmak üzere verilen sabun, havlu	Tabi Değil
Vekâleten yürütülmekte olan görev için verilen ücret	Tabi Değil
Satış primi	Tabi Değil
İzin harçlığı	Tabi Değil
Taltif primi	Tabi Değil
Otel ve ev gideri olarak ödenen paralar	Tabi Değil

KIDEM TAZMİNATI TAVANININ HESAPLANMASI	
En yüksek aylık gösterge+ek gösterge x aylık maaş katsayısı (9500 x Katsayı)	
Taban aylık göstergesi x taban aylık katsayısı (1000 x Taban aylık katsayısı)	
En yüksek kıdem aylığı göstergesi x aylık maaş katsayısı (500 x Katsayı)	
5434 s.K. Ek 70/16 md. (9500 x% 200x maaş katsayısı) (19.000 x Katsayı)	
Kıdem Tazminatı Tavanı = (29.000 x Katsayı) + Taban Aylığı	

İŞ SÖZLEŞMESİNİN FESHİNDE İHBAR TAZMİNATI TUTARLARI (4857 sayılı İş Kanununun 17. maddesi, sözleşmeler ile süreler yükseltilebilir)		
Hizmet Süresi	Asgari Bildirim Süresi	Tazminat Tutarı
İşi 6 aydan az sürmüş olan işçi için	2 hafta	2 haftalık ücret
İşi 6 aydan 1,5 yıla kadar sürmüş olan işçi için	4 hafta	4 haftalık ücret
İşi 1,5 yıldan 3 yıla kadar sürmüş olan işçi için	6 hafta	6 haftalık ücret
İşi 3 yıldan fazla sürmüş olan işçi için	8 hafta	8 haftalık ücret

SOSYAL GÜVENLİK DESTEK PRİMİNE TABİ ÇALIŞANLAR			
Sigorta Kolları	Sigortalı Hissesi (%)	İşveren Hissesi (%)	Toplam Hisse (%)
Sosyal Güvenlik Destek Primi	7,5	22,5	30
Kısa Vadeli Sigorta Kolları Primi	-	1 ila 6,5	1 ila 6,5
TOPLAM	7,5	23,5 ila 29	31 ila 36,5

4/1-A (SSK) KAPSAMINDAKİ SİGORTALILARA AİT PRİM ORANLARI			
Sigorta Kolu	Sigortalı Hissesi (%)	İşveren Hissesi (%)	Toplam (%)
Kısa vadeli sigorta kolları (iş kazası, meslek hastalığı, hastalık, analık)	-	2	2
Uzun vadeli sigorta kolları (malullük, yaşlılık, ölüm) (fiili hizmet süresi uygulanmayan işler için)	9	11	20
Uzun vadeli sigorta kolları (malullük, yaşlılık, ölüm) (fiili hizmet süresi uygulanan işler için)*	9	12-14 arası	21-23 arası
Genel sağlık sigortası	5	7,5	12,5
İşsizlik sigortası (Ayrıca %1 Devlet katkı payı bulunmaktadır)	1	2	3
4/1-a kapsamında çalışan emekliler için sosyal güvenlik destek primi	7,5	24,5**	32

* Fiili hizmet süresi 60 gün olanlar için 1 puan, 90 gün olanlar için 1,5 puan, 180 gün olanlar için ise 3 puan ilave edilir.
** %24,5'luk oranın %2'si kısa vadeli sigorta kolları primidir.

SGK (SİGORTA) PRİMİNE TABİ OLAN ve OLMAYAN ÖDEMELER
(4/1-a Kapsamındaki Sigortalılar İçin)

Sıra No	Kazanç Türleri	Prime Tabi (+) Prime Tabi Değil (-)	Prime Tabi Tutulacağı Ay
1	Asıl Ücret	+	Hak Edilen Ay
2	Ödeme Şekil ve Zamanına Göre Ücret Çeşitleri		
2.1.	Zaman birimine göre ücret	+	Hak Edilen Ay
	Hafta tatili ücreti	+	Hak Edilen Ay
	Ulusal bayram, genel tatil ücreti	+	Hak Edilen Ay
	Fazla çalışma, fazla mesai ücreti	+	Hak Edilen Ay
	Yıllık ücretli izin ücreti	+	Hak Edilen Ay
	Cumartesi günü ücreti	+	Hak Edilen Ay
2.2.	İş birimi esasına göre ücret	+	Hak Edilen Ay
	Yüzde usulüyle alınan ücret	+	Hak Edilen Ay
	Profesyonel futbolcuya ödenen ücret	+	Hak Edilen Ay
	Transfer ücreti	+	Hak Edilen Ay
	Transfer verimi ücreti	+	Hak Edilen Ay
2.3.	Götürü ücret	+	Hak Edilen Ay
2.4.	Belirsiz zaman ve miktar üzerinden ödenen ücret	+	Hak Edilen Ay
	Hazırlama ücreti	+	Hak Edilen Ay
	Tamamlama ücreti	+	Hak Edilen Ay
	Temizleme ücreti	+	Hak Edilen Ay
	Kardan hisse şeklinde ödenen ücret	+	Hak Edilen Ay
	Komisyon ücreti	+	Hak Edilen Ay
3	Ücretin Eklentileri		
3.1.	Primler	+	Ödendiği Ay
	Yıpranma tazminatı	+	Ödendiği Ay
	Özel hizmet tazminatı	+	Ödendiği Ay
	Yabancı dil tazminatı	+	Ödendiği Ay
	Vardiya ve ağır vasıta tazminatı	+	Ödendiği Ay
	İmza zorunluluğu tazminatı	+	Ödendiği Ay
	Tabii afet yardımı	+	Ödendiği Ay
	Nakit ödenen kira yardımı	+	Ödendiği Ay
	Nakit ödenen giyecek yardımı	+	Ödendiği Ay
	Nakit ödenen yakacak yardımı	+	Ödendiği Ay
	Askerlik yardımı	+	Ödendiği Ay
	Sünnet yardımı	+	Ödendiği Ay
	Nakit ödenen taşıt yardımı	+	Ödendiği Ay
	Nakit ödenen ısıtma yardımı	+	Ödendiği Ay
	Nakit ödenen elbise dikiş bedeli	+	Ödendiği Ay
	Nakit ödenen ayakkabı bedeli	+	Ödendiği Ay
	Ek tazminat	+	Ödendiği Ay
	Yılbaşı parası	+	Ödendiği Ay
	Kreş ücreti	+	Ödendiği Ay
	Makam tazminatı	+	Ödendiği Ay
	İş riski zammı	+	Ödendiği Ay
	Bayram harçlığı	+	Ödendiği Ay
3.2.	İkramiye	+	Ödendiği Ay
	Bayram ikramiyesi	+	Ödendiği Ay
	Yılbaşı ikramiyesi	+	Ödendiği Ay
	6772 sayılı Kanun gereğince ödenen ikramiye	+	Ödendiği Ay
	6772 sayılı Kanun gereğince Bakanlar Kurulu kararına dayanılarak ödenen ikramiye	+	Ödendiği Ay
	2448 sayılı Kanun gereğince ödenen ikramiye	+	Ödendiği Ay
	Jübile ikramiyesi	+	Ödendiği Ay
	Mesleki eğitim gören öğrencilere ödenen ikramiye	-	
3.3.	Hakkı huzurlar (toplantı parası)	+	Ödendiği Ay

3.4.	Eleman teminindeki güçlük zammı, kıdem zammı	+	Ödendiği Ay
4	İdare veya kaza mercilerince verilen karar gereğince yapılan ödemeler	+	Ödendiği Ay
4.1.	Ücret niteliğinde olanlar	+	Hak Edilen Ay
4.2.	Ücretin eklentileri niteliğinde olanlar	+	Ödendiği Ay
5	Sigortalılara istirahatli iken ödenen ücretler	+	Hak Edilen Ay
6	Yıllık izin ücretleri (kısa vadeli sigortalı kolları primi dâhil)	+	Ödendiği Ay
7	İzin harçlığı	+	Ödendiği Ay
8	Görev yollukları	-	
9	Çocuk zammı (SGK tarafından belirlenecek miktarı aşmamak üzere)	-	
10	Aile zammı (SGK tarafından belirlenecek miktarı aşmamak üzere)	-	
11	Yemek parası (SGK tarafından belirlenecek miktarı aşmamak üzere)	-	
12	İşverenler tarafından sigortalılar için özel sağlık sigortalarına ve bireysel emeklilik sistemine ödenen ve aylık toplamı asgari ücretin %30'unu geçmeyen özel sağlık sigortası primi ve bireysel emeklilik katkı payı tutarları	-	
13	Ölüm yardımı	-	
14	Doğum yardımı	-	
15	Evlenme yardımı	-	
16	Aynı yardımlar	-	
	Aynı konut tahsisi	-	
	İşyerinde kullanılmak üzere havlu, sabun vb.	-	
17	Geri ödemeli ücret avansları	-	
18	Kıdem tazminatı, iş sonu tazminatı veya kıdem tazminatı mahiyetindeki toplu ödemeler ve keşif ücreti	-	
19	İhbar tazminatı	-	
20	Kasa/mali sorumluluk tazminatı	-	
21	Seyyar görev tazminatı	-	

YEMEK PARASI, ÇOCUK ve AİLE ZAMLARINDA PRİM İSTİSNA HADLERİ (01.01.2023 - 31.12.2023)

Ödeme çeşidi	B. Günlük Asgari Ücret	Formülü	İstisna Tut. (TL)
Yemek parası	333,60 TL	Günlük brüt asgari ücretin % 6'sı	20,02 TL
Çocuk zammı (en fazla iki çocuğa kadar geçerli)	B. Aylık Asgari Ücret	Aylık brüt asgari ücretin % 2'si	200,16 TL
Aile zammı	10.008,00 TL	Aylık brüt asgari ücretin % 10'u	1.000,80 TL

ÖZEL SAĞLIK SİGORTASI PRİMİ ile BİREYSEL EMEKLİLİK SİSTEMİNE YAPILAN KATKI PAYLARINDA PRİM İSTİSNA HADLERİ (01.01.2023 - 31.12.2023)

Dönem Aralığı	Hesaplama Formülü	İstisna Tutarı (TL)
01.01.2023 - 31.12.2023	(Brüt asgari ücretin %30'u 10.008,00 TL x %30)	3.002,40 TL

657 sayılı Devlet Memurları Kanunu'nun 4 üncü maddesinin birinci fıkrasının (C) bendi kapsamında çalışan sigortalıların aynı şartları haiz her bir çocuğu için % 4'ü oranındaki tutarı, aylık prime esas kazançların hesaplanmasında dikkate alınmayacaktır.

GELİR TESTİ SONUÇLARINA GÖRE ÖDENECEK GENEL SAĞLIK SİGORTASI PRİMİ TUTARLARI (01.01.2023 - 31.12.2023)

Gelir Kodu	Kişi Başına Aylık Gelir Durumu - (B. Asg. Ü: 10.008,00 TL)	Gelir Aralığı (TL)	Prim Tutarı (% 12) (TL)	Primi Ödeyecek
GO	Brüt asgari ücretin üçte birinin altında	3.336,00 TL'ye kadar	--	Hazine
G1	Brüt asgari ücretin üçte biri ile asgari ücret arasında	3.336,00 TL - 10.008,00 TL	400,32 TL	Kişi
G2	Brüt asgari ücret ile brüt asgari ücretin iki katı arasında	10.008,00 TL - 20.016,00 TL	1.200,96 TL	Kişi
G3	Brüt asgari ücretin iki katından fazla	20.016,00 TL	2.401,92 TL	Kişi

- Sadece genel sağlık sigortasına tabi olduğu halde hiç gelir testi yaptırmayanlardan brüt asgari ücretin iki katının yüzde 12'si tutarında genel sağlık sigortası primi alınmaktadır.
- 4/1-a (SSK), 4/1-b (Bağ-Kur), 4/1-c (Emekli Sandığı) veya başka kapsamda sigortalı olanlardan ise prime esas kazançlarının yüzde 12'si oranında genel sağlık sigortası primi alınmaktadır.

İŞÇİLERİN YILLIK ASGARİ ÜCRETLİ İZİN SÜRELERİ
(4857 sayılı İş Kanununun 53. maddesi, İş Sözleşmeleri ve T.İ.S. ile bu süreler yükseltilebilir)

Hizmet Süresi	Yıllık İzin Süresi
1 yıldan 5 yıla kadar (beş yıl dahil) olanlara	14 iş günü
5 yıldan fazla 15 yıldan az olanlara	20 iş günü
15 yıl (dahil) ve daha fazla olanlara	26 iş günü
50 yaş ve daha yukarı yaştaakilere	20 iş günü

Not: İzin süresine rastlayan ulusal bayram, hafta tatili ve genel tatil günleri izin süresinden sayılmaz.
*6552 sayılı Kanunun 5'inci maddesi ile 4857 sayılı Kanunun 53 üncü maddesinin dördüncü fıkrasına eklenen cümle ile yer altı işlerinde çalışan işçilerin yıllık ücretli izin süreleri 4'er gün artırılarak uygulanacaktır.

İŞÇİLERİ ARA DİNLENME SÜRELERİ

İş Süresi	Dinlenme Süresi
4 saat veya daha kısa süreli işlerde	15 dakika
4 saatten fazla ve 7,5 saate kadar (7,5 saat dâhil) süreli işlerde	Yarım saat
7,5 saatten fazla süreli işlerde	Bir saat

50 VE DAHA FAZLA İŞÇİ ÇALIŞAN KAMU İŞYERLERİNDE ÇALIŞTIRILMASI ZORUNLU OLAN ENGELLİ, ESKİ HÜKÜMLÜ İŞÇİ SAYISI VE ÇALIŞTIRILMADIĞI TAKDİRDE VERİLECEK CEZALAR

Çalıştırılması Zorunlu İşçiler	Kanuni Dayanağı	Oranı
Engelli çalıştırma zorunluluğu	4857 s.K. md. 30, 2005/9077 BKK	% 4
Eski hükümlü veya askerlik hizmetini yaparken terör olaylarının sebep ve tesiri sonucu malul sayılmayacak şekilde yaralanan	4857 s.K. md. 30, 2005/9077 BKK	% 2

Not: Özel Sektör % 3 engelli çalıştırmak zorundadırlar.

İŞÇİLERİN EMEKLİLİK YAŞLARI

SİGORTALILAR ERKEK İŞE;

İşe Başlama Tarihi	1. Şart	2. Şart	3. Şart
	Tamamlaması Gereken Sigortalılık Süresi	Tamamlaması Gereken Yaş	Tamamlaması Gereken Prim Ödeme Süresi
08.09.1976 ve daha öncesi	25 yıl	Yok	5000
09.09.1976-23.05.1979	25 yıl	44	5000
24.05.1979-23.11.1980	25 yıl	45	5000
24.11.1980-23.05.1982	25 yıl	46	5075
24.05.1982-23.11.1983	25 yıl	47	5150
24.11.1983-23.05.1985	25 yıl	48	5225
24.05.1985-23.11.1986	25 yıl	49	5300
24.11.1986-23.05.1988	25 yıl	50	5375
24.05.1988-23.11.1989	25 yıl	51	5450
24.11.1989-23.05.1991	25 yıl	52	5525
24.05.1991-23.11.1992	25 yıl	53	5600
24.11.1992-23.05.1994	25 yıl	54	5675
24.05.1994-23.11.1995	25 yıl	55	5750
24.11.1995-23.05.1997	25 yıl	56	5825
24.05.1997-23.11.1998	25 yıl	57	5900
24.11.1998-08.09.1999	25 yıl	58	5975
09.09.1999-30.04.2008	Yok	60	7000
01.05.2008'den sonra	Yok	65	7200

- 08.09.1999 tarihli Resmi Gazete'de yayınlanan 4447 Sayılı Kanun ile eklenen 506 Sayılı Kanun'un Geçici 81. maddesinin (A) bendine göre (Anayasa Mahkemesinin iptal etmediği bent); 08.09.1999 tarihi itibarıyla 23 yıldan fazla sigortalılık süresine sahip olan erkek sigortalılar (08.09.1976 ve daha önce sigortalı olanlar) eskiden olduğu gibi 5000 günü tamamladıkları takdirde "YAŞ"a bağlı olmadan emekli olacaklardır.
- Yukarıdaki şartları yerinde getiremeyenler ise yukarıdaki tablodaki şartlarla emekli olabileceklerdir.

- 01.05.2008 gününden sonra işe giren erkekler normalde 65 yaşında ve en az 7200 günle emekli olurlar ama 7200 günü doldurdukları tarihe göre emeklilik yaşında kademe vardır. Buna göre; 7200 günü doldurma tarihi;

- 1) 1/1/2036 ila 31/12/2037 tarihleri arasında ise 61,
- 2) 1/1/2038 ila 31/12/2039 tarihleri arasında ise 62,
- 3) 1/1/2040 ila 31/12/2041 tarihleri arasında ise 63,
- 4) 1/1/2042 ila 31/12/2043 tarihleri arasında ise 64,
- 5) 1/1/2044 ila 31/12/2045 tarihleri arasında ise 65,
- 6) 1/1/2046 tarihinden sonra ise 65, yaşında emekli edilecekler

İŞÇİLERİN EMEKLİLİK YAŞLARI			
SİGORTALILAR KADIN İŞE;			
	1. Şart	2. Şart	3. Şart
İşe Başlama Tarihi	Tamamlaması Gerekten Sigortalılık Süresi	Tamamlaması Gerekten Yaş	Tamamlaması Gerekten Prim Ödeme Süresi
01.04.1981 öncesi	20	yok	5000
01.04.1981-08.09.1981	20	38	5000
09.09.1981-23.05.1984	20	40	5000
24.05.1984-23.05.1985	20	41	5000
24.05.1985-23.05.1986	20	42	5075
24.05.1986-23.05.1987	20	43	5150
24.05.1987-23.05.1988	20	44	5225
24.05.1988-23.05.1989	20	45	5300
24.05.1989-23.05.1990	20	46	5375
24.05.1990-23.05.1991	20	47	5450
24.05.1991-23.05.1992	20	48	5525
24.05.1992-23.05.1993	20	49	5600
24.05.1993-23.05.1994	20	50	5675
24.05.1994-23.05.1995	20	51	5750
24.05.1995-23.05.1996	20	52	5825
24.05.1996-23.05.1997	20	53	5900
24.05.1997-23.05.1998	20	54	5975
24.05.1998-23.05.1999	20	55	5975
24.05.1999-08.09.1999	20	56	5975
09.09.1999-30.04.2008 arasında	Yok	58	7000
Reformun yürürlük tarihinden itibaren 2035'e kadar	Yok	58	9000 (Kanunun yürürlüğe girdiği tarihle 31/12/ 2008 tarihleri arasında sigortalı sayılanlar için 7100 gün olarak ve 01/01/2009 tarihinden itibaren sigortalı sayılanlar için ise her takvim yılı başında 7100 güne 100 gün eklenmek suretiyle 7200 güne çıkacaktır.)

MÜLGA 506 SAYILI KANUNA GÖRE YAŞLILIK AYLIĞINDAN YARARLANMA ŞARTLARI (SSK) SAKATLIĞI NEDENİYLE VERGİ İNDİRİMİNDEN YARARLANAN SİGORTALILAR İÇİN

06.08.2003 Tarihindeki Sigortalılık Süresi ve İlk Defa Sigorta Başlangıç Tarihi	Sakatlık Dereceleri					
	I. Derece (% 80'den Fazla)		II. Derece (% 60 İla % 80)		III. Derece (En Az % 40 - % 60)	
	Sigortalılık Süresi (Yıl)	Prim Gün Sayısı	Sigortalılık Süresi (Yıl)	Prim Gün Sayısı	Sigortalılık Süresi (Yıl)	Prim Gün Sayısı
12 yıldan fazla ise	15	3600	15	3600	15	3600
06.08.1991 öncesi ise						
9 yıldan fazla 12 yıldan az	15	3600	15 yıl 8 ay	3680	16	3760
07.08.1991 - 06.08.1994						
6 yıldan fazla 9 yıldan az	15	3600	16 yıl 4 ay	3760	17	3920
07.08.1994 - 06.08.1997						
3 yıldan fazla 6 yıldan az	15	3600	17	3840	18	4080

07.08.1997 - 06.08.2000						
3 yıldan az olanlar için	15	3600	17 yıl 8 ay	3920	19	4240
07.08.2000 - 06.08.2003						
06.08.2003 - 30.04.2008	15	3600	18	4000	20	4400

FİİLİ HİZMET ZAMMINDAN YARARLANANLAR, YARARLANMA YERLERİ İLE SÜRELERİ						
Kapsamdaki İşler / İşyerleri	Kapsamdaki Sigortalılar	Eklenecek Gün Sayısı	Prim Öde. Gün Sayısına Eklen. Azami Yıl			
1) Kurşun ve arsenik işleri	1) Kurşun üretilen galenit, serüzit, anglezit gibi cevherlerin çıkarılmasına ilişkin maden ocağı işlerinde çalışanlar. 2) Kurşunlu madenlerden yahut içinde kurşun bulunan kül, maden köpüğü, kurşun fırın kurumu, üstübeç artığı ve benzeri maddelerden kurşun üretimi için yapılan izabe işlerinde çalışanlar. 3) Antimuan, kalay, bronz ve benzeri maddelerle yapılan kurşun alaşımı işlerinde çalışanlar.	60	5			
	4) Kurşun izabe fırınlarının teksif odalarında biriken kuru tozları kaldırma işlerinde çalışanlar.	90	5			
2) Cam fabrika ve atölyeleri	1) Cam yapımında kullanılan ilkel maddeleri toz haline getirme, eleme, karıştırma ve kurutma işlerinde (bu işleri yapmak üzere tam kapalı odalar içinde otomatik makineli tesisat veya çalışma ortamındaki tozları sağlık için tehlike oluşturmayacak düzeye indiren havalandırma tesisatı bulunmadığı takdirde) çalışanlar. 2) Eritme işlerinde (otomatik besleme fırınlarıyla çalışılmadığı takdirde) çalışanlar. 3) Ateşçilik işlerinde çalışanlar. 4) Üfleme işlerinde (tamamen otomatik makinelerle yapılmadığı takdirde) çalışanlar. 5) Basınçla yapılan cam işlerinde (cam tazyiki işleri) çalışanlar. 6) Ayna camı sanatında potalı cam dökümü işlerinde (potalar kalıp masasına mekanik araçlarla taşınmadığı takdirde) çalışanlar. 7) Camı fırın başından alma işlerinde çalışanlar. 8) Yayma fırınlarında düzeltme işlerinde çalışanlar. 9) Traş işlerinde çalışanlar. 10) Asitle hak ve cilalama işlerinde çalışanlar. 11) Basınçlı havayla kum püskürten cihazlarla yapılan işlerde (çalışma ortamındaki tozları sağlık için tehlike oluşturmayacak düzeye indiren havalandırma tesisatı bulunmadığı takdirde) çalışanlar. 12) Pota ve taş odalarında görülen işlerde çalışanlar.	60	5			
	3) Cıva üretimi işleri sanayii	1) Cıva izabe fırınlarında görülen işlerde çalışanlar. 2) Elementer cıva bulunan ocaklarda görülen işlerde çalışanlar.	90	5		
	4) Çimento fabrikaları	1) İlkel maddeleri kırma, ufalama, ezme, eleme ve karıştırma işlerinde çalışanlar. 2) Otomatik fırınlarda pişirme işlerinde çalışanlar. 3) Klinkeri öğütme, eleme, torba ve fiçılara koyma işlerinde (otomatik olarak tozun etrafa yayılmasını önleyici bir düzenleme yapılmadığı takdirde) çalışanlar.	60	5		
	5) Kok fabrikalarıyla termik santraller	1) Ateşçilik, ocak temizliği, jeneratör, doldurma, boşaltma ve temizleme işlerinde çalışanlar. 2) Kimyasal arıtma işlerinde çalışanlar. 3) Gazın geçtiği cihaz ve boruların onarılması ve temizlenmesi işlerinde çalışanlar. 4) Kok fabrikalarında kömür ve ocak işlerinde çalışanlar. 5) Elektrik enerji üretim santrallerinin kazan dairesindeki ateşçilik, kül ve kömürlerin taşınması işlerinde çalışanlar. 6) Termik santrallerle her çeşit buhar kazanlarının kazan dairesindeki ateşçilik, kül ve kömürlerin taşınması işlerinde çalışanlar.	60	5		
		6) Alüminyum fabrikaları	1) Alüminyum oksit üretimi işlerinde çalışanlar. 2) Alüminyum bronzu hazırlama işlerinde çalışanlar. 3) Alüminyum madeni üretimi işlerinde çalışanlar.	60	5	
		7) Demir ve çelik fabrikaları	1) Demir izabe fabrikalarında cevherin demire çevrilmesi işleriyle boru fabrikalarının fırın ve döküm dairelerinde yapılan işlerinde çalışanlar. 2) Çelikhanelerin çelik yapılan fırınlarıyla bunların teferruat ve eklentilerinden olan ikinci derecedeki fırınlarda ve konvertörlerde yapılan işlerinde çalışanlar. 3) Sıvı haldeki demir ve çeliğin tesisat ve teçhizatla veya mekanik olarak taşınmasına ilişkin işlerde çalışanlar. 4) Sıcak veya sıvı haldeki cürufun taşınması ve işlenmesi işlerinde çalışanlar. 5) Haddehanelerde (soğuk demirle çalışılan haddehaneler hariç), fırınlarda, hadde serilerinde, haddehaneyi kızgın veya sıvı çelik yahut demirle besleyen tesisat ve araçlarla görülen işlerle kızgın halde olan yarı mamul parçaların kesilmesi ve hazırlanması işlerinde çalışanlar.	90	5	
			8) Döküm fabrikaları	1) Döküm kalıp ve maçalarının yapılması ve döküme hazır duruma getirilmesi işlerinde çalışanlar. 2) Döküm şarjının hazırlanması ve her çeşit maden eritme (izabe) fırınlarının döküme hazır duruma getirilmesi işlerinde çalışanlar. 3) Maden eritme ve dökme işlerinde çalışanlar.	60	5

FİİLİ HİZMET ZAMMINDAN YARARLANANLAR, YARARLANMA YERLERİ İLE SÜRELERİ

Kapsamdaki İşler / İşyerleri	Kapsamdaki Sigortalılar	Eklenecek Gün Sayısı	Prim Öde. Gün Sayısına Eklen. Azami Yıl
9) Asit üretimi yapan fabrika ve atölyeler	1) Asit için hammaddelerin hazırlanması işlerinde çalışanlar. 2) Asidin yapılma safhalarındaki işlerinde çalışanlar. 3) Baca gazlarından asit elde edilmesi işlerinde çalışanlar.	90	5
10) Yeraltı işleri	Maden ocakları (elementer civa bulunduğu saptanan civa maden ocakları hariç), kanalizasyon ve tünel yapımı gibi yer altında yapılan işlerde çalışanlar.	180	Süre Sınırı Uygulanmaz
11) Radyoaktif ve radyoiyonizan maddelerle yapılan işler	Doğal ve yapay radyoaktif, radyoiyonizan maddeler veya bütün diğer korpusküler emanasyon kaynakları ile yapılan işlerde çalışanlar.	90	5
12) Su altında veya su altında basınçlı hava içinde çalışmayı gerektiren işler	1) Su altında basınçlı hava içinde çalışmayı gerektiren işlerden 20 - 35 metreye kadar derinlik veya 2 - 3,5 kg/cm ² basınçta yapılan işlerde çalışanlar.	60	5
	2) Su altında basınçlı hava içinde çalışmayı gerektiren işlerden 35 - 40 (40 hariç) m. derinlik veya 3,5 - 4 (3,5 hariç) kg/cm ² basınçta yapılan işlerde çalışanlar.	90	5
	3) Dalgıçlık işinde çalışanlar.		
13) Türk Silahlı Kuvvetlerinde	Subay, yedek subay, astsubay, uzman jandarma ve uzman erbaşlar.	90	8
14) Emniyet ve polis mesleğinde, Milli İstihbarat Teşkilatında	Asaleti onaylanmış olmak şartıyla adaylıkta geçirilen süreler dahil polis memuru, başpolis memuru ve kıdemli başpolis memuru, komiser yardımcısı, komiser, baş komiser, emniyet amiri, emniyet müdürleri ile bu ve daha yukarı maaş ve derecelerdeki emniyet mensupları, Milli İstihbarat Teşkilâtı mensupları.	90	8
15) İtfaiye veya yangın söndürme işleri	Yangın söndürme işlerinde çalışanlar.	60	5
16) Basın ve gazetecilik mesleğinde	Basın kart yönetmeliğine göre basın kartı sahibi olmak suretiyle fiilen çalışanlar	90	
17) Türkiye Radyo - Televizyon Kurumu basın kartı sahibi olmak suretiyle	Basın kart yönetmeliğine göre Türkiye Radyo - Televizyon Kurumunda haber hizmetinde fiilen çalışanlar	90	5
18) Türkiye Büyük Millet Meclisi	Yasana organı üyeleri ile dışarıdan atanan bakanlar	90	5

İHALEYE KATILIMLARDA KESİNLEŞMİŞ SOSYAL GÜVENLİK PRİM BORCU TUTARLARI (01.01.2023 - 31.12.2023)

İsteklinin Niteliği SGK Prim Tavanı (B. Asg. Ü. x 7,5): 75.060,00 TL Brüt Asgari Ücret: 10.008,00 TL	Kesinleşmiş Sosyal Güvenlik Prim Borcu Sınırı	Kesinleşmiş Sosyal Güvenlik Prim Borcu Sınırı
SSK Kapsamında Sigortalı Çalıştıran Tüzel Kişi ve Alt İşvereni Yok	225.180,00 TL	Sigorta Primine Esas Üst Sınırın 3 Katı
SSK Kapsamında Sigortalı Çalıştıran Tüzel Kişi ve Alt İşvereni Var	450.360,00 TL	Sigorta Primine Esas Üst Sınırın 6 Katı
SSK ve Emekli Sandığı Kapsamında Sigortalı Çalıştıran Tüzel Kişi ve Sadece SSK Kapsamındaki Sigortalılar Açısından	225.180,00 TL	Sigorta Primine Esas Üst Sınırın 3 Katı
SSK ve Emekli Sandığı Kapsamında Sigortalı Çalıştıran Tüzel Kişi ve Sadece Emekli Sandığı Kapsamındaki Sigortalılar Açısından	225.180,00 TL	Sigorta Primine Esas Üst Sınırın 3 Katı
SSK Kapsamında Sigortalı Çalıştıran Gerçek Kişi ve BAĞ-KUR Kapsamında Sigortalısı-Alt İşvereni Yok	225.180,00 TL	Sigorta Primine Esas Üst Sınırın 3 Katı
SSK Kapsamında Sigortalı Çalıştıran Gerçek Kişi ve BAĞ-KUR Kapsamında Sigortalısı-BAĞ-KUR Sigortalılığı Açısından	30.024,00 TL	Brüt Asgari Ücretin 3 Katı
BAĞ-KUR Kapsamında Sigortalı veya Sosyal Güvenlik Destek Primi Ödeme Yükümlüsü İse	30.024,00 TL	Brüt Asgari Ücretin 3 Katı
- Kesinleşmiş sosyal güvenlik prim borcu kapsamına giren kalemler: - Sigorta Primi - İşsizlik Sigortası Primi - Sosyal Güvenlik Destek Primi - Primlere İlişkin Gecikme Cezası, Gecikme Zammı, Diğer Fer'ileri - Emekli Keseneği ve Kurum Karşılıkları - Emekli Keseneği ve Kurum Karşılıklarının Fer'ileri.		

**5510 SAYILI SOSYAL SİGORTALAR ve GENEL SAĞLIK SİGORTASI KANUNU'NDA
İDARİ PARA CEZALARI (01.01.2023-.....)**

Fiil Türü	Kanuni Dayanağı (Fiil-Ceza Mad.)	Ceza Tutarları
Sigortalı işe giriş bildirdiğini süresinde ve SGK tarafından belirlenen şekle ve usule uygun vermemek	8;102 (a)	Aylık Asgari Ücret (her bir sigortalı için)
İşyeri bildirdiğini süresinde ve SGK tarafından belirlenen şekle ve usule uygun verilmemek	11;102 (b)	Aylık Asgari Ücretin 3 Katı (kamu idareleri için)
Aylık prim ve hizmet belgesini süresinde ve SGK tarafından belirlenen şekil ve usulde vermemek	86;102 (c)	-Belge Asıl İşe: Aylık Asgari Ücretin 2 Katını Geçmemek Üzere Aylık Asgari Ücretin 1/5'i (belgede kayıtlı her sigortalı için) -Belge Ek İşe: Aylık Asgari Ücretin 2 Katını Geçmemek Üzere Aylık Asgari Ücretin 1/8'i (belgede kayıtlı her sigortalı için)
İşyeri defter, kayıt ve belgelerinin SGK'nın denetim ve kontrol memurlarınca incelenmek üzere yapılan yazılı ihtar rağmen 15 gün içinde mücbir sebep olmaksızın tam olarak ibraz etmemek veya defterleri tasdiksiz olmak	86;102 (e)	Aylık Asgari Ücretin 3 Katı (kamu idareleri için)
Ücret tediye bordrosunu usulüne uygun düzenlenmemek	102 (e)	Aylık Asgari Ücretin 1/2' si (her bir ücret tediye bordrosu için)
Asgari işçilik uygulaması ile ilgili olarak SGK tarafından istenilecek bilgileri ve belgeleri yazılı olarak en geç 1 ay içinde vermemek (kamu idareleri, döner sermayeli kuruluşlar, kanunla kurulan kurum ve kuruluşlar ile bankalar için)	85;102 (f)	Aylık Asgari Ücretin 2 Katı
Vazife malullüğüne sebep olan olayı süresi içinde SGK' ye bildirmemek (kamu idareleri için)	47;102 (g)	Aylık Asgari Ücret
İhale yolu ile yaptırdıkları her türlü işleri üstlenenleri ve bunların adreslerini süresi içinde SGK'ye bildirmemek (kamu idareleri, döner sermayeli kuruluşlar, 5411 sayılı Bankacılık Kanunu kapsamındaki kuruluşlar, kanunla kurulan kurum ve kuruluşlar için)	90;102 (g)	Aylık Asgari Ücret
SGK tarafından belirlenecek işlemlerde, işlem yaptığı kişilerin sigortalılık bakımından tescilli olup olmadığını kontrol edip, sigortasız olduğunu tespit ettiği kişilerin SGK'ye bildirmemek (kamu idareleri ile bankalar için)	8;102 (g)	Aylık Asgari Ücretin 1/10'u (her sigortalı için)
Şirket kuruluşu aşamasında, çalıştıracağı sigortalı sayısını ve bunların işe başlama tarihini ticaret sicili memurluklarına bildiren işverenlerin, bu bildirimlerini süresinde bildirmemek (ticaret sicili memurlukları için)	8;102 (h)	Aylık Asgari Ücret (her bildirim yükümlülüğü için)
Yapı ruhsatı ve diğer tüm ruhsat veya ruhsat niteliği taşıyan işlemlerine ilişkin bilgi ve belgeler ile varsa bunların verilmesine esas olan istihdama ilişkin bilgileri, süresinde SGK'ye bildirmemek (valilikler, belediyeler ve ruhsat vermeye yetkili diğer kamu ve özel hukuk tüzel kişileri için)	8;102 (h)	Aylık Asgari Ücret (her bildirim yükümlülüğü için)
SGK'nın denetim ve kontrolle görevlendirilmiş memurlarının 5510 sayılı Kanundan doğan inceleme ve soruşturma görevlerini yerine getirmeleri sırasında görevlerini yapmasına engel olmak (işverenler, sigortalılar, işyeri sahipleri ve bu işle ilgili diğer kişiler için)	102 (i)	Aylık Asgari Ücretin 5 Katı
SGK'nın denetim ve kontrolle görevlendirilmiş memurlarının görevlerini yapmasını engellemek amacıyla cebir ve tehdit kullanmak (işverenler, sigortalılar, işyeri sahipleri ve bu işle ilgili diğer kişiler için)	102 (i)	Aylık Asgari Ücretin 10 Katı
5510 sayılı Kanununun 100. maddesi kapsamında SGK tarafından istenen bilgi ve belgeleri belirlenen süre içinde mücbir sebep olmaksızın vermemek (kamu idareleri, bankalar, döner sermayeli kuruluşlar, kanunla kurulmuş kurum ve kuruluşlar ile diğer gerçek ve tüzel kişiler için)	100;102 (i)	Aylık Asgari Ücretin 5 Katı
5510 sayılı Kanununun 100. maddesi kapsamında SGK tarafından istenen bilgi ve belgelerin geç vermek (kamu idareleri, bankalar, döner sermayeli kuruluşlar, kanunla kurulmuş kurum ve kuruluşlar ile diğer gerçek ve tüzel kişiler için)	100;102 (i)	Aylık Asgari Ücretin 2 Katı
4/1-a kapsamındaki sigortalılara geçici iş göremezlik ödeneği ödemelerinde 100. maddeye istinaden SGK tarafından işverenlerden istenilen bildirimlerin belirlenen süre içerisinde ve elektronik ortamda yapmamak	100;102 (i)	Aylık Asgari Ücretin 1/10'u
4/1-a kapsamındaki sigortalılara geçici iş göremezlik ödeneği ödemelerinde 100. maddeye istinaden SGK tarafından işverenlerden istenilen bildirimleri hiç yapmamak	100;102 (i)	Aylık Asgari Ücretin 1/2'si (her sigortalı için)
4/1-a kapsamındaki sigortalılığı sona erenlere ilişkin bildirim ile 506 sayılı Kanununun geçici 20. maddesinde yer alan sandıklara, sandık iştirakçiliğinin başlama veya sona ermesine ilişkin bildirim, süresi içinde ya da SGK tarafından belirlenen şekle ve usule uygun olarak yapılmaması veya SGK tarafından internet, elektronik veya benzeri ortamda göndermekle zorunlu tutulduğu halde anılan ortamda göndermemek	9;102 (j)	Aylık Asgari Ücretin 1/10'u (her sigortalı veya sandık iştirakçisi için)
5510 sayılı Kanununun 100. maddesinin altıncı fıkrasına göre genel sağlık sigortalılarının bakmakla yükümlü oldukları kişilere ait bilgi girişlerini süresinde yapmamak ile bakmakla yükümlü olunan kişi olmayanlara ait bilgi girişini yapmamak	100;102 (k)	Aylık Asgari Ücretin 1/2'si

* 5510 sayılı Kanunda yer alan idari para cezaları 16 yaşından büyük işçiler için geçerli olan brüt asgari ücret üzerinden uygulanmaktadır.

6331 SAYILI İSG KANUNUNA GÖRE 2023 YILINDA UYGULANACAK İDARİ PARA CEZALARI (01.01.2023 - 31.12.2023)
(Yeniden Değerleme Oranı %122,93)

Kanun Maddesi	Ceza Mad.	Kanun Maddesinde Sözü Edilen Fiil	2023 yılı için uyg. temel ceza mik.	Ceza Miktarı (TL) (Yeniden Değerleme Oranı %122,93)										Açıklamalar		
				10 dan Az Çalışanı Olan İşyerleri		10-49 Çalışanı Olan İşyerleri		50-+ Çalışanı Olan İşyerleri		10 dan Az Çalışanı Olan İşyerleri		10-49 Çalışanı Olan İşyerleri			50-+ Çalışanı Olan İşyerleri	
				Az Teh. (Aynı mik.)	Teh. (%25 art.)	Çok Teh. (%50 art.)	Az Teh. (Aynı mik.)	Teh. (%50 art.)	Çok Teh. (%100 art.)	Az Teh. (%50 art.)	Teh. (%100 art.)	Çok Teh. (%200 art.)	Az Teh. (%50 art.)		Teh. (%100 art.)	Çok Teh. (%200 art.)
MADDE 4 - İşverenin genel yükümlülüğü	26/1-a	(4/1-a) İş sağlığı ve güvenliğiyle ilgili tedbir almamak, organizasyonu yapmamak, gerekli araç ve gereçleri sağlamak, sağlık ve güvenlik tedbirlerini değişen şartlara uygun hale getirmek ve mevcut durumun iyileştirilmesi için çalışmalar yapmamak.	15.529	19.411	23.293	15.529	23.293	31.058	23.293	31.058	46.587	23.293	31.058	46.587	TL	
		(4/1-b) İşyerinde alınan iş sağlığı ve güvenliği tedbirlerini izlenmek, denetlemek ve uygunsuzlukları gidermek.	15.529	19.411	23.293	15.529	23.293	31.058	23.293	31.058	46.587	23.293	31.058	46.587	TL	
		(6/1-a) İş güvenliği uzmanı görevlendirmek.	38.876	48.595	58.314	38.876	58.314	77.752	38.876	58.314	77.752	116.628	38.876	58.314	77.752	TL / Aykırılığın devamı halinde her ay
MADDE 6 - İş sağlığı ve güvenliği hizmetleri	26/1-b	(6/1-a) İşyeri hekimi görevlendirmek.	38.876	48.595	58.314	38.876	58.314	77.752	38.876	58.314	77.752	38.876	58.314	77.752	TL / Aykırılığın devamı halinde her ay	
		(6/1-a) On ve daha fazla çalışan olan çok tehlikeli sınıfta yer alan işyerlerinde diğer sağlık personeli görevlendirmek.	19.426	38.852	58.278	TL	
		(6/1-b) İSG hizmetleri için görevlendirdikleri kişi veya hizmet aldığı kurum ve kuruluşların görevlerini yerine getirmeleri amacıyla araç-gereç-mekân sağlamak.	11.645	14.556	17.467	11.645	17.467	23.290	11.645	17.467	23.290	34.935	11.645	17.467	23.290	TL
MADDE 6 - İş sağlığı ve güvenliği hizmetleri	26/1-b	(6/1-c) İSG hizmetlerini yürütenler arasında koordinasyonu sağlamak.	11.645	14.556	17.467	11.645	17.467	23.290	11.645	17.467	23.290	11.645	17.467	23.290	TL	
		(6/1-ç) Görevlendirdikleri kişi veya hizmet aldığı kurum ve kuruluşlar tarafından iş sağlığı ve güvenliği ile ilgili mevzuata uygun olan ve yazılı olarak bildirilen tedbirleri yerine getirmemek.	7.755	9.693	11.632	7.755	11.632	15.510	7.755	11.632	15.510	23.265	7.755	11.632	15.510	TL/Her bir tedbir için ayrı ayrı
		(6/1-d) Görevlendirilen kişileri, hizmet alınan kuruluşları, başka işyerlerinden gelen çalışanları ve bunların işverenlerini İSG riskleri konusunda bilgilendirmemek.	11.645	14.556	17.467	11.645	17.467	23.290	11.645	17.467	23.290	34.935	11.645	17.467	23.290	TL

Kanun Maddesi	Ceza Mad.	Kanun Maddesinde Sözü Edilen Fıll	2023 yılı için uyg. temel ceza mik.	Ceza Miktarı (TL) (Yeniden Değerleme Oranı: %122,93)												Açıklamalar				
				10 dan Az Çalışan Olan İşyerleri			10-49 Çalışan Olan İşyerleri			50+ Çalışan Olan İşyerleri			Çok Teh. (%200 art.)	Teh. (%100 art.)	Az Teh. (%50 art.)		Çok Teh. (%100 art.)	Teh. (%50 art.)	Az Teh. (%50 art.)	Çok Teh. (%100 art.)
				Az Teh. (Aynı mik.)	Teh. (%25 art.)	Çok Teh. (%50 art.)	Az Teh. (Aynı mik.)	Teh. (%50 art.)	Çok Teh. (%100 art.)	Az Teh. (%50 art.)	Teh. (%50 art.)	Çok Teh. (%100 art.)								
MADDE 8 - İşyeri hekimleri ve iş güvenliği uzmanları	26/1-c	(8/1) İş güvenliği uzmanlarının ve işyeri hekimlerinin hak ve yetkilerini kısıtlamak. (8/6) İşyeri sağlık ve güvenlik birimini kurmamak.	11.645	14.556	17.467	11.645	17.467	23.290	17.467	23.290	17.467	17.467	23.290	17.467	23.290	17.467	23.290	34.935	TL / uzman ve hekim için ayrı ayrı	
			11.645	34.935
MADDE 10 - Risk değerlendirmesi, kontrol, ölçüm ve araştırma	26/1-ç	(10/1) Risk değerlendirmesi yapmamak veya yapmamak.	23.314	29.142	34.971	23.314	34.971	46.628	23.314	34.971	46.628	23.314	34.971	46.628	23.314	34.971	46.628	69.942	TL	
			34.982	43.727	52.473	34.982	52.473	69.964	34.982	52.473	69.964	34.982	52.473	69.964	34.982	52.473	69.964	104.946	TL / Aykırılığın devamı halinde her ay	
MADDE 11 - Acil durum planları, yangınla mücadele ve ilk yardım	26/1-d	10/4 Risklerin belirlenmesine yönelik gerekli kontrol, ölçüm, inceleme ve araştırmaları yapmamak. Acil durumları belirlemek, acil durumlar için tedbir alınmak, acil durum planlarını hazırlanmamak, destek elemanı görevlendirmemek, araç geçi sağlamamak, acil durumlarda işyeri dışındaki kuruluşla irtibatı sağlayacak düzenlemeyi yapmamak.	11.645	14.556	17.467	11.645	17.467	23.290	11.645	17.467	23.290	11.645	17.467	23.290	11.645	17.467	23.290	34.935	TL	
			7.755	9.693	11.632	7.755	11.632	15.510	7.755	11.632	15.510	7.755	11.632	15.510	7.755	11.632	15.510	23.265	Her bir yükümlülük için TL / Aykırılığın devamı halinde her ay	
MADDE 12 - Tahliye	26/1-d	Ciddi ve yakın tehlike durumunda; çalışanların işi bırakarak güvenli yere gitmelerini sağlamak. Zorunluluk olmadıkça, gerekli donanımın sahip ve özel olarak görevlendirilmiş dışındaki çalışanlardan işlerine devam etmelerini istemek. Müdahalede bulunan çalışanları yaptıkları müdahalelerden dolayı sorumlu tutmak.	7.755	9.693	11.632	7.755	11.632	15.510	7.755	11.632	15.510	7.755	11.632	15.510	7.755	11.632	15.510	23.265	Her bir yükümlülük için TL / Aykırılığın devamı halinde her ay	
			7.755	9.693	11.632	7.755	11.632	15.510	7.755	11.632	15.510	7.755	11.632	15.510	7.755	11.632	15.510	23.265	Her bir yükümlülük için TL / Aykırılığın devamı halinde her ay	
MADDE 14 - İş kazası ve meslek hastalıklarının kayıt ve bildirim	26/1-e	14/1 İş kazalarının ve meslek hastalıklarının kaydımlı tutulmak, gerekli incelemeleri yaparak bunlarla ilgili raporları düzenlenmek. İşyerinde meydana gelen ancak yaralanma veya ölüme neden olmadığı halde işyeri ya da iş ekipmanının zararına uğramasına yol açan veya çalışan, işyeri ya da iş ekipmanının zararına uğratma potansiyeli olan olayları inceleyerek bunlarla ilgili raporları düzenlenmemek.	11.645	14.556	17.467	11.645	17.467	23.290	11.645	17.467	23.290	11.645	17.467	23.290	11.645	17.467	23.290	34.935	TL / her yükümlülük için ayrı ayrı	
			15.529	19.411	23.293	15.529	23.293	31.058	15.529	23.293	31.058	15.529	23.293	31.058	15.529	23.293	31.058	46.587	TL	

Kanun Maddesi	Ceza Mad.	Kanun Maddesinde Sözü Edilen Fiil	2023 yılı için uyg. temel ceza mik.	Ceza Miktarı (TL) (Yeniden Değerleme Oranı %122,93)												Açıklamalar	
				10 dan Az Çalışanı Olan İşyerleri			10-49 Çalışanı Olan İşyerleri			50+ Çalışanı Olan İşyerleri			Az Teh. (%50 art.)	Teh. (%100 art.)	Çok Teh. (%200 art.)		
				Az Teh. (Aynı mik.)	Teh. (%25 art.)	Çok Teh. (%50 art.)	Az Teh. (Aynı mik.)	Teh. (%50 art.)	Çok Teh. (%100 art.)	Az Teh. (%50 art.)	Teh. (%100 art.)	Çok Teh. (%200 art.)					
MADDE 14 - İş kazası ve meslek hastalıklarının kayıt ve bildirim	26/1-e	14/4 Sağlık hizmeti sunucularının iş kazalarını, yetkili sağlık hizmet sunucularının meslek hastalıklarını en geç 10 gün içinde SGK'ya bildirmemesi.	6.966	6.966	6.966	6.966	6.966	6.966	6.966	6.966	6.966	6.966	6.966	6.966	6.966	TL	
MADDE 15 - Sağlık gözetimi	26/1-f	15/1 Çalışanlara sağlık gözetimi yaptırmamak veya 15/2 Tehlikeli ve çok tehlikeli sınıfta yer alan işlerde çalışacaklar için sağlık raporu almamak.	7.755	7.755	7.755	7.755	7.755	7.755	7.755	7.755	7.755	7.755	7.755	7.755	7.755	7.755	TL / her çalışan için *
MADDE 16 - Çalışanların bilgilendirilmesi	26/1-g	16 ncı maddede belirtilen yükümlülükleri yerine getirmemek.	7.755	7.755	7.755	7.755	7.755	7.755	7.755	7.755	7.755	7.755	7.755	7.755	7.755	7.755	TL / her çalışan için *
MADDE 17 - Çalışanların eğitimi	26/1-ğ	17 ncı maddede belirtilen yükümlülükleri yerine getirmemek.	3.138	3.138	3.138	3.138	3.138	3.138	3.138	3.138	3.138	3.138	3.138	3.138	3.138	3.138	TL / her bir ayrımlık için çalışan başına* aynı ayın
MADDE 18 - Çalışanların görüşlerinin alınması ve katılımlarının sağlanması	26/1-h	18 ncı maddede belirtilen yükümlülükleri yerine getirmemek.	7.755	7.755	9.693	11.632	11.632	11.632	11.632	11.632	15.510	15.510	15.510	15.510	23.265	23.265	TL / her bir ayrımlık için aynı ayın
MADDE 20 - Çalışan temsilcisi	26/1-ı	20/1 İşyerinin değişik bölümlerindeki riskler ve çalışan sayılarına göre çalışan temsilcileri görevlendirmek.	7.755	7.755	9.693	11.632	11.632	11.632	11.632	11.632	11.632	11.632	11.632	11.632	11.632	11.632	TL
	26/1-ı	20/3 İşveren tarafından çalışan temsilcilerinin öneride bulunma ve tedbir alınmasını isteme hakkını ihlal etmek.	11.645	11.645	14.556	17.467	17.467	17.467	17.467	17.467	17.467	17.467	17.467	17.467	17.467	17.467	TL
	26/1-ı	20/4 Çalışan temsilcilerinin ve destek elemanlarının haklarını kısıtlamak ve gerekli imkanları sağlamamak.	7.755	7.755	9.693	11.632	11.632	11.632	11.632	11.632	11.632	11.632	11.632	11.632	11.632	11.632	TL
MADDE 22 - İş sağlığı ve güvenliği kurulu	26/1-i	22/1 Elli ve daha fazla çalışanın bulunduğu ve altı aydan fazla süren sürekli işlerin yapıldığı işyerlerinde iş sağlığı ve güvenliği kurulunu oluşturmak.	15.529	23.293	31.058	46.587	TL / her ayrımlık için aynı ayın

Kanun Maddesi	Ceza Mad.	Kanun Maddesinde Sözü Edilen Fil	2023 yılı için uyg. temel ceza mik.	Ceza Miktarı (TL) (Yeniden Değerleme Oranı %122,93)										Açıklamalar	
				10 dan Az Çalışanı Olan İşyerleri		10-49 Çalışanı Olan İşyerleri		50+ Çalışanı Olan İşyerleri		Çok Teh. (%100 art.)	Teh. (%50 art.)	Az Teh. (%50 art.)	Çok Teh. (%200 art.)		
				Az Teh. (Aynı mik.)	Teh. (%25 art.)	Az Teh. (Aynı mik.)	Teh. (%50 art.)	Az Teh. (%50 art.)	Teh. (%100 art.)						
MADDE 22 - İş sağlığı ve güvenliği kurulu	26/1-i	22/2-3 Alt işyerinin bulunduğu hallerde uygun kurulu oluşturulmaması, kurullar arasında koordinasyonu sağlamaması. Aynı çalışma alanında birden fazla işyerinin bulunması ve bu işyerlerce birden fazla kurulun oluşturulması halinde birbirlerinin çalışmalarını etkileyebilecek kurul kararları hakkında diğer işverenleri bilgilendirmemek.	15.529	19.411	23.293	15.529	23.293	31.058	23.293	31.058	23.293	46.587	31.058	46.587	TL / her ayrıklık için ayrı ayrı
MADDE 23 - İş sağlığı ve güvenliğinin koordinasyonu	26/1-j	23/2 Yönetim tarafından; birden fazla işyerinin bulunduğu iş merkezlerinde İSG yönünden diğer işverenleri etkileyecek tehlikeler hususunda tedbir alınmayan işverenleri Bakanlığa bildirmemek.	38.876	48.595	58.314	38.876	58.314	77.752	58.314	77.752	58.314	116.628	77.752	116.628	TL
MADDE 24 - Tefiş, inceleme, araştırma, müfettişin yetki, yükümlülük ve sorumluluğu	26/1-k	24/2 Ölçüm, inceleme ve araştırma yapılmasına, numune alınmasına veya eğitim kurumları ile ortak sağlık ve güvenlik birimlerinin kontrol ve denetiminin yapılmasına engel olmak.	38.876	48.595	58.314	38.876	58.314	77.752	58.314	77.752	58.314	116.628	77.752	116.628	TL
MADDE 25 - İşin durdurulması	26/1-l	25/6 İşin durdurulması sebebiyle işsiz kalan çalışanlara ücretlerini ödememek veya uygun başka iş vermemek.	6.286	6.286	6.286	6.286	6.286	6.286	6.286	6.286	6.286	6.286	6.286	6.286	TL/ihale uğrayan her çalışan için * Ayrıklıkta devamı halinde her ay aynı miktar
MADDE 29 - Güvenlik raporu veya büyük kaza önleme politika belgesi	26/1-m	Büyük kaza önleme politika belgesini hazırlamamak. Güvenlik raporunu hazırlayan Bakanlığın incelemesine sunmadan işyerini faaliyete geçirmek. İşletilmesine Bakanlıkça izin verilmeden işyerini faaliyete geçirmek. Durdurulan işyerinde faaliyete devam etmek.	388.903	486.128	583.354	388.903	583.354	777.806	583.354	777.806	583.354	1.166.709	777.806	1.166.709	TL
MADDE 30 - İş sağlığı ve güvenliği ile ilgili çeşitli yönetmelikler	26/1-n	30 uncu madde de öngörülen yönetmeliklerdeki hükümlere aykırı hareket etmek.	7.755	9.693	11.632	7.755	9.693	15.510	11.632	15.510	11.632	23.265	15.510	23.265	TL / her hüküm için tespit tarihinden itibaren aylık.

**6331 SAYILI KANUNUN 24. MADDAESİ GEREĞİNCE
4857 SAYILI İŞ KANUNU'NA GÖRE UYGULANACAK İDARİ PARA CEZALARI (01.01.2023 - 31.12.2023)**

Yükümlülüğü Getiren Kanun Maddesi	Ceza Maddesi	Kanun Maddesinde Sözü Edilen Fiil	Ceza Miktarı 2022 Yılı (TL)	Ceza Miktarı 2023 Yılı (TL)
MADDE 92- Yetkili makam ve memurlar	107/1-a	Çağrıldıkları zaman gelmemek, ifade ve bilgi vermemek, gerekli olan belge ve delilleri getirip göstermemek, İş Müfettişlerinin 92/1 fıkrada yazılı görevlerini yapmak için kendilerine her çeşit kolaylığı göstermemek ve bu yoldaki emir ve isteklerini geciktirmeksizin yerine getirmemek	37.929	84.555
MADDE 96- İşçi ve işverenin sorumluluğu	107/1-b	İfade ve bilgilerine başvurulana işçilere işverenlerce telkinlerde bulunma, gerçeği saklamaya yahut değiştirmeye zorlama veyahut ilgili makamlara ifade vermeleri üzerine onlara karşı kötü davranışlarda bulunmak	37.929	84.555
MADDE 107- İş hayatının denetim ve teftişi ile ilgili hükümlere aykırılık	107	İş Müfettişlerinin teftiş ve denetim görevlerinin yapılmasını ve sonuçlandırılmasını engellemek	37.929	84.555

Not: 5326 sayılı Kabahatler Kanununun 17 nci maddesinin yedinci fıkrasındaki "İdarî para cezaları her takvim yılı başından geçerli olmak üzere o yıl için 4.1.1961 tarihli ve 213 sayılı Vergi Usul Kanununun mükerrer 298 inci maddesi hükümleri uyarınca tespit ve ilân edilen yeniden değerlendirme oranında artırılarak uygulanır. Bu suretle idarî para cezasının hesabında bir Türk Lirasının küsuru dikkate alınmaz" hükmü gereğince 1 TL'nin küsuru dikkate alınmamıştır.

4857 SAYILI İŞ KANUNUNA GÖRE UYGULANACAK İDARİ PARA CEZALARI (TL)

Sıra No	Kanun Maddesi	Ceza Maddesi	Cezayı Gerektiren Fiil	2022 Yılında Uygulanacak Miktar (TL) (Y.D.O% 36,20)	2023 Yılında Uygulanacak Miktar (TL) (Y.D.O% 122,93)	Açıklama
1	3	98	İşyerini muvazaalı olarak bildirmek	47.411	105.693	İşyerini muvazaalı olarak bildiren asıl işveren ile alt işveren vekillerine ayrı ayrı.
2	5	99/1-a	İşçilere eşit davranma ilkesine aykırı davranmak	398	887	Bu durumdaki her işçi için
3	7	99/1-b	Madde de öngörülen ilke ve yükümlülükler aykırı olarak geçici işçi çalıştırmak	667	1.486	Bu durumdaki her işçi için
4	7/2 (f)	99/2	7. maddenin 2 fıkrasının f bendine aykırı davranmak	2.668	5.947	
5	8	99/1-c	İş sözleşmesinin içeriğini belirtir yazılı belgeyi vermemek	398	887	Bu durumdaki her işçi için
6	14	99/1-c	Çağrı üzerine ve uzaktan çalışma hükümlerine aykırı davranmak	398	887	Bu durumdaki her işçi için
7	28	99/1-d	İşten ayrılan işçiye Çalışma Belgesi vermemek, belgeye gerçeğe aykırı bilgi yazmak	398	887	Bu durumdaki her işçi için
8	29	100	Madde hükmüne aykırı olarak işçi çıkartmak (toplu işçi çıkarma)	1.562	3.482	Bu durumdaki her işçi için
9	30	101	Engelli ve Eski Hükümlü Çalıştırmamak	5.921	13.199	Çalıştırılmayan her engelli ve eski hükümlü ve çalıştırılmayan her ay için
10	32	102/a	Ücret ile bu kanundan doğan veya TİS'den yada iş sözleşmesinden doğan ücreti kasten ödememek veya eksik ödemek	429	956	Bu durumda olan her işçi ve her ay için
11	32	102/a	Ücret, pirim, ikramiye ve bu nitelikteki her çeşit istihkakını zorunlu tutulduğu halde özel olarak açılan banka hesabına ödememek	429	956	Bu durumda olan her işçi ve her ay için
12	37	102/b	Ücret hesap pusulası düzenlememek	1.562	3.482	
13	38	102/b	Yasaya aykırı ücret kesme cezası vermek veya kesintinin sebep ve hesabını bildirmemek	1.562	3.482	
14	39	102/a	Asgari ücreti ödememek veya eksik ödemek	429	956	Bu durumdaki her işçi ve her ay için
15	41	102/c	Fazla çalışmalara ilişkin ücreti ödememek, işçiye hak ettiği serbest zamanı altı ay zarfında kullandırmamak, fazla saatlerde yapılacak çalışmalar için işçinin onayını almamak.	757	1.687	Bu durumdaki her işçi için
16	52	102/b	Yüzde ile ilgili belgeyi temsilciye vermemek	1.562	3.482	
17	56	103	Yıllık ücretli izni yasaya aykırı şekilde bölmek,	757	1.687	Bu durumdaki her işçi için
18	57	103	İzin ücretini yasaya aykırı şekilde ödemek veya eksik ödemek	757	1.687	Bu durumdaki her işçi için
19	59	103	Sözleşmesi fesh edilen işçiye yıllık izin ücreti ödememek	757	1.687	Bu durumdaki her işçi için
20	60	103	Yıllık izin yönetmeliğinin esas usullerine aykırı olarak izni kullandırmamak veya eksik kullandırmak	757	1.687	Bu durumdaki her işçi için
21	63	104	Çalışma sürelerine ve buna dair yönetmelik hükümlerine uymamak	4.176	9.309	

22	64	104	Telafi çalışması usullerine uymamak	757	1.687	Bu durumdaki her işçi için
23	68	104	Ara dinlenmesini uygulamamak	4.176	9.309	
24	69	104	İşçileri geceleri 7.5 saatten fazla çalıştırmak, gece ve gündüz postalarını değiştirmemek	4.176	9.309	
25	71	104	Çocukları çalıştırma yaşına ve çalıştırma yaşağına aykırı davranmak	4.176	9.309	
26	72	104	Yer ve sualtında çalıştırma yaşağına uymamak	4.176	9.309	
27	73	104	Çocuk ve genç işleri gece çalıştırmak veya ilgili yönetmelik hükümlerine aykırı hareket etmek	4.176	9.309	
28	74	104	Doğum öncesi - sonrası sürelerde kadın işçiyi çalıştırmak veya ücretsiz izin vermemek	4.176	9.309	
29	75	104	İşçi Özlük dosyasını düzenlememek	4.176	9.309	
30	76	104	Çalışma sürelerine ilişkin yönetmeliklere muhalefet etmek	4.176	9.309	
31	92/2	107/1-a	Çağrıldıkları zaman gelmemek, ifade ve bilgi vermemek, gerekli olan belge ve delilleri getirip göstermemek, İş Müfettişlerinin 92/1.fıkra yazılı görevlerini yapmak için kendilerine her çeşit kolaylığı göstermemek ve bu yoldaki emir ve isteklerini geciktirmeksizin yerine getirmemek.	37.930	84.557	
32	96/1	107/1-b	İfade ve bilgilerine başvuru alan işçilere işverenlerce telkinlerde bulunma, gerçeği saklamaya yahut değiştirmeye zorlama veyahut ilgili makamlara ifade vermeleri üzerine onlara karşı kötü davranışlarda bulunmak	37.930	84.557	
33	107/2		İş Müfettişlerinin teftiş ve denetim görevlerinin yapılmasını ve sonuçlandırılmasını engellemek.	27.849	84.557	

Not: 5083 sayılı T.C. Devletin Para Birimi Hakkında Kanununun 2. maddesine 21/04/2005 tarihli 5335 sayılı Kanununun 22. maddesi ile eklenen fıkra uyarınca 1 TL'nin altında kalan tutarlar dikkate alınmamıştır.
(*) 20.05.2016 tarih ve 29717 sayılı Resmi Gazete'de yayımlanarak yürürlüğe giren 6715 sayılı Kanununun 4. maddesi ile 4857 sayılı İş Kanununun 5, 7, 8, 14 ve 28. maddelerinde yer alan idari para cezaları değiştirilmiştir

İŞÇİ ÖZLÜK DOSYASINDA BULUNMASI GEREKEN EVRAKLAR (4857 Sayılı İş Kanununun 75. Maddesi Gereği)

1- İşe başvuru formu veya dilekçesi	21- İşverenlikçe çeşitli sebeplerle verilen uyarı yazıları
2- İşçi kimlik bilgileri, Nüfus Cüzdanı Sureti,	22- Fazla çalışma ve genel tatiller için işçinin onayının alındığı yazı,
3- İkametgâh lîmühaberi,	23- Fazla çalışmaları Gösteren Liste (Hangi ayda kaç saat fazla mesai yapıldığı)
4- Adli sicil kaydı,	24- Kısa çalışma onay yazısı,
5- Mezun olduğu okul diploma fotokopisi	25- İşçilerin, iş sağlığı ve güvenliği konusunda ve karşı karşıya buldukları mesleki riskler, alınması gerekli tedbirler ve yasal hak ve sorumluluklar konusunda bilgilendirildiklerine dair yazı.
6- Uzmanlık gerektiren işlere ait sertifika fotokopisi (Ustalık Belgesi, vb.)	26- Çalışma Belgesinin bir sureti (İşten Ayrılan İşçiler İçin)
7- Referans Mektupları ve Özgeçmiş bilgileri - CV'si	27- İbraname (İşten Ayrılan İşçiler İçin)
8- İş sözleşmesi, (Belirli, Belirsiz, Kısmi Süreli vb.)	28- Ağır ve Tehlikeli İşlerde çalıştırılan personeller için: İşçilerin adı, soyadı ve T.C. kimlik No'ları, doğum yeri ve tarihlerini belirten liste
9- SGK Giriş ve Çıkış Bildirgesi	29- Telafi çalışması yapılıyorsa buna ilişkin liste
10- Sağlık Raporu,	30- İş Sağlığı ve Güvenliği Çalışma Belgesi (Mesleki Yeterlilik Belgesi)
11- Rahatsızlıklardan dolayı alınan raporlar,	31- Hizmet Belgesi (Borçlar Kanunu Gereğince)
12- İşçiye kullanılan ücretli/ücretsiz izinlere ait dilekçeler ve/veya izin kartları,	32- AĞİ Aile Durum Bildirimi
13- Bazı işkolları için, periyodik olarak sağlık muayenelerinden geçirildiklerine dair rapor,	33- İşçiye zimmetlenen demirbaşlar varsa, demirbaşlara ait tutanak.
14- Engelli işçi ise Engelli Raporu aslı veya fotokopisi,	34- Elle Taşıma Yönetmeliği Gereğince İşçiye Eğitim Verildiğine Dair Belge
15- Engelli Gelir Vergisi indiriminden yararlanabilmesi için ilgili Vergi Dairesinden indirim uygulanacağına dair yazı	35- İşçi Alacak Belgesi (Ücret Garanti Fonu Yönetmeliği)
16- Engelli işçi için İŞKUR müracaat kayıt evrakı,	36- Zorunlu BES Kesinti Belgesi
17- Eski hükümlü ise İŞKUR müracaat kayıt evrakı,	37- Zorunlu BES Ara Verme Dilekçesi
18- Terör mağduru ise İŞKUR müracaat kayıt evrakı,	38- Zorunlu BES Ayrılma (Cayma) Dilekçesi
19- Ödenen ücretlere ait hesap pusulalarının bir sureti,	39- İşin gereklerine göre bulunması gereken diğer evraklar,
20- Herhangi bir kanuni sebeple ücret kesme cezası uygulanırsa, kesintilerin sebebinin bildirildiği yazı,	

4447 SAYILI İŞSİZLİK SİGORTASI KANUNU'NDA, 4904 SAYILI TÜRKİYE İŞ KURUMU KANUNU'NDA ve 4817 SAYILI YABANCILARIN ÇALIŞMA İZİNLERİ HAKKINDA KANUNU'NDA İDARİ PARA CEZALARI

Fiiil	Kanuni Dayanağı	2022 Yılı Ceza Tutarları (TL) (Y.D.O% 36,20)	2023 Yılı Ceza Tutarları (TL) (Y.D.O% 122,93)
İşsizlik sigortasına ilişkin yükümlülükleri nedeniyle sigortalıların ücretlerinden indirim veya kesinti yapmak	4447/54	2.363.- (her bir sigortalı için)	5.267.- (her bir sigortalı için)
İŞ-KUR harici daimi işçi almak	4904/3d-20 d	118.561.-	264.308.-
İŞ-KUR harici geçici işçi almak	4904/3d-20 d	71.132.-	158.874.-
Yabancıнын çalışmaya başladığına yönelik bildirim yükümlülüğünün süresi içinde yerine getirmemek	4817/18-21	1.182.- (her bir yabancı için)	2.635.- (her bir yabancı için)
Çalışma izni bulunmaksızın yabancı çalıştırmak	4817/21	23.704.- (her bir yabancı için)	52.843.- (her bir yabancı için)

IV. 4734 SAYILI KAMU İHALE KANUNU ile 2886 SAYILI DEVLET İHALE KANUNU PARASAL LİMİTLER, 2023 YILI İHALE İLAN SÜRELERİ ve USULLERİ ile 4734 SAYILI KANUNUN 11/e MADDESİNE GÖRE İHALELERE KATILAMAYACAK OLANLAR

4734 SAYILI KAMU İHALE KANUNU PARASAL LİMİTLERİ (01.02.2023 - 31.01.2023)				
(20.01.2022 tarihli ve 31725 sayılı R.G.'de Kamu İhale Kurumu tarafından yayımlanan 2022/1 no'lu Kamu İhale Tebliği)				
(23.01.2023 tarihli ve 32084 sayılı R.G.'de Kamu İhale Kurumu tarafından yayımlanan 2023/1 no'lu Kamu İhale Tebliği)				
Açıklama	Alımın Türü	Kanuni Dayanağı	(2022 Yılı) Tutarı (TL) *	(2023 Yılı) Tutarı (TL) *
Belediye Şirketleri	Mal ve Hizmet Alımları	4734 sayılı K. 3/g Md.	33.494.082	66.224.498
Eşik Değer	Mal ve Hizmet Alımları (Genel Büt. Dahil İd, Katma Bütçeli İdareler)	4734 sayılı K. 8/a Md.	4.004.034	7.916.776
	Mal ve Hizmet Alımları (Belediye, Özel İdareler ve Birlik)	4734 sayılı K. 8/b Md.	6.673.409	13.194.664
	Yapım İşleri (Kanun Kapsamındaki Tüm İdareler)	4734 sayılı K. 8/c Md.	146.815.969	290.284.533
Açık İhale Usulü Kamu İhale Bülteni İlan Limiti (İhale tarihinden en az 40 gün önce en az bir defa)	Mal veya Hizmet Alımları	4734 sayılı K 13/a-1 Md.	6.673.409 ve üzeri	13.194.664 ve üzeri
	Yapım İşleri	4734 sayılı K 13/a-1 Md.	146.815.969 ve üzeri	290.284.533 ve üzeri
Belli İstekliler Arasında İhale Usulü Kamu İhale Bülteni Ön Yeterlilik İlan Limiti (Son başvuru tarihinden en az 14 gün önce en az bir defa)	Mal veya Hizmet Alımları	4734 sayılı K 13/a-2 Md.	6.673.409 ve üzeri	13.194.664 ve üzeri
	Yapım İşleri	4734 sayılı K 13/a-2 Md.	146.815.969 ve üzeri	290.284.533 ve üzeri
Pazarlık Usulü Kamu İhale Bülteni İlan Limiti (İhale tarihinden en az 25 gün önce en az bir defa)	Mal veya Hizmet Alımları	4734 sayılı K 13/a-3 Md.	6.673.409 ve üzeri	13.194.664 ve üzeri
	Yapım İşleri	4734 sayılı K 13/a-3 Md.	146.815.969 ve üzeri	290.284.533 ve üzeri
Yerel Gazete İlan Limiti (İhale tarihinden en az 7 gün önce en az iki yerel gazetede en az bir defa)	Mal veya Hizmet Alımları	4734 sayılı K 13/b-1 Md.	436.830	863.700
	Yapım İşleri	4734 sayılı K 13/b-1 Md.	873.705	1.727.489
Kamu İhale Bülteninde ve işin yapılacağı yerde çıkan gazetelerin birinde en az bir defa (ihale tarihinden en az 14 gün önce)	Mal veya Hizmet Alımları	4734 sayılı K 13/b-2 Md.	436.830 - 873.705 arası	863.700 - 1.727.489 arası
	Yapım İşleri	4734 sayılı K 13/b-2 Md.	873.705-7.281.278 arası	1.727.489 - 14.396.542 arası
Kamu İhale Bülteninde ve işin yapılacağı yerde	Mal veya Hizmet Alımları	4734 sayılı K 13/b-3 Md.	873.705-7.281.278 arası	1.727.489 - 14.396.542 arası

çıkan gazetelerin birinde en az bir defa (İhale tarihinden en az 21 gün önce)	Yapım İşleri	4734 sayılı K 13/b-3 Md.	873.705 -146.815.969 arası	1.727.489 - 14.396.542 arası
Doğrudan Temin Usulü ile Yapılacak Alımlar	Büyükşehir Sınırı İçindeki İdareler	4734 sayılı K. 22/d Md.	218.395	431.810
	Diğer İdareler	4734 sayılı K. 22/d Md.	72.752	143.845
Şikayette Bulunan İsteklilerin Kamu İhale Kurumuna Yatıracağı İtirazen Şikayet Başvuru Bedeli	Yaklaşık maliyeti 2.305.178.- TL'ye** Yaklaşık maliyeti 4.557.797.- TL'ye kadar olan ihalelerde	4734 sayılı K 53/j-2 Md.	13.819	27.322
	Yaklaşık maliyeti 2.305.178.- TL'den 9.220.744.- TL'ye kadar olanlarda** Yaklaşık maliyeti 4.557.797.- TL'den 18.231.255.- TL'ye kadar olanlarda	4734 sayılı K 53/j-2 Md.	27.654	54.677
	Yaklaşık maliyeti 9.220.744.- TL'den 69.155.600.- TL'ye kadar olanlarda** Yaklaşık maliyeti 18.231.255.- TL'den 136.734.452.- TL'ye kadar olanlarda	4734 sayılı K 53/j-2 Md.	41.482	82.018
	Yaklaşık maliyeti 69.155.600.- TL** Yaklaşık maliyeti 136.734.452.- TL ve üzerinde olanlarda	4734 sayılı K 53/j-2 Md.	55.316	109.370
Pazarlık Usulü ile Yapılacak Alımlar		4734 sayılı K. 21/f Md.	728.072	1.439.543
İhalelerden Kesilecek Kamu İhale Kurumu Payı (Sözleşme bedelinin onbinde beşi)		4734 sayılı K. 53/j-1 Md.	1.456.202	2.879.202
Yapım işlerinde İş deneyimi bulunmayan mühendis veya mimarların, aldıkları lisans eğitimine uygun yapım işi ihalelerine başvurularında, toplam süresi onbeş yılı geçmemek kaydıyla mezuniyetlerinden sonra geçen her yıl, hesaplamak üzere 10 uncu madde kapsamındaki benzer iş deneyimi olarak dikkate alınacak limit		4734 sayılı K. 62/h Md.	808.172	1.597.917
* KDV Hariçtir. (** 2022 Yılı)				

2886 SAYILI DEVLET İHALE KANUNU PARASAL LİMİTLERİ (01.01.2023 - 31.12.2023)				
(Bu parasal limitler satış, kiraya verme, mülkiyetin gayri ayni hak tesisi ve trampa işleri için uygulanacaktır)				
(31.12.2021 tarih ve 31706 (1. Mükerrer) sayılı R.G. yayınlanan 7344 sayılı 2022 Yılı Merkezi Yönetim Bütçe Kanunu Eki 1 Cetveli)				
(31.12.2022 tarih ve 32060 (1. Mükerrer) sayılı R.G. yayınlanan 7427 sayılı 2023 Yılı Merkezi Yönetim Bütçe Kanunu Eki 1 Cetveli)				
İşlemin Türü	Kanuni Dayanağı	(2022) Tutarı (TL)*	(2023) Tutarı (TL)*	
Basın İlan Kurumunca Yapılan İlanın Alt Parasal Limiti	2886 s.K. md. 17/2	1.188.000.-	2.138.400.-	
Resmi Gazete ile İlanın Alt Parasal Limiti	2886 s.K. md. 17/3	3.564.000.-	6.415.200.-	
Açık Teklif Usulü Parasal Limiti	2886 s. K. md. 45**	3.562.000.-	6.411.600.-	
Pazarlık Usulü Parasal Limiti	İllerde, kuruluş merkezlerinde, büyükşehir belediyesi sınırları içindeki ve nüfusu 50000'i geçen ilçelerde	2886 s. K. md. 51/a	130.000.-	234.000.-
	Diğer ilçelerde	2886 s. K. md. 51/b	64.400.-	115.920.-
Mahalli Komisyonların Yetkileri (2886 s. Kan. 76. Md.)	Taşınır ve taşınmaz malların satış, kira, trampa edilmesi ve mülkiyetin gayri ayni hak tesislerinde, mahalli komisyonların ihaleye selahiyetleri miktarı 7427 Sayılı 2023 Yılı Bütçe Kanunu ile belirlenmiştir. (2886 s. Kan. 76. Md.) - (7258 s. Bütçe Kanunu (İ) cetveli)			
	a) Ankara, İstanbul ve İzmir illerinde	2886 s. K. md. 76	784.000.-	1.411.200.-
	b) Diğer büyükşehir belediyesi olan illerde	2886 s. K. md. 76	393.000.-	707.400.-
	c) Diğer illerde ve nüfusu 50 bini geçen ilçelerde	2886 s. K. md. 76	285.000.-	513.000.-
	ç) Diğer ilçelerde	2886 s. K. md. 76	213.000.-	383.400.-
Bu madde ile ilgili parasal sınırları, her biri için ayrı ayrı veya birlikte dört katına kadar artırmaya Çevre ve Şehircilik Bakanı yetkilidir.				
* KDV Hariçtir.				
** Bu madde ile ilgili parasal sınır, Hazineye ait taşınmazların satışında 10.000.000 TL olup, bu tutarı yirmi katına kadar artırmaya Çevre ve Şehircilik Bakanı yetkilidir.				

İHALE İLAN SÜRELERİ ve KURALLARI (2023 Yılı)
(4734 Sayılı Kamu İhale Kanunu 13. Md.)

İHALE USULLERİ	AÇIK İHALE	BELLİ İSTEKLİLER	PAZARLIK (21/ b-c-f de İlan Zorunlu Değil)
1- Yaklaşık maliyeti eşik değerlerin altında ve 863.700.-TL ye kadar olan mal ve hizmet alımları ile 1.727.489.-TL kadar olan yapım işleri ihalesi (13 b/1 kapsamında)	İhale tarihinden en az 7 gün önce ihalenin ve işin yapılacağı yerde çıkan gazetelerin en az ikisinde ve Kamu İhale Bülteni	Ön yeterlilik ilanları son başvuru tarihinden en az 7 gün önce ihalenin ve işin yapılacağı yerde çıkan gazetelerin en az ikisinde ve Kamu İhale Bülteni	Ön yeterlilik ilanları son başvuru tarihinden en az 7 gün önce ihalenin ve işin yapılacağı yerde çıkan gazetelerin en az ikisinde ve Kamu İhale Bülteni
2- Yaklaşık maliyeti 863.700.-TL ile 1.727.489.-TL arasında kalan mal ve hizmet alımları ile 1.727.489.-TL ile 14.396.542.-TL arasında kalan yapım işleri ihalesi (13 b/2 kapsamında)	İhale tarihinden en az 14 gün önce işin yapılacağı yerde çıkan gazetelerin birinde ve Kamu İhale Bülteni	Ön yeterlilik ilanları son başvuru tarihinden en az 7 gün önce işin yapılacağı yerde çıkan gazetelerin birinde ve Kamu İhale Bülteni	İhale tarihinden en az 14 gün önce işin yapılacağı yerde çıkan gazetelerin birinde ve Kamu İhale Bülteni
3- Yaklaşık maliyeti 1.727.489.-TL üzerinde ve eşik değer altında kalan mal ve hizmet alımları ile 14.396.542.-TL üzerinde ve eşik değer altında olan yapım işleri ihalesi (13 b/3 kapsamında)	İhale tarihinden en az 21 gün önce işin yapılacağı yerde çıkan gazetelerin birinde ve Kamu İhale Bülteni	Ön yeterlilik ilanları son başvuru tarihinden en az 7 gün önce işin yapılacağı yerde çıkan gazetelerin birinde ve Kamu İhale Bülteni	İhale tarihinden en az 21 gün önce işin yapılacağı yerde çıkan gazetelerin birinde ve Kamu İhale Bülteni
4- Yaklaşık maliyeti eşik değerlere eşit (Mal ve Hizmet Alımları Genel Büt: 7.916.776.-TL Diğer Büt: 13.194.664.-TL) (Yapım İşleri 290.284.533.-TL) veya bu değerleri aşan ihaleler (13/a kapsamında)	İhale tarihinden en az 40 gün önce * Kamu İhale Bülteni *Uygulama da: 1- 28 gün ⁽¹⁾ 2- Ön İlanlı süreç; 24 gün ⁽²⁾	Ön yeterlilik ilanları son başvuru tarihinden en az 14 gün önce Kamu İhale Bülteni	İhale tarihinden en az 25 gün önce Kamu İhale Bülteni

4734 -13/a kapsamında yapılan 40 günlük ilan süresi gerektiren ihalelerde;

(1) İlanların elektronik araçlarla hazırlanması ve gönderilmesi halinde 40 günlük ilan süresi 7(yedi) gün, İlan ile ihale ve ön yeterlik dokümanına Elektronik Kamu Alımları Platformu üzerinden doğrudan erişimin temin edilmesi halinde 40 günlük ilan ve davet süresi 5(beş) gün kısaltılabilir. İhaleye katılmak için ihale dokümanının EKAP üzerinden e-imza veya Kurumca belirlenecek diğer elektronik yöntemlerden birisi kullanılarak indirilmesi zorunluluğu ile birlikte bu süre 28 gün olarak uygulanmaktadır. (Bkz: Elektronik İhale Uygulama Yönetmeliği - Madde 16)

(2) Ön ilan yapılması halinde 40 günlük ilan ve davet süresi 24 (yirmi dört) güne kadar indirilebilir.

EŞİK DEĞERLER (2023 Yılı)
(4734 Sayılı Kamu İhale Kanunu 8. Md.)

Açıklama	Mal / Hizmet Alımları	Yapım İşleri
A) Genel bütçeye dahil daireler	7.916.776.-TL	290.284.533.-TL
B) Kanun kapsamındaki Diğer idareler	13.194.664.-TL	290.284.533.-TL

NOT: 1- Kamu İhale Bülteni'nde 4734 - 13(b)/1 kapsamındaki ihale ilanları ücretsiz, diğer tüm ihale ilanları (4734 Kapsamında, Kapsam dışı, İstisna vb.) ücretli yayımlanmaktadır. Tüm Düzeltme / İptal / Sonuç İlanları ise ücretsiz yayımlanmaktadır.

2- 4734 sayılı Kamu İhale Kanununun 67. maddesinde belirtilen eşik değerler ve parasal limitler 01.02.2023 tarihinde güncellenmiş ve 25.01.2023/31376 tarih sayılı Resmi Gazete'de yayımlanmıştır.

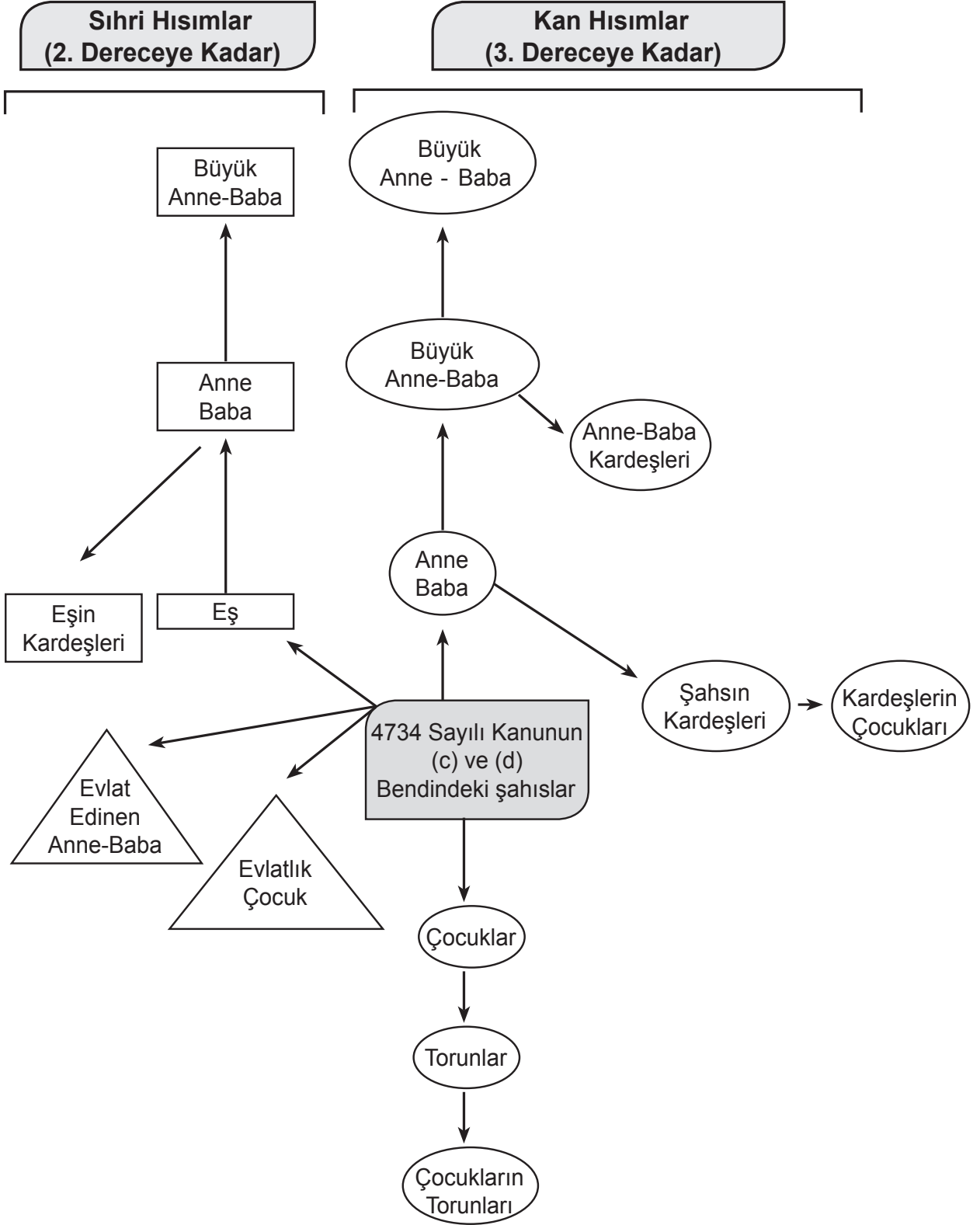

V. 2023 YILI İÇİN BİNALARIN METREKARE NORMAL İNŞAAT MALİYET BEDELLERİNİ GÖSTERİR CETVELLER

81 SERİ NOLU EMLAK VERGİSİ KANUNU GENEL TEBLİĞİ EKİDİR
2023 YILI İÇİN BİNALARIN METREKARE NORMAL İNŞAAT MALİYET BEDELLERİNİ GÖSTERİR CETVEL

BİNALAR	ÇELİK KARKAS BINA		BETONARME KARKAS		YİĞİMA KAGIR BINA		YİĞİMA YARI KAĞIR BINA		AHIŞAP BİNALAR		TAŞ DUVARLU BINA		GEÇEKONU TARZI BINA		KERPİÇ VE DİĞ.BASİT		
	ASG.	AZA.	ORT.	ASG.	AZA.	ORT.	ASG.	AZA.	ORT.	ASG.	AZA.	ORT.	ASG.	AZA.	ORT.	ASG.	AZA.

1) FABRİKA VE İMALATHANE BİNALARI

A) LÜKS İNŞ.	-	-	-	-	-	-	-	-	-	-	-	-	-	-	-	-	-	-	
B) 1. SINIF İNŞ.	2190,19	2437,01	2313,60	1806,11	1984,42	1895,27	1239,15	1518,06	1378,61	-	-	-	-	-	-	-	-	-	
C) 2. SINIF İNŞ.	1376,35	1511,18	1443,77	1156,79	1207,18	1181,99	733,90	886,96	810,43	-	-	-	-	-	-	-	-	-	
D) 3. SINIF İNŞ.	1033,39	1170,52	1101,96	816,18	877,95	847,07	452,75	592,19	522,47	335,98	411,45	373,72	507,55	640,14	573,85	365,77	448,08	379,48	
E) BASİT	587,56	642,36	614,96	457,26	557,73	507,50	242,30	292,70	267,50	185,24	242,30	213,77	329,23	333,94	331,54	210,29	260,59	235,44	203,40

2) FABRİKA VE İMALATHANE BİNASI, SOSYAL BİNALARI VS.

A) LÜKS İNŞ.	-	-	-	-	-	-	-	-	-	-	-	-	-	-	-	-	-	-	
B) 1. SINIF İNŞ.	2190,19	2437,01	2313,60	1806,11	1984,42	1895,27	1239,15	1518,06	1378,61	-	-	-	-	-	-	-	-	-	
C) 2. SINIF İNŞ.	1376,35	1511,18	1443,77	1156,79	1207,18	1181,99	733,90	886,96	810,43	-	-	-	-	-	-	-	-	-	
D) 3. SINIF İNŞ.	1033,39	1170,52	1101,96	816,18	877,95	847,07	452,75	592,19	522,47	335,98	411,45	373,72	507,55	640,14	573,85	365,77	448,08	379,48	
E) BASİT	587,56	642,36	614,96	457,26	557,73	507,50	242,30	292,70	267,50	185,24	242,30	213,77	329,23	340,63	334,93	210,29	260,59	235,44	203,40

3) OTEL BİNALARI

A) LÜKS İNŞ.	5443,37	5845,76	5644,57	4549,48	4942,66	4746,07	4000,79	4336,27	4198,53	2860,01	3232,65	3046,33	4801,00	5123,30	4952,15	3927,73	4355,17	4141,45
B) 1. SINIF İNŞ.	3918,51	4231,73	4075,12	3164,03	3475,01	3319,52	2775,39	2951,46	2883,43	2048,39	2171,86	2110,13	3205,26	3577,91	3391,59	2711,40	3022,32	2886,86
C) 2. SINIF İNŞ.	2638,30	2832,64	2735,47	2114,76	2245,03	2179,90	1723,33	1943,22	1827,78	1314,60	1374,00	1344,30	2114,76	2373,04	2243,90	1689,52	1867,80	1778,66
D) 3. SINIF İNŞ.	2055,29	2263,31	2159,30	1472,17	1659,72	1565,95	1117,99	1330,61	1224,30	923,64	985,37	954,51	1520,20	1767,20	1643,70	1069,83	1280,27	1175,05
E) BASİT	-	-	-	-	-	-	292,70	358,91	325,81	217,17	283,39	250,28	548,71	688,15	618,43	349,88	420,65	385,27

4) SINEMA - TİYATRO BİNALARI

A) LÜKS İNŞ.	6075,15	6524,35	6299,75	4924,44	5253,58	5099,01	4465,12	4906,57	4685,85	3051,68	3516,04	3283,86	-	-	-	-	-	-
B) 1. SINIF İNŞ.	4373,34	4722,91	4548,13	3531,31	3664,03	3597,67	3097,55	3293,99	3195,77	2286,13	2423,87	2355,00	-	-	-	-	-	-
C) 2. SINIF İNŞ.	2944,48	3161,48	3052,98	2360,22	2505,59	2432,91	1911,09	2168,76	2039,93	1467,20	1533,52	1500,36	-	-	-	-	-	-
D) 3. SINIF İNŞ.	2293,85	2526,09	2409,97	1643,07	1852,34	1747,71	1247,75	1485,11	1366,43	1030,82	1099,72	1065,27	-	-	-	-	-	-
E) BASİT	-	-	-	-	-	-	316,40	380,23	348,52	196,45	234,71	215,58	-	-	-	-	-	-

5) HASTAHANE - KLİNİK BİNALARI

A) LÜKS İNŞ.	5782,82	6166,69	5974,76	4647,65	4973,87	4810,76	3833,18	4217,06	4025,12	2900,97	3328,74	3114,86	-	-	-	-	-	-
B) 1. SINIF İNŞ.	4143,08	4463,89	4303,49	3345,14	3482,28	3413,71	2922,92	3120,34	3021,63	2160,62	2292,20	2226,41	-	-	-	-	-	-
C) 2. SINIF İNŞ.	2794,01	2991,52	2892,77	2220,99	2366,34	2293,67	1809,61	2063,71	1931,66	1387,36	1447,76	1417,56	-	-	-	-	-	-
D) 3. SINIF İNŞ.	2174,37	2391,02	2282,70	1557,30	1763,06	1660,18	1184,55	1403,87	1294,21	978,90	1052,92	1015,86	-	-	-	-	-	-
E) BASİT	-	-	-	-	-	-	290,62	351,06	320,84	183,68	222,07	202,88	-	-	-	-	-	-

BİNALAR	ÇELİK KARKAS BINA		BETONARME KARKAS		YİĞMA KAGIR BINA		YİĞMA YARI KAGIR BINA		AHSAP BİNALAR		TAŞ DUVARLI BINA		GEÇEKÖNDÜ TARZI BINA		KERRİÇ VE DİĞ.BASİT	
	ASG.	AZA.	ASG.	AZA.	ASG.	AZA.	ASG.	AZA.	ASG.	AZA.	ASG.	AZA.	ASG.	AZA.	ASG.	AZA.

12) YURT BİNALARİ

A) LÜKS İNŞ.	-	-	-	-	-	-	-	-	-	-	-	-	-	-	-	-										
B) 1. SINIF İNŞ.	-	-	-	-	-	-	-	-	-	-	-	-	-	-	-	-										
C) 2. SINIF İNŞ.	1762,73	1947,77	1855,25	1138,24	1374,46	1256,35	954,51	1141,25	1047,88	954,68	1097,40	1026,04	-	-	-	-										
D) 3. SINIF İNŞ.	1175,11	1298,41	1236,76	875,59	1033,39	954,49	763,63	877,95	820,79	795,60	877,95	836,78	-	-	-	-										
E) BASİT	587,56	715,58	651,57	260,59	340,63	300,61	185,24	242,30	213,77	153,12	185,24	169,18	329,23	372,64	350,94	210,29	260,59	212,54	164,48	260,59	235,44	153,10	98,26	98,26	134,88	116,57

13) OKUL BİNALARİ

A) LÜKS İNŞ.	-	-	-	-	-	-	-	-	-	-	-	-	-	-	-	-										
B) 1. SINIF İNŞ.	-	-	-	-	-	-	-	-	-	-	-	-	-	-	-	-										
C) 2. SINIF İNŞ.	2068,48	2252,98	2160,73	1283,94	1521,69	1402,82	1020,21	1097,40	1058,81	861,04	1069,14	965,09	775,53	951,76	863,65	585,15	717,03	651,09	-	-	-	-	-	-	-	-
D) 3. SINIF İNŞ.	1426,57	1586,63	1506,60	987,63	1170,52	1079,08	816,18	877,95	847,07	615,06	763,63	689,35	674,44	827,61	751,03	365,77	448,08	406,93	365,77	235,59	365,77	300,68	210,29	235,59	235,59	222,94
E) BASİT	587,56	642,36	614,96	292,70	340,63	316,67	186,36	242,30	214,33	244,63	258,34	251,49	269,71	324,58	297,15	210,29	260,59	235,44	141,72	164,48	153,10	98,26	98,26	134,88	116,57	

14) YÜZME HAVUZLARİ

A) LÜKS İNŞ.	-	-	-	-	-	-	-	-	-	-	-	-	-	-	-	-
B) 1. SINIF İNŞ.	2962,38	3368,61	3165,50	1972,73	2184,29	2078,51	1100,74	1412,86	1256,80	-	-	-	-	-	-	-
C) 2. SINIF İNŞ.	1712,33	1924,96	1818,65	1195,03	1284,79	1240,21	733,90	941,96	837,93	-	-	-	-	-	-	-
D) 3. SINIF İNŞ.	1243,62	1426,57	1335,10	763,63	877,95	820,79	358,91	466,37	412,64	-	-	-	-	-	-	-
E) BASİT	-	-	-	-	-	-	-	-	-	-	-	-	-	-	-	-

15) BANYO ve HAMAMLAR

A) LÜKS İNŞ.	-	-	-	-	-	-	-	-	-	-	-	-	-	-	-	-
B) 1. SINIF İNŞ.	4215,67	4567,83	4391,75	2149,05	2363,92	2256,49	1602,57	1911,17	1756,87	-	-	-	-	-	-	-
C) 2. SINIF İNŞ.	2670,28	2896,64	2783,46	1355,69	1511,18	1433,44	1120,13	1207,18	1163,66	-	-	-	-	-	-	-
D) 3. SINIF İNŞ.	1993,53	2137,57	2065,55	816,18	986,37	900,78	603,46	763,63	683,55	-	-	-	-	-	-	-
E) BASİT	-	-	-	-	-	-	-	-	-	-	-	-	-	-	-	-

16) PAZAR ve FUAR YERLERİNDEKİ YAPILAR

A) LÜKS İNŞ.	-	-	-	-	-	-	-	-	-	-	-	-	-	-	-	-								
B) 1. SINIF İNŞ.	-	-	-	-	-	-	-	-	-	-	-	-	-	-	-	-								
C) 2. SINIF İNŞ.	-	-	-	-	-	-	-	-	-	-	-	-	-	-	-	-								
D) 3. SINIF İNŞ.	987,63	1170,52	1079,08	637,79	804,73	721,26	534,95	592,19	563,57	411,45	466,37	438,91	582,93	640,14	611,54	365,77	448,08	406,93	-	-	-	-	-	-
E) BASİT	642,36	752,08	697,22	292,70	340,63	316,67	242,30	292,70	267,50	185,24	242,30	213,77	329,23	372,64	350,94	210,29	260,59	235,44	-	-	-	-	-	

17) SOĞUK HAVA DEFOLARİ

A) LÜKS İNŞ.	-	-	-	-	-	-	-	-	-	-	-	-	-	-	-	-
B) 1. SINIF İNŞ.	-	-	-	-	-	-	-	-	-	-	-	-	-	-	-	-
C) 2. SINIF İNŞ.	1610,79	1779,97	1695,38	1155,31	1363,54	1259,43	1047,83	1277,25	1162,54	-	-	-	-	-	-	-
D) 3. SINIF İNŞ.	1175,11	1298,41	1236,76	875,59	1033,39	954,49	626,42	763,63	695,03	-	-	-	-	-	-	-
E) BASİT	457,26	587,56	522,41	395,50	457,26	426,38	242,30	292,70	267,50	-	-	-	-	-	-	-

BİNALAR	ÇELİK KARKAS BİNA		BETONARME KARKAS		YİĞMA KAGIR BİNA		YİĞMA YARI KAGIR BİNA		AĞAÇ BİNALAR		TAŞ DUVARLI BİNA		GEÇEKONDU TARZI BİNA		KERPİÇ VE DİĞ.BASİT		
	ASG.	AZA.	ORT.	ASG.	AZA.	ORT.	ASG.	AZA.	ORT.	ASG.	AZA.	ORT.	ASG.	AZA.	ORT.	ASG.	AZA.

18) KURUTMA YERLERİ

A) LÜKS İNŞ.	-	-	-	-	-	-	-	-	-	-	-	-	-	-	-	-	-	-
B) 1. SINIF İNŞ.	-	-	-	-	-	-	-	-	-	-	-	-	-	-	-	-	-	-
C) 2. SINIF İNŞ.	-	-	-	-	-	-	-	-	-	-	-	-	-	-	-	-	-	-
D) 3. SINIF İNŞ.	1170,52	1246,03	1208,28	637,79	804,73	721,26	534,95	592,19	563,57	406,94	429,82	418,38	-	-	-	-	-	-
E) BASİT	642,36	752,08	697,22	258,34	310,93	284,64	244,63	258,34	251,49	153,12	185,24	189,18	-	-	-	-	-	-

19) SİLÖLER

A) LÜKS İNŞ.	-	-	-	-	-	-	-	-	-	-	-	-	-	-	-	-	-	-
B) 1. SINIF İNŞ.	-	-	-	-	-	-	-	-	-	-	-	-	-	-	-	-	-	-
C) 2. SINIF İNŞ.	2670,28	2896,64	2783,46	1447,06	1668,84	1557,95	-	-	-	-	-	-	-	-	-	-	-	-
D) 3. SINIF İNŞ.	2089,00	2242,71	2155,86	1033,39	1170,52	1101,96	-	-	-	-	-	-	-	-	-	-	-	-
E) BASİT	-	-	-	-	-	-	-	-	-	-	-	-	-	-	-	-	-	-

20) TRANSFORMATÖR BİNALARI

A) LÜKS İNŞ.	-	-	-	-	-	-	-	-	-	-	-	-	-	-	-	-	-	-
B) 1. SINIF İNŞ.	-	-	-	-	-	-	-	-	-	-	-	-	-	-	-	-	-	-
C) 2. SINIF İNŞ.	-	-	-	-	-	-	-	-	-	-	-	-	-	-	-	-	-	-
D) 3. SINIF İNŞ.	1325,99	1492,80	1409,40	724,70	880,17	802,44	365,77	425,23	395,50	306,33	320,06	313,20	-	-	-	-	-	-
E) BASİT	-	-	-	-	-	-	-	-	-	-	-	-	-	-	-	-	-	-

21) DİĞER TİCARETHANE ve İŞYERLERİ

A) LÜKS İNŞ.	5832,17	6263,38	6047,78	3887,35	4286,56	4086,96	3064,31	3463,54	3263,93	2346,68	2767,84	2557,26	4235,12	4666,30	4450,71	-	-	-						
B) 1. SINIF İNŞ.	3987,71	4284,05	4135,88	2743,38	2973,62	2858,50	1930,17	2206,95	2128,56	1187,91	1518,63	1353,27	2988,30	3238,17	3113,24	-	-	-						
C) 2. SINIF İNŞ.	2672,37	2936,97	2804,67	1771,00	1834,65	1802,83	1146,27	1410,92	1278,60	666,18	842,63	754,41	1925,23	2001,24	1963,24	-	-	-						
D) 3. SINIF İNŞ.	1788,08	1998,62	1893,35	1197,84	1425,64	1311,74	771,51	933,28	852,40	455,56	570,78	513,17	1305,56	1550,42	1427,99	-	-	-						
E) BASİT	776,50	852,41	814,46	409,01	526,68	467,85	303,64	365,04	334,34	232,74	303,64	268,19	313,64	399,27	356,46	249,86	333,12	291,49	213,12	249,86	231,49	129,79	164,05	146,52

22) MESKEN BİNALARI

A) LÜKS İNŞ.	6023,74	6423,65	6223,70	3573,12	4010,10	3791,61	2930,55	3021,85	2976,20	-	-	-	4772,67	5260,98	5016,83	-	-	-						
B) 1. SINIF İNŞ.	3981,51	4295,70	4138,61	2256,53	2479,18	2367,86	1876,54	1979,29	1927,92	1236,74	1296,69	1266,72	3070,43	3448,86	3259,65	-	-	-						
C) 2. SINIF İNŞ.	2642,06	2910,41	2776,24	1445,11	1716,58	1580,85	1228,06	1285,31	1256,69	871,23	885,48	878,36	1982,22	2270,70	2126,46	-	-	-						
D) 3. SINIF İNŞ.	1782,29	1982,22	1882,26	1019,66	1219,50	1119,58	916,85	964,05	935,45	614,09	625,49	619,79	1033,96	1096,83	1065,40	514,05	634,05	574,05	294,29	456,99	375,64	-	-	
E) BASİT	734,05	893,96	814,01	519,75	734,05	626,90	291,32	302,74	297,03	291,32	302,74	297,03	337,06	405,46	371,26	205,66	325,61	265,59	177,01	205,66	191,29	140,03	177,01	158,52

23) ÖZEL LİK ARZEDEN BİNALAR

ÖZEL LİK ARZEDEN BİNALARIN VERGİ DEĞERİNİN HESABINDA, KULLANIŞ TARZINA GÖRE (OTEL, SİNEMA, TİYATRO, İŞYERİ VE MESKEN BİNASI GİBİ) VARSA BİR ÜST İNŞAAT DEĞERİNİN ORTALAMA RAKAMI ESAS ALINIR. BİR ÜST SINIF AIT İNŞAAT DEĞERİ YOKSA TESPİT EDİLEN İNŞAAT SINIFINDAKİ ORTALAMA DEĞER % 50 ARTIRILMAK SURETİYLE DEĞERLENDİRME YAPILIR. İNŞAAT TURU İÇİN METREKARE NORMAL İNŞAAT MALİYET BEDELİ BELİRLENMEMİŞ İSE BU SINIFIN ALTINDA BELİRLEME YAPILMIŞ İLK SINIF AIT ORTALAMA RAKAM % 50 ARTIRILMAK DİKKATE ALINIR.

HAFİF PREFABRİK BİNALAR, YİĞMA YARI KAGIR BİNA GRUBUNDA DEĞERLENDİRİLİR.

NOT: METREKARE NORMAL İNŞAAT MALİYET BEDELLERİNİN ORTALAMALARI ESAS ALINIR. METREKARE NORMAL İNŞAAT MALİYET BEDELLERİNE ASANSÖR, KALORİFER VEYA KLİMA TESİSAT BEDELLERİ DAHİL DEĞİLDİR. (BİNADA KALORİFER, KLİMA VE ASANSÖR TESİSATI VARSA BU BEDELLERE KALORİFER VEYA KLİMA İÇİN %8, ASANSÖR İÇİN %6 ORANINDA İLAVE YAPILIR.)

VI. VERGİ MEVZUATI İLE İLGİLİ TARİFE, MİKTAR VE ORANLAR

DAMGA VERGİSİ KANUNUNA TABİ ORAN VE MİKTARLAR (01.01.2023 - 31.12.2023) (Hazine ve Maliye Bakanlığı (Gelir İdaresi Başkanlığı) tarafından 21.12.2021 tarih ve 31696 sayılı R.G'de yayınlanan 66 Seri No'lu Damga Vergisi Kanunu Genel Tebliği) (Hazine ve Maliye Bakanlığı (Gelir İdaresi Başkanlığı) tarafından 30.12.2022 tarih ve 32059 sayılı R.G'de yayınlanan 67 Seri No'lu Damga Vergisi Kanunu Genel Tebliği)		
(1) SAYILI TABLO Damga Vergisine Tabi Kağıtlar		
I. Akitlerle ilgili kağıtlar	2022 Yılı	2023 Yılı
A. Belli parayı ihtiva eden kağıtlar:		
1. Mukavelenameler, taahhütnameler ve temliknameler	(Binde 9,48)	(Binde 9,48)
2. Kira mukavelenameleri (Mukavele süresine göre kira bedeli üzerinden)	(Binde 1,89)	(Binde 1,89)
3. Kefalet, teminat ve rehin senetleri	(Binde 9,48)	(Binde 9,48)
4. Tahkimnameler ve sulhnameler	(Binde 9,48)	(Binde 9,48)
5. Fesihnameler (Belli parayı ihtiva eden bir kağıda taalluk edenler dahil)	(Binde 1,89)	(Binde 1,89)
6. Karayolları Trafik Kanunu uyarınca kayıt ve tescil edilmiş ikinci el araçların satış ve devrine ilişkin sözleşmeler	(Binde 1,89)	(Binde 1,89)
7. (Ek:6728/28. md.-Yürürlük: 9/8/2016) Hazinesinin özel mülkiyetinde veya Devletin hüküm ve tasarrufu altında bulunan taşınmazlara ilişkin ön izin, irtifak hakkı veya kullanma izni sözleşmeleri (yatırım taahhüdü bulunanlar dâhil ön izin, irtifak hakkı veya kullanma izni süresine göre bulunacak bedel üzerinden)	(Binde 9,48)	(Binde 9,48)
8. (Ek:6728/28. md.-Yürürlük: 9/8/2016) Resmî şekilde düzenlenen gayrimenkul satış vaadi sözleşmeleri	(Binde 0)	(Binde 0)
9. (Ek:6728/28. md.-Yürürlük: 9/8/2016) Resmî dairelerin mal ve hizmet alımlarına ilişkin yaptıkları ihalelerde, ihaleyi yapan idare ile düzenlenen sözleşmeler	(Binde 9,48)	(Binde 9,48)
10. (Ek:6728/28. md.-Yürürlük: 9/8/2016) 7/11/2013 tarihli ve 6502 sayılı Tüketicinin Korunması Hakkında Kanun kapsamında düzenlenen:		
a) Taksitle satış sözleşmeleri	(Binde 9,48)	(Binde 9,48)
b) Ön ödemeli konut satış sözleşmeleri	(Binde 0)	(Binde 0)
c) Devre tatil ve uzun süreli tatil hizmeti sözleşmeleri	(Binde 9,48)	(Binde 9,48)
ç) Paket tur sözleşmeleri	(Binde 9,48)	(Binde 9,48)
d) Abonelik sözleşmeleri	(Binde 9,48)	(Binde 9,48)
e) Mesafeli satış sözleşmeleri	(Binde 9,48)	(Binde 9,48)
11. (Ek:6728/28. md.-Yürürlük: 9/8/2016) 7/6/2012 tarihli ve 6326 sayılı Turist Rehberliği Meslek Kanunu kapsamında düzenlenen turist rehberliğine ilişkin sözleşmeler	(Binde 9,48)	(Binde 9,48)
12. (Ek:6728/28. md.-Yürürlük: 9/8/2016) 14/3/2013 tarihli ve 6446 sayılı Elektrik Piyasası Kanunu kapsamında düzenlenen:		
a) Toptan elektrik satış sözleşmeleri	(Binde 9,48)	(Binde 9,48)
b) Perakende elektrik satış sözleşmeleri	(Binde 9,48)	(Binde 9,48)
13. (Ek:6728/28. md.-Yürürlük: 9/8/2016) 18/4/2001 tarihli ve 4646 sayılı Doğal Gaz Piyasası Kanunu kapsamında düzenlenen:		
a) Toptan doğal gaz satışına ilişkin sözleşmeler	(Binde 9,48)	(Binde 9,48)
b) Tüketicilere doğal gaz satışına ilişkin sözleşmeler	(Binde 9,48)	(Binde 9,48)
14. (Ek:6824/5. md.-Yürürlük: 8/3/2017) Resmî şekilde düzenlenen kat karşılığı veya hasılat paylaşımı inşaat sözleşmeleri	(Binde 0)	(Binde 0)
15. (Ek:6824/5. md.-Yürürlük: 8/3/2017) Resmî şekilde düzenlenen kat karşılığı veya hasılat paylaşımı inşaat sözleşmeleri kapsamında yapı müteahhitleri ile alt yükleniciler arasında düzenlenen inşaat taahhüt sözleşmeleri	(Binde 0)	(Binde 0)
16. (Ek:6824/5. md.-Yürürlük: 8/3/2017) Kat karşılığı veya hasılat paylaşımı inşaat işlerine ilişkin danışmanlık hizmet sözleşmeleri	(Binde 0)	(Binde 0)
17. (Ek:6824/5. md.-Yürürlük: 8/3/2017) Yapı denetimi hizmet sözleşmeleri	(Binde 0)	(Binde 0)
B. Belli parayı ihtiva etmeyen kağıtlar:		
1) Tahkimnameler	(132,30 TL)	(294,90 TL)

2) Sulhnameler	(132,30 TL)	(294,90 TL)
3) Turizm işletmeleri ile seyahat acentelerinin aralarında düzenledikleri kontenjan sözleşmeleri (Belli parayı ihtiva edenler dahil)	(744,10 TL)	(1.658,80 TL)
II. Kararlar ve mazbatalar		
1. Meclislerden, resmi heyetlerden ve idari davalarla ilgili olmayarak Danıştay'dan verilen mazbata, ilam ve kararlarlahakem kararları:		
a) Belli parayı ihtiva edenler	(Binde 9,48)	(Binde 9,48)
b) Belli parayı ihtiva etmeyenler	(132,30 TL)	(294,90 TL)
2. İhale Kanunlarına tabi olan veya olmayan resmi daire ve kamu tüzel kişiliğini haiz kurumların her türlü ihale kararları (Ek: 6728/28. md.-Yürürlük; 9/8/2016) (4/1/2002 tarihli ve 4734 sayılı Kamu İhale Kanunu kapsamındaki kurum ve kuruluşlara şikâyet veya Kamu İhale Kurumuna itirazın şikâyet ya da yargı kararı üzerine ihalenin iptal edilmesi hâlinde, bu ihale kararının hükmünden yararlanılmayan kısmına isabet eden damga vergisi ret ve iade olunur. Sözleşmenin düzenlenmiş olması durumunda sözleşmeye ilişkin damga vergisi ret ve iade edilmez.)	(Binde 5,69)	(Binde 5,69)
III. Ticari işlemlerde kullanılan kağıtlar		
1. Ticari ve mütedavil senetler:		
a) Emtia senetleri:		
aa) Makbuz senedi (Resepise)	(45,40 TL)	(101,20 TL)
ab) Rehin senedi (Varant)	(26,80 TL)	(59,70 TL)
ac) İyda senedi	(4,20 TL)	(9,30 TL)
ad) Taşıma Senedi	(1,00 TL)	(2,20 TL)
b) Konşimentolar	(26,80 TL)	(59,70 TL)
c) Deniz ödöncü senedi	(Binde 9,48)	(Binde 9,48)
d) İpotekli borç senedi, irat senedi	(Binde 9,48)	(Binde 9,48)
2. Ticari belgeler:		
a) Menşe ve Mahreç şahadetnameleri	(45,40 TL)	(101,20 TL)
b) Resmi dairelere ve bankalara ibraz edilen bilançolar ve İşletme hesabı özetleri		
ba) Bilançolar	(102,00 TL)	(227,30 TL)
bb) Gelir tabloları	(48,70 TL)	(108,50 TL)
bc) İşletme hesabı özetleri	(48,70 TL)	(108,50 TL)
c) Barnameler	(4,20 TL)	(9,30 TL)
d) Tasdikli manifesto nüshaları	(19,80 TL)	(44,10 TL)
e) Ordinolar	(1,00 TL)	(2,20 TL)
f) Gümrük idarelerine verilen özet beyan formları	(19,80 TL)	(44,10 TL)
IV. Makbuzlar ve diğer kağıtlar		
1. Makbuzlar:		
a) Resmi daireler tarafından yapılan mal ve hizmet alımlarına ilişkin ödemeler (avans olarak yapılanlar dahil) nedeniyle kişiler tarafından resmi dairelere verilen ve belli parayı ihtiva eden makbuz ve ibra senetleri ile bu ödemelerin resmi daireler nam ve hesabına, kişiler adına açılmış veya açılacak hesaplara nakledilmesini veya emir ve havaalelerine tediyesini temin eden kağıtlar	(Binde 9,48)	(Binde 9,48)
b) Maaş, ücret, gündelik, huzur hakkı, aidat, ihtisas zammı, ikramiye, yemek ve mesken bedeli, harcırah, tazminat ve benzeri her ne adla olursa olsun hizmet karşılığı alman paralar (avans olarak ödenenler dahil) için verilen makbuzlar ile bu paraların nakden ödenmeyerek kişiler adına açılmış veya açılacak cari hesaplara nakledildiği veya emir ve havaalelerine tediyeye olunduğu takdirde nakli veya tediyeyi temin eden kağıtlar	(Binde 7,59)	(Binde 7,59)
c) Ödünç alman paralar için verilen makbuzlar veya bu mahiyetteki senetler	(Binde 7,59)	(Binde 7,59)
d) İcra dairelerince resmi daireler namına şahıslara ödenen paralar için düzenlenen makbuzlar	(Binde 7,59)	(Binde 7,59)
2. Beyannameler (Bu beyannamelerin sadece bir nüshası vergiye tabidir):		
a) Yabancı memleketlerden gelen posta gönderilerinin gümrüklenmesi için postanelerce gümrüklere verilen liste beyannamelerinde yazılı her gönderi maddesi için	(1,00 TL)	(2,20 TL)
b) Vergi beyannameleri: (Ek: 6728/28. md.- Yürürlük: 9/8/2016) ((f) bendi dâhil olmak üzere, beyanname verme süresi içerisinde düzeltme amacıyla verilen beyannameler hariç)		

ba) Yıllık gelir vergisi beyannameleri	(132,30 TL)	(294,90 TL)
bb) Kurumlar vergisi beyannameleri	(176,70 TL)	(393,90 TL)
bc) Katma değer vergisi beyannameleri	(87,30 TL)	(194,60 TL)
bd) Muhtasar beyannameler	(87,30 TL)	(194,60 TL)
be) Diğer vergi beyannameleri (damga vergisi beyannameleri hariç)	(87,30 TL)	(194,60 TL)
c) Gümrük idarelerine verilen beyannameler	(176,70 TL)	(393,90 TL)
d) Belediye ve il özel idarelerine verilen beyannameler	(64,80 TL)	(144,40 TL)
e) Sosyal güvenlik kurumlarına verilen sigorta prim bildireleri	(64,80 TL)	(144,40 TL)
f) (Değişik: 6728/28. md.- Yürürlük: 9/8/2016) 31/5/2006 tarihli ve 5510 sayılı Sosyal Sigortalar ve Genel Sağlık Sigortası Kanunu uyarınca verilmesi gereken aylık prim ve hizmet belgesi ile muhtasar beyannamenin birleştirilerek verilmesiyle oluşturulan beyannameler	(103,50 TL)	(230,70 TL)
3. Tabloda yazılı kağıtlardan aslı 1,00 Türk Lirasından fazla maktu ve nispi vergiye tabi olanların resmi dairelere ibraz edilecek özet, suret ve tercüme	(1,00 TL)	(2,20 TL)

EMLAK VERGİSİ ORANLARI

Kanuni Dayanağı	Emlak'ın Nevi	Oranı
1319 sayılı Emlak Vergisi Kanunu Değişik 29. maddesi	Binalarda (meskenlerde)	% 01 (bindebir)
	Binalarda (diğerlerinde)	% 02 (bindeiki)
	Arsalarda	% 03 (bindeüç)
	Arazilerde	% 01 (bindebir)

BÜYÜKŞEHİR BELEDİYELERİNDE UYGULANACAK ÇEVRE TEMİZLİK VERGİSİ (01.01.2023 - 31.12.2023)

- İşyerleri ve Diğer Şekilde Kullanılan Binalara Ait Çevre Temizlik Vergisi -
(Hazine ve Maliye Bakanlığı (Gelir İdaresi Başkanlığı) tarafından 30.12.2022 Tarihli ve 32059 sayılı R.G'de yayınlanan 56 Seri No'lu Belediye Gelirleri Kanunu Genel Tebliği)

Bina Grupları	Bina Dereceleri ve Yıllık Vergi Tutarları (TL)				
	1. Derece	2. Derece	3. Derece	4. Derece	5. Derece
1. Grup	16.250	13.625	10.500	9.375	7.500
2. Grup	10.500	7.500	6.250	5.250	4.625
3. Grup	7.500	5.250	4.625	3.250	2.625
4. Grup	3.250	2.625	1.875	1.662	1.362
5. Grup	1.875	1.625	1.125	1.112	937
6. Grup	1.112	937	575	525	400
7. Grup	400	325	212	187	137

- **Dayanak:** 2464 sayılı Belediye Gelirleri Kanununun mükerrer 44 üncü maddesinde, belediye sınırları ve mücavir alanlar içinde bulunan ve belediyelerin çevre temizlik hizmetlerinden yararlanan konut, işyeri ve diğer şekillerde kullanılan binaların çevre temizlik vergisine tabi olduğu; konutlara ait çevre temizlik vergisinin, su tüketim miktarı esas alınmak suretiyle metreküp başına büyükşehirlerde **15 kuruş**, diğer yerlerde **12 kuruş** olarak hesaplanacağı; işyerleri ve diğer şekilde kullanılan binalara ait çevre temizlik vergisinin maddede belirtilen tarifeye göre alınacağı ve büyükşehirlerde **%25** artırımlı uygulanacağı; bu maddede yer alan tutarların her yıl yeniden değerlendirilmesinde, vergi tutarlarının yüzde beşini aşmayan kesirlerin dikkate alınmayacağı hüküm altına alınmıştır.
- **Konutlara ait çevre temizlik vergisi**
- **MADDE 3-** (1) Konutlara ait çevre temizlik vergisi; su tüketim miktarı esas alınmak suretiyle metreküp başına büyükşehir belediyelerinde 1,50 TL, diğer belediyelerde 1,10 TL olarak hesaplanacaktır.
- (2) Diğer taraftan, belediyenin çevre temizlik hizmetlerinden yararlanan ancak, su ihtiyacını belediyece veya büyükşehir belediyelerine bağlı su ve kanalizasyon idarelerince tesis edilmiş su şebekesi haricinden karşılanan konutlara ilişkin çevre temizlik vergisi, aşağıda yer alan ilgili tarifelerin yedinci grubunun belediye meclislerince en son intibak ettirilen derecelere ait tutarlar üzerinden tahakkuk ettirilecektir
- Konutlara ait çevre temizlik vergisi; su tüketim miktarı esas alınmak suretiyle metreküp başına büyükşehir belediyelerinde **1,50 TL**, diğer belediyelerde **1,10 TL** olarak hesaplanacaktır.
- Belediyenin çevre temizlik hizmetlerinden yararlanan ancak, su ihtiyacını belediyece veya büyükşehir belediyelerine bağlı su ve kanalizasyon idarelerince tesis edilmiş su şebekesi haricinden karşılanan konutlara ilişkin çevre temizlik vergisi, aşağıda yer alan ilgili tarifelerin yedinci grubunun belediye meclislerince en son intibak ettirilen derecelere ait tutarlar üzerinden tahakkuk ettirilecektir.
- 2464 sayılı Kanunun mükerrer 44 üncü maddesinin beşinci fıkrasına göre, büyükşehir belediyelerinde çevre temizlik vergisi, diğer belediyelerde uygulanan çevre temizlik vergisi tutarları **%25** artırılarak hesaplanacaktır.

BÜYÜKŞEHİR BELEDİYELERİ DIŞINDAKİ BELEDİYELERDE UYGULANACAK ÇEVRE TEMİZLİK VERGİSİ (01.01.2023 - 31.12.2023)

- İşyerleri ve Diğer Şekilde Kullanılan Binalara Ait Çevre Temizlik Vergisi -
(Hazine ve Maliye Bakanlığı (Gelir İdaresi Başkanlığı) tarafından 30.12.2022 Tarihli ve
32059 sayılı R.G'de yayınlanan 56 Seri No'lu Belediye Gelirleri Kanunu Genel Tebliği)

Bina Grupları	Bina Dereceleri ve Yıllık Vergi Tutarları (TL)				
	1. Derece	2. Derece	3. Derece	4. Derece	5. Derece
1. Grup	1,3000	10,900	8,400	7,500	6.000
2. Grup	8.400	6.000	5.000	4.200	3.700
3. Grup	6.000	4.200	3.700	2.600	2.100
4. Grup	2.600	2.100	1.500	1.300	1.090
5. Grup	1.500	1.300	900	890	750
6. Grup	890	750	460	420	320
7. Grup	320	260	170	150	110

- **Dayanak:** 2464 sayılı Belediye Gelirleri Kanununun mükerrer 44 üncü maddesinde, belediye sınırları ve mücavir alanlar içinde bulunan ve belediyelerin çevre temizlik hizmetlerinden yararlanan konut, işyeri ve diğer şekillerde kullanılan binaların çevre temizlik vergisine tabi olduğu; konutlara ait çevre temizlik vergisinin, su tüketim miktarı esas alınmak suretiyle metreküp başına büyükşehirlerde **15 kuruş**, diğer yerlerde **12 kuruş** olarak hesaplanacağı; işyerleri ve diğer şekilde kullanılan binalara ait çevre temizlik vergisinin maddede belirtilen tarifeye göre alınacağı ve büyükşehirlerde **%25** artırımlı uygulanacağı; bu maddede yer alan tutarların her yıl yeniden değerlendirilme oranında artırılacağı ve bu tutarların belirlenmesinde, vergi tutarlarının yüzde beşini aşmayan kesirlerin dikkate alınmayacağı hüküm altına alınmıştır.

Konutlara ait çevre temizlik vergisi

- (1) Konutlara ait çevre temizlik vergisi; su tüketim miktarı esas alınmak suretiyle metreküp başına büyükşehir belediyelerinde 1,50 TL, diğer belediyelerde 1,10 TL olarak hesaplanacaktır.
- (2) Diğer taraftan, belediyenin çevre temizlik hizmetlerinden yararlanan ancak, su ihtiyacını belediyece veya büyükşehir belediyelerine bağlı su ve kanalizasyon idarelerince tesis edilmiş su şebekesi haricinden karşılayan konutlara ilişkin çevre temizlik vergisi, aşağıda yer alan ilgili tarifelerin yedinci grubunun belediye meclislerince en son intibak ettirilen derecelere ait tutarlar üzerinden tahakkuk ettirilecektir
- Konutlara ait çevre temizlik vergisi; su tüketim miktarı esas alınmak suretiyle metreküp başına büyükşehir belediyelerinde **1,50 TL**, diğer belediyelerde **1,10 TL** olarak hesaplanacaktır.
- Belediyenin çevre temizlik hizmetlerinden yararlanan ancak, su ihtiyacını belediyece veya büyükşehir belediyelerine bağlı su ve kanalizasyon idarelerince tesis edilmiş su şebekesi haricinden karşılayan konutlara ilişkin çevre temizlik vergisi, aşağıda yer alan ilgili tarifelerin yedinci grubunun belediye meclislerince en son intibak ettirilen derecelere ait tutarlar üzerinden tahakkuk ettirilecektir.
- 2464 sayılı Kanunun mükerrer 44 üncü maddesinin beşinci fıkrasına göre, büyükşehir belediyelerinde çevre temizlik vergisi, diğer belediyelerde uygulanan çevre temizlik vergisi tutarları **%25** artırılarak hesaplanacaktır.

KALKINMADA ÖNCELİKLİ YÖRELERDEKİ BELEDİYELER ile NÜFUSU 5.000'DEN AZ OLAN BELEDİYELERDE UYGULANACAK ÇEVRE TEMİZLİK VERGİSİ (01.01.2023 - 31.12.2023)

- İşyerleri ve Diğer Şekilde Kullanılan Binalara Ait Çevre Temizlik Vergisi -
(Hazine ve Maliye Bakanlığı (Gelir İdaresi Başkanlığı) tarafından 30.12.2022 Tarihli ve
32059 sayılı R.G'de yayınlanan 56 Seri No'lu Belediye Gelirleri Kanunu Genel Tebliği)

Bina Grupları	Bina Dereceleri ve Yıllık Vergi Tutarları (TL)				
	1. Derece	2. Derece	3. Derece	4. Derece	5. Derece
1. Grup	6.500	5.450	4.200	3.750	3.000
2. Grup	4.200	3.000	2.500	2.100	1.850
3. Grup	3.000	2.100	1.850	1.300	1.050
4. Grup	1.300	1.050	750	650	545
5. Grup	750	650	450	445	375
6. Grup	445	375	230	210	160
7. Grup	160	130	85	75	55

- 2464 sayılı Kanunun mükerrer 44 üncü maddesinin onikinci fıkrasında, "Cumhurbaşkanı; beşinci fıkradaki tarifede yer alan bina gruplarını belirlemeye ve bu maddenin dördüncü ve beşinci fıkralarında yer alan tutarları yöreler, belediyelerin nüfusları ve bina grupları itibarıyla ayrı ayrı dörtte birine kadar indirmeye veya yarisına kadar artırmaya yetkilidir." hükmü yer almaktadır.
- Bu hükmün verdiği yetkiye dayanılarak yürürlüğe konulan 13/12/2005 tarihli ve 2005/9817 sayılı Bakanlar Kurulu Kararının ekindeki Kararın 7 nci maddesine göre; konut, işyeri ve diğer şekilde kullanılan binalar için belirlenen tutarlar, büyükşehir belediye sınırları içinde bulunanlar hariç olmak üzere kalkınmada öncelikli yörelerdeki belediyeler ile nüfusu **5.000'den** az olan belediyelerde **%50** indirimli olarak uygulanacaktır.
- Buna göre, kalkınmada öncelikli yörelerdeki belediyeler ile nüfusu **5.000'den** az olan belediyelerde bulunan konutlara ait çevre temizlik vergisi su tüketim miktarı esas alınmak suretiyle metreküp başına **55 kuruş** olarak hesaplanacak; işyeri ve diğer şekillerde kullanılan binalara ait çevre temizlik vergisi tutarları ise aşağıdaki tarifeye göre hesaplanacaktır.

YENİDEN DEĞERLEME ORANLARI

(Hazine ve Maliye Bakanlığı (Gelir İdaresi Başkanlığı) tarafından R.G'de yayınlanan Vergi Usul Kanunu Genel Tebliği)
(24.11.2022 Tarihli ve 32023 sayılı R.G'de yayınlanan 542 Sıra No'lu Vergi Usul Kanunu Genel Tebliği)

Uygulama Yılı	Konusu	Kanuni Dayanağı	Oranı(%)
2023	2022 Yılı Yeniden Değerleme Oranı	213 s. V.U.K. md. 298/B, 24.11.2021 / 542 sıra no'lu V.U.K. G. Tebliği	122,93
2022	2021 Yılı Yeniden Değerleme Oranı	213 s. V.U.K. md. 298/B, 27.11.2021 / 533 sıra no'lu V.U.K. G. Tebliği	36,20
2021	2020 Yılı Yeniden Değerleme Oranı	213 s. V.U.K. md. 298/B, 28.11.2020 / 521 sıra no'lu V.U.K. G. Tebliği	9,11
2020	2019 Yılı Yeniden Değerleme Oranı	213 s. V.U.K. md. 298/B, 23.12.2019 / 512 sıra no'lu V.U.K. G. Tebliği	22,58
2019	2018 Yılı Yeniden Değerleme Oranı	213 s. V.U.K. md. 298/B, 30.11.2018 / 503 sıra no'lu V.U.K. G. Tebliği	23,73
2018	2017 Yılı Yeniden Değerleme Oranı	213 s. V.U.K. md. 298/B, 11.11.2017 / 484 sıra no'lu V.U.K. G. Tebliği	14,47
2017	2016 Yılı Yeniden Değerleme Oranı	213 s. V.U.K. md. 298/B, 11.11.2016 / 474 sıra no'lu V.U.K. G. Tebliği	3,83
2016	2015 Yılı Yeniden Değerleme Oranı	213 s. V.U.K. md. 298/B, 10.11.2015 / 457 sıra no'lu V.U.K. G. Tebliği	5,58
2015	2014 Yılı Yeniden Değerleme Oranı	213 s. V.U.K. md. 298/B, 15.11.2014 / 441 sıra no'lu V.U.K. G. Tebliği	10,11
2014	2013 Yılı Yeniden Değerleme Oranı	213 s. V.U.K. md. 298/B, 19.11.2013 / 430 sıra no'lu V.U.K. G. Tebliği	3,93
2013	2012 Yılı Yeniden Değerleme Oranı	213 s. V.U.K. md. 298/B, 10.11.2012 / 419 sıra no'lu V.U.K. G. Tebliği	7,8
2012	2011 Yılı Yeniden Değerleme Oranı	213 s. V.U.K. md. 298/B, 17.11.2011 / 410 sıra no'lu V.U.K. G. Tebliği	10,26
2011	2010 Yılı Yeniden Değerleme Oranı	213 s. V.U.K. md. 298/B, 12.11.2010 / 401 sıra no'lu V.U.K. G. Tebliği	7,7
2010	2009 Yılı Yeniden Değerleme Oranı	213 s. V.U.K. md. 298/B, 14.11.2009 / 392 sıra no'lu V.U.K. G. Tebliği	2,2
2009	2008 Yılı Yeniden Değerleme Oranı	213 s. V.U.K. md. 298/B, 20.11.2008 / 387 sıra no'lu V.U.K. G. Tebliği	12
2008	2007 Yılı Yeniden Değerleme Oranı	213 s. V.U.K. md. 298/B, 17.11.2007 / 377 sıra no'lu V.U.K. G. Tebliği	7,2
2007	2006 Yılı Yeniden Değerleme Oranı	213 s. V.U.K. md. 298/B, 28.11.2006 / 363 sıra no'lu V.U.K. G. Tebliği	7,8
2006	2005 Yılı Yeniden Değerleme Oranı	213 s. V.U.K. md. 298/B, 18.11.2005 / 353 sıra no'lu V.U.K. G. Tebliği	9,8
2005	2004 Yılı Yeniden Değerleme Oranı	213 s. V.U.K. md. 298/B, 20.11.2004 / 341 sıra no'lu V.U.K. G. Tebliği	11,2

GELİR VERGİSİ TARİFESİ - DİĞER GELİRLER - (01.01.2023 - 31.12.2023)

(Hazine ve Maliye Bakanlığı (Gelir İdaresi Başkanlığı) tarafından 30.12.2022 Tarihli ve 32059 sayılı (2. Mükerrer) R.G'de yayınlanan 323 no'lu Gelir Vergisi Genel Tebliği)

70.000 Türk Lirasına kadar		% 15
150.000 Türk Lirasının	70.000 TL'si için 10.500 TL, fazlası	% 20
370.000 Türk Lirasının	150.000 TL'si için 26.500 TL, fazlası	% 27
1.900.000 Türk Lirasından	370.000 TL'si için 85.900 TL, fazlası	% 35
1.900.000 Türk Lirasından fazlasının	1.900.000 TL'si için 621.400 TL, fazlası	% 40

Gelir Vergisi Kanununun:

- 9 uncu maddesinin birinci fıkrasının (10) numaralı bendinde yer alan, internet ve benzeri elektronik ortamlar üzerinden yapılan satış hasılatı **700.000 TL**,
- 21 inci maddesinin birinci fıkrasında yer alan mesken kira gelirleri için uygulanan istisna tutarı **21.000 TL**,
- 23 üncü maddesinin birinci fıkrasının (8) numaralı bendinde yer alan, işyerinde veya müştemilatında yemek verilmeyen durumlarda çalışılan günlere ait bir günlük yemek bedeline ilişkin istisna tutarı **110 TL**,

GELİR VERGİSİ TARİFESİ - ÜCRET GELİRLERİ - (01.01.2023 - 31.12.2023)

(Hazine ve Maliye Bakanlığı (Gelir İdaresi Başkanlığı) tarafından 30.12.2022 Tarihli ve 32059 sayılı (2. Mükerrer) R.G'de yayınlanan 323 no'lu Gelir Vergisi Genel Tebliği)

70.000 Türk Lirasına kadar		% 15
150.000 Türk Lirasının	70.000 TL'si için 10.500 TL, fazlası	% 20
550.000 Türk Lirasının	150.000 TL'si için 26.500 TL, fazlası	% 27
1.900.000 Türk Lirasından	370.000 TL'si için 134.500 TL, fazlası	% 35
1.900.000 Türk Lirasından fazlasının	1.900.000 TL'si için 607.000 TL, fazlası	% 40

**193 SAYILI KANUNUN MÜKERRER 121. ve 123. MADDELERİ UYARINCA
YENİDEN DEĞERLEME ORANINDA ARTIRILAN HAD ve TUTARLAR**
(Hazine ve Maliye Bakanlığı (Gelir İdaresi Başkanlığı) tarafından 30.12.2022 Tarihli ve
32059 sayılı (2. Mükerrer) R.G'de yayınlanan 323 no'lu Gelir Vergisi Genel Tebliği)

9. Mad. 1/10 bendi	İnternet ve benzeri elektronik ortamlar üzerinden yapılan satış hasılatı	700.000 TL
21. Mad. 1. fıkrası	Mesken kira gelirleri için uygulanan istisna tutarı	21.000 TL
23. Mad. 1/8 bendi	İşverenlerce işyeri veya işyerinin müştemilatı dışında kalan yerlerde hizmet erbabına yemek verilmek suretiyle sağlanan menfaatlere ilişkin istisna tutarı	110 TL
23. Mad. 1/10 bendi	İşverenlerce hizmet erbabının işyerine gidip gelmesi için sağlanan menfaatlere ilişkin istisna tutarı	56 TL
31. Mad. 2. fıkrası	Engellilik indirimi tutarları; - Birinci derece engelliler için - İkinci derece engelliler için - Üçüncü derece engelliler için	4.400 TL 2.600 TL 1.100 TL
40. Mad. 1. fıkrası	- (1) numaralı bendinde yer alan kiralama yoluyla edinilen binek otomobillerinin her birine ilişkin aylık kira bedeli - Gider olarak indirim konusu yapılabilecek özel tüketim vergisi ve katma değer vergisinin toplam tutarı, - (7) numaralı bendinde yer alan amortisman olarak indirim konusu yapılabilecek tutar; özel tüketim vergisi ve katma değer vergisi hariç, - Vergilerin maliyet bedeline eklendiği veya binek otomobilin ikinci el olarak iktisap edildiği hallerde,	17.000 TL 440.000 TL 500.000 TL 950.000 TL
47. Mad. 1/2 bendi	Yıllık kira bedeli toplamı; - Büyükşehir belediye sınırları içinde - Diğer yerlerde	35.000 TL 22.000 TL
48. Mad.1. fıkrası	- (1) numaralı bent için - (1) numaralı bent için - (2) numaralı bent için - (3) numaralı bent için	440.000 TL 700.000 TL 220.000 TL 440.000 TL
68. Mad. 1. fıkrası	- (4) numaralı bendinde yer alan amortisman olarak indirim konusu yapılabilecek tutar; özel tüketim vergisi ve katma değer vergisi hariç, - Vergilerin maliyet bedeline eklendiği veya binek otomobilin ikinci el olarak iktisap edildiği hallerde, - (5) numaralı bendinde yer alan kiralama yoluyla edinilen binek otomobillerinin her birine ilişkin aylık kira bedeli, - Gider olarak indirim konusu yapılabilecek özel tüketim vergisi ve katma değer vergisinin toplam tutarı,	500.000 TL 950.000 TL 17.000 TL 440.000 TL
Mükerrer 80. Mad. 3. fıkrası	Kazançlarına ilişkin istisna tutarı,	55.000 TL
82. Mad. 2. fıkrası	Arızı kazançlara ilişkin istisna tutarı,	129.000 TL
86. Mad. 1/1 (d) alt bendi	Tevkifata ve istisnaya konu olmayan menkul ve gayrimenkul sermaye iratlarına ilişkin beyanname verme sınırı,	8.400 TL
121. Mad. 1. fıkrası	1/1/2022 tarihinden itibaren verilmesi gereken yıllık gelir ve kurumlar vergisi beyannamelerinde uygulanmak üzere olarak tespit edilmiştir.	4.400.000 TL

BASİT USULDE KAZANÇ TESPİTİ ile İLGİLİ HUSUSLAR

(Hazine ve Maliye Bakanlığı (Gelir İdaresi Başkanlığı) tarafından 30.12.2022 Tarihli ve
32059 sayılı (2. Mükerrer) R.G'de yayınlanan 323 no'lu Gelir Vergisi Genel Tebliği)

Emtia'nın Cinsi	Büyükşehir Belediye Sınırları Dışında Kalan Yerlerde		Büyükşehir Belediye Sınırları İçinde Kalan Yerlerde	
	Yıllık Alım Ölçüsü (TL)	Yıllık Satış Ölçüsü (TL)	Yıllık Alım Ölçüsü (TL)	Yıllık Satış Ölçüsü (TL)
Değerli Kağıt	750.000	840.000	900.000	1.090.000
Şeker-Çay	550.000	750.000	700.000	890.000
Milli Piy. Bil., Hemen Kazan, Süper Toto vb.	550.000	750.000	700.000	890.000
İçki (Bira ve Şarap Hariç) İspirto - Sigara -Tütün	550.000	750.000	700.000	890.000
Akaryakıt (LPG hariç)	840.000	890.000	1.090.000	1.270.000

KATMA DEĞER VERGİSİ TEVKİFAT ORANLARI TABLOSU
(Katma Değer Vergisi Genel Tebliği)

Katma Değer Vergisinde Sorumluluk ve Tevkifata Tabi Mal veya Hizmetler	Tevkifat Oranı	Tevkifat Yapacak Olanlar
İkametgâhi, İşyeri, Kanuni Merkezi ve İş Merkezi Türkiye'de Bulunmayanlar Tarafından Yapılan İşlemler	İşlem üzerinden Hesaplanan KDV'nin Tamamı (Tam Tevkifat)	Hizmetten faydalanan yurt içindeki muhatap tarafından sorumlu sıfatıyla beyan edilip ödenecektir.
Serbest Meslek Faaliyeti Çerçevesinde Yapılan Teslim ve Hizmetler (GVK 18. Maddesi Kapsamındaki S. Meslek Kazancı)	İşlem üzerinden Hesaplanan KDV'nin Tamamı (Tam Tevkifat)	GVK 18. Md kapsamına giren teslim ve hizmetleri alan kişi, kurum ve kuruluşlar
Kiralama İşlemleri	İşlem üzerinden Hesaplanan KDV'nin Tamamı (Tam Tevkifat)	Kiraya verenin başka faaliyetleri nedeniyle gerçek usulde KDV mükellefiyetinin bulunmaması, kiracının gerçek usulde KDV mükellefi olması, şartlarının birlikte var olması halinde, kiracı tarafından sorumlu sıfatıyla beyan edilecektir.
Reklam Verme İşlemleri	İşlem üzerinden Hesaplanan KDV'nin Tamamı (Tam Tevkifat)	Reklam hizmeti verenlerin Katma Değer Vergisi mükellefi olmamaları halinde, reklam hizmeti alanlar tarafından sorumlu sıfatıyla beyan edilecektir.
Yapım İşleri ile Bu İşlerle Birlikte İfa Edilen Mühendislik-Mimarlık ve Etüt-Proje Hizmetleri	İşlem üzerinden Hesaplanan KDV'nin 4/10'u	Belirlenmiş Alıcılar ve Tüm KDV Mükelleflerine karşı ifa edilen ve KDV dahil bedeli 5 milyon TL ve üzerinde olan yapım işleri ile bu yapım işleriyle birlikte ifa edilen mühendislik-mimarlık ve etüt-proje hizmetlerinde, alıcılar tarafından (4/10) oranında KDV tevkifatı uygulanır. Projenin genişlemesi, sözleşme bedelinin güncellenmesi ve benzeri nedenlerle iş bedelinin daha sonra 5 milyon TL'yi aşması halinde, bu durumun ortaya çıktığı tarihten itibaren tevkifat uygulanır. 5 Milyonun altındaki faturada tevkifat uygulanmaz.
Etüt, Plan-Proje, Danışmanlık, Denetim ve Benzeri Hizmetler	İşlem üzerinden Hesaplanan KDV'nin 9/10'u	Belirlenmiş Alıcılar (Liste Aşağıdadır)
Makine, Teçhizat, Demirbaş ve Taşıtlara Ait Tadil, Bakım ve Onarım Hizmetleri	İşlem üzerinden Hesaplanan KDV'nin 7/10'u	Belirlenmiş Alıcılar (Liste Aşağıdadır)
Yemek Servis ve Organizasyon Hizmetleri	İşlem üzerinden Hesaplanan KDV'nin 5/10'u	Belirlenmiş Alıcılar (Liste Aşağıdadır)

<p align="center">İşgücü Temin Hizmetleri</p> <p>Temin edilen elemanların, hizmeti alana ücretli statüsünde hizmet akdiyle bağlı olmaması gerekmektedir. Temin edilen elemanların, hizmeti alanın sevk, idare ve kontrolü altında çalıştırılması gerekmektedir. Elemanların işletmenin mal ve hizmet üretimi safhalarından herhangi birinde çalıştırılması halinde, sevk, idare ve kontrolün hizmeti alan işletmede olduğu kabul edilecektir. Dolayısıyla işgücü temin hizmetinin varlığının tespitinde; hizmetin ifasında kullanılan elemanların işgücü temin hizmetini veren firmanın bünyesinde bulunması ve ona hizmet akdiyle bağlı olması, hizmeti alanın sevk, idare ve kontrolü altında çalıştırılması gibi kriterler göz önünde bulundurulacak, bu hususların varlığı, taraflar arasında bir sözleşme yapılmışsa bu sözleşmedeki hükümler veya sözleşmeye bağlı teknik şartnamedeki açıklamalar da dikkate alınarak tespit edilecektir. "İşgücü temin hizmeti veren mükellefin, söz konusu hizmeti bir başka mükelleften temin ettiği elemanları kullanarak sunması halinde sadece kendisine verilen işgücü temin hizmetinde tevkifat uygulanacaktır. Özel güvenlik ve koruma hizmetleri de işgücü temin hizmeti kapsamında tevkifata tabi tutulacaktır."</p>	<p>İşlem üzerinden Hesaplanan KDV'nin 5/10'u</p>	<p>Belirlenmiş Alıcılar (Liste Aşağıdadır)</p>
<p align="center">Yapı Denetim Hizmetleri</p> <p>Tevkifatın kapsamını, yapı denetim firmalarının verilen yapı denetim hizmetleri oluşturmaktadır. Su yapıları denetim hizmeti ve benzeri hizmetler de bu kapsamda değerlendirilecektir. Tevkifat yapmakla sorumlu tutulanlara verilen yapı denetim hizmetlerinde bedelin kamu kurumları aracılığıyla ödenmesi halinde tevkifat, hizmeti satın alan ve adına yapı denetim hizmeti faturası düzenlenen tarafından uygulanacaktır. Kamu kurumları tarafından bizzat satın alınmayan yapı denetim hizmetlerine ilişkin bedellerin, bunlar adına açılan hesaplardan ödenmesi nedeniyle sorumlu sıfatıyla KDV tevkifatı yapmaları söz konusu değildir. Arsa karşılığı inşaat işlerinde, hizmet bedeli müteahhit tarafından ödenmekle birlikte yapı denetim hizmetine ait fatura ilgili mevzuatı gereğince inşaat ruhsat sahibi (arsa sahibi) adına düzenlendiğinden, inşaat ruhsat sahibinin mükellefiyet durumuna göre hareket edilecektir. Ruhsat sahibinin (Tebliğin I/C-2.1.3.1/a ve b bölümünde sayılanlar) bölümü kapsamında olması halinde, tevkifat uygulaması kapsamında işlem tesis edilecektir.</p>	<p>İşlem üzerinden Hesaplanan KDV'nin 9/10'u</p>	<p>Tüm KDV Mükellefleri ve Belirlenmiş Alıcılar (Liste Aşağıdadır)</p>
<p align="center">Fason Olarak Yaptırılan Tekstil ve Konfeksiyon İşleri, Çanta ve Ayakkabı Dikim İşleri ve Bu İşlere Aracılık Hizmetleri</p> <p>Genel Tebliğin, (I/C-2.1.3.1/a ve b bölümünde sayılanlar) bölümünde Belirtilen ve Fason Olarak Yaptırılan Tekstil ve Konfeksiyon İşleri, Çanta ve Ayakkabı Dikim İşleri ve Bu İşlere Aracılık Hizmetleri</p>	<p>İşlem üzerinden Hesaplanan KDV 'nin 7/10 'u</p>	<p>Tüm KDV Mükellefleri ve Belirlenmiş Alıcılar (Liste Aşağıdadır)</p>
<p align="center">Turistik Mağazalara Verilen Müşteri Bulma / Götürme Hizmetleri</p> <p>Turizm acentesi, rehber ve benzerlerinin turist kafilelerini alışveriş etmeleri için belirli dükkânlara/ mağazalara götürmeleri karşılığında bu işletmelerden aldıkları komisyonlar genel oranda KDV'ye tabidir. Bu kapsamdaki komisyon ve benzeri ödemeleri yapan işletmeler tarafından komisyon tutarına ait KDV üzerinden tevkifat uygulanacaktır.</p>	<p>İşlem üzerinden Hesaplanan KDV'nin 9/10'u</p>	<p>Tüm KDV Mükellefleri ve Belirlenmiş Alıcılar (Liste Aşağıdadır)</p>
<p align="center">Spor Kulüplerinin Yayın, Reklâm ve İsim Hakkı Gelirlerine Konu İşlemleri</p> <p>Profesyonel spor kulüpleri (şirketleşenler dahil); sponsorluk yoluyla veya reklâm almak (reklam alanları ve panolarının kiralanması dahil) suretiyle reklâm gelirleri, spor müsabakalarının veya kulüp ilgili faaliyetlerin yayınlanması suretiyle yayın geliri, toplumsal şans oyunları ve diğer faaliyetlerde kulüp isminin kullanılmasına izin verilmesinden dolayı isim hakkı geliri elde etmektedirler. Spor kulüplerinin genel oranda KDV'ye tabi olan bu gelirlerine konu işlemleri nedeniyle hesaplanan KDV'nin 9/10'u işlemin muhatapları (reklâm hizmeti alanlar, yayın faaliyetini gerçekleştirenler, isim hakkını kullananlar vb.) tarafından tevkifata tabi tutulacaktır.</p>	<p>İşlem üzerinden Hesaplanan KDV'nin 9/10'u</p>	<p>Tüm KDV Mükellefleri ve Belirlenmiş Alıcılar (Liste Aşağıdadır)</p>
<p align="center">Temizlik, Çevre ve Bahçe Bakım Hizmetleri</p> <p>"Bina temizliği, sokak temizliği, sağlık kuruluşlarının hijyenik temizliği ve hastane atıklarının toplanması ve imhası, çöp toplama ve toplanan çöplerin imhası, park ve bahçeler ile mezarlık alanlarının temizliği, haşere mücadelesi, demiryolu ve kara nakil vasıtalarının temizliği ve benzeri işlerden oluşmakta olup, bu işler tevkifat uygulaması kapsamındadır. Bina temizliğine; binaların müstemilat ve eklentileri dahil iç ve dış cephesinin temizliği ile her türlü mefruşatının (halı, perde, koltuk, süs eşyası vb.) bina içinde veya dışında yaptırılan temizliği dahildir. "Ayrıca havlu, çarşaf, elbise, çamaşır gibi eşyaların temizletilmesi veya yıkattırılması da temizlik hizmetleri kapsamında tevkifata tabi olacaktır." Ancak, temizlik işlerinde kullanılacak deterjan, süpürge gibi alet-edevat ve sarf malzemelerinin satın alınması sırasında tevkifat uygulanmayacaktır. Sorumlu tayin edilenlerin park, bahçe ve mezarlık alanları ile bulvar, refüj, göbek, rekreasyon alanları ve havuzların bakımı, bitkilendirilmesi, sulanması, haşere mücadelesi, sokak hayvanlarının toplanması-ıslahı ve benzerlerine ilişkin hizmet alımları, çevre ve bahçe bakım hizmetleri kapsamında tevkifata tabi olacaktır.</p>	<p>İşlem üzerinden Hesaplanan KDV'nin 9/10'u</p>	<p>Tüm KDV Mükellefleri ve Belirlenmiş Alıcılar (Liste Aşağıdadır)</p>
<p align="center">Yük Taşımacılığı</p> <p>Karayoluyla yapılan yük taşımacılığı hizmeti alımları (KARGO işletmeciliği yetki belgesi sahibi mükellefler tarafından yapılan kargo taşıma işleri HARIÇ) yük taşımacılığı hizmeti alımları TEVKİFAT kapsamına girmektedir. Buna göre, TÜM KDV mükelleflerine ve KDV mükellefi olup olmamalarına bakılmaksızın belirlenmiş alıcılara karayolu ile yapılan yük taşımacılığı hizmeti alımlarında hesaplanan KDV için alıcılar 2/10 oranında tevkifat uygulayacaktır. Söz konusu hizmetlerin, tahsis edilmiş özel plakalı araçlar ile yapıpı yapılmaması, ilgili birimlerden taşımacılıkla ilgili zorunlu belge ve sertifikaların alınıp alınmaması veya taşıma işinde kullanılan aracın öz mal ya da sözleşmeli taşıt olup olmaması tevkifat uygulaması kapsamında işlem tesisine engel değildir. Taşımacılık hizmetini yüklenen firmanın, bu işi bizzat ifa etmeyip bir başka firmaya devretmesi durumunda, malları taşınanlar tevkifat uygulamayacaktır. Ancak taşımacılığı fiilen ifa eden alt firma, taşımacılık hizmetini yüklenen firmaya düzenleyeceği faturada KDV tevkifatı uygulanacaktır.</p>	<p>İşlem üzerinden Hesaplanan KDV nin 2/10 nu</p>	<p>Tüm KDV Mükellefleri ve Belirlenmiş Alıcılar (Liste Aşağıdadır)</p>
<p align="center">Her Türlü Baskı ve Basım Hizmetleri</p>	<p>İşlem üzerinden Hesaplanan KDV'nin 7/10'u</p>	<p>Tüm KDV Mükellefleri ve Belirlenmiş Alıcılar (Liste Aşağıdadır)</p>

<p style="text-align: center;">Servis Taşımacılığı</p> <p>Bu bölüm kapsamına, personel, öğrenci, müşteri ve benzerlerinin belirli bir güzergah dahilinde taşınması amacıyla ihdas ettikleri servis hizmetlerine ilişkin olarak yaptıkları taşımacılık hizmetleri alımları girmektedir. Söz konusu hizmetlerin, tahsis edilmiş özel plakalı araçlar ile yapılıp yapılmaması, ilgili birimlerden taşımacılıkla ilgili zorunlu belge ve sertifikaların alınıp alınmaması veya taşıma işinde kullanılan aracın özmal ya da sözleşmeli taşıt olup olmaması tevkifat uygulaması kapsamında işlem tesisine engel değildir. Servis hizmetinin, personel veya öğrencilerin (veya velilerin) kendi aralarında anlaşmak suretiyle doğrudan taşımacı ile sözleşme yapılması/anlaşılması suretiyle sağlanması halinde, esas olarak hizmete ait faturaların servis hizmetinden yararlanan personel, öğrenci (veya velisi) adına düzenlenmesi gerektiğinden, tevkifat uygulanmaz. Ancak, faturanın tevkifat yapmakla sorumlu tutulanlar adına düzenlenmesi halinde tevkifat uygulaması kapsamında işlem tesis edilir.</p>	<p>İşlem üzerinden Hesaplanan KDV'nin 5/10 nu</p>	<p>Belirlenmiş Alıcılar (Liste Aşağıdadır)</p>
<p style="text-align: center;">Külçe Metal Teslimleri</p> <p>Hurda metallerden elde edilenler dışındaki bakır, çinko, alüminyum ve kurşun külçelerinin ithalatçıları ve ilk üreticileri (cevherden üretim yapanlar) tarafından yapılan teslimlerinde tevkifat uygulanmayacak, bu safhalardan sonraki el değiştirmelerde ise tevkifat uygulanacaktır. Hurda metalden elde edilen külçelerin ithalatçıları ve üreticileri tarafından tesliminde de tevkifat uygulanacaktır. İthalatçılar tarafından yapılacak teslimlerde, satıcı (ithalatçı) tarafından düzenlenecek faturada "Teslim edilen mal doğrudan ithalat yoluyla temin edildiğinden tevkifat uygulanmamıştır." açıklamasına ve ithalata ilişkin fatura ve gümrük beyannamesi bilgilerine yer verilecektir. Cevherden üretim yapanlar ise düzenlenecek faturada "Teslim edilen mal firmamızca cevherden üretildiğinden tevkifat uygulanmamıştır." açıklamasına yer vermek suretiyle tevkifat uygulanmaksızın işlem yapabileceklerdir. Tevkifat kapsamına, her türlü hurda metallerden elde edilen külçeler ile hurda metallerden elde edilenler dışındaki bakır, çinko ve alüminyum külçelerinin teslimi girmektedir. Slab, billet (biyet), kütük ve ingot teslimleri de bu uygulama bakımından külçe olarak değerlendirilecektir. Yukarıda belirtilen metallerin, alışlarında tevkifat uygulanıp uygulanmadığına ve silisyum, magnezyum, mangan, nikel, titanyum gibi maddelerin ihtiva edip etmediklerine bakılmaksızın, külçe, slab, biyet, kütük ve ingot haline getirilmiş şekilde satışında KDV tevkifatı uygulanacaktır.</p>	<p>İşlem üzerinden Hesaplanan KDV'nin 5/10'u</p>	<p>Belirlenmiş Alıcılar (Liste Aşağıdadır)</p>
<p style="text-align: center;">Hurda ve Atık Teslimi</p> <p>Katma Değer Vergisi Genel Uygulama Tebliğinin (I/C- 2.1.3.3.3.2) bölümünde; hurda kavramının, her türlü metal, plastik, kağıt ve cam hurdasını, bunların hurda halindeki karışımlarını, aynen veya onarılmak suretiyle üretim amaçlarına uygun olarak kullanılamayacak haldeki METAL, PLASTİK, KAĞIT VE CAM karakterli her türlü ham, yarı mamul ve mamul maddeyi ifade ettiği açıklanmıştır</p>	<p>İşlem üzerinden Hesaplanan KDV'nin 7/10'u</p>	<p>Tüm KDV Mükellefleri ve Belirlenmiş Alıcılar (Liste Aşağıdadır)</p>
<p style="text-align: center;">Metal, Plastik, Lastik, Kauçuk, Kağıt ve Cam Hurda ve Atıklardan Elde Edilen Hammadde Teslimi</p> <p>Söz konusu ürünlerin teslimleri, KDV Kanununun (17/4- g) maddesi kapsamında olmayıp, genel oranda (%18) KDV'ye tabi bulunmaktadır. Bunların, ithalatçıları tarafından tesliminde tevkifat uygulanmayacak, sonraki safhaların teslimleri ise tevkifata tabi olacaktır. İthalatçılar tarafından yapılacak teslimlerde, satıcı (ithalatçı) tarafından düzenlenecek faturada "Teslim edilen mal doğrudan ithalat yoluyla temin edildiğinden tevkifat uygulanmamıştır." açıklamasına ve ithalata ilişkin fatura ve gümrük beyannamesi bilgilerine yer verilecektir. Metal, plastik, lastik, kauçuk, kağıt ve cam hurda ve atıklarının çeşitli işlemlerden geçirilip işlenmesi sonucunda elde edilen ve genellikle hurda ve atık niteliklerini kaybederek metal, plastik, lastik, kauçuk, kağıt ve cam esaslı malzeme imalatında hammadde olarak kullanılan mamul niteliğindeki kırık, çapak, toz, granül ve benzeri ürünlerin teslimi tevkifat uygulaması kapsamındadır.</p>	<p>İşlem üzerinden Hesaplanan KDV'nin 9/10'u</p>	<p>Tüm KDV Mükellefleri ve Belirlenmiş Alıcılar (Liste Aşağıdadır)</p>
<p style="text-align: center;">Pamuk, Tiftik, Yün ve Yapağı ile Ham Post ve Deri Teslimleri</p> <p>Mal ve hizmetlere uygulanacak KDV oranlarını belirleyen 2007/13033 sayılı Bakanlar Kurulu Kararı eki (II) sayılı listenin (B) bölümünün 1 ve 2 nci sıraları kapsamına giren ürünlerin teslimi tevkifat uygulaması kapsamındadır. Buna göre; kütü ve elyaf pamuk, linter pamuk, pamuk lifi döküntüleri, natürel veya tops haldeki tiftik, yün ve yapağı, Türk Gümrük Tarife Cetvelininin 41.01 pozisyonundaki siğir ve atların, 41.02 pozisyonundaki koyun ve kuzuların (astragan veya karakul, persaniye, breitschwanz ve benzerleri, Hint, Çin, Moğolistan ve Tibet kuzuları hariç), 41.03 pozisyonundaki keçi ve oğlakların (Yemen, Moğolistan ve Tibet keçi ve oğlakları hariç) ham post ve derilerinin, tesliminde tevkifat uygulanacaktır.</p>	<p>İşlem üzerinden Hesaplanan KDV'nin 9/10'u</p>	<p>Tüm KDV Mükellefleri ve Belirlenmiş Alıcılar (Liste Aşağıdadır)</p>
<p style="text-align: center;">Ağaç ve Orman Ürünleri Teslimi</p> <p>Söz konusu malların ithalatçıları tarafından tesliminde tevkifat uygulanmayacaktır. İthalatçılar tarafından yapılacak teslimlerde, satıcı (ithalatçı) tarafından düzenlenecek faturada "Teslim edilen mal doğrudan ithalat yoluyla temin edildiğinden tevkifat uygulanmamıştır." açıklamasına ve ithalata ilişkin fatura ve gümrük beyannamesi bilgilerine yer verilecektir. Ağaç işleme endüstrisinde kullanılan ve ilk madde-malzeme niteliğinde olan her türlü ağaç, tomruk, odun ile bunların önceden belirlenmiş ölçülerde biçilmesiyle elde edilen inşaatlık, doğramalık, marangozluk, mobilyalık ve benzeri kereste, mobilya ve kereste imalatı sonucu ortaya çıkan kırpıntı, çıta ve benzeri imalat artıkları ile odun artığı talaş teslimleri tevkifat uygulaması kapsamındadır. Öte yandan, tomruk, odun, kereste, kırpıntı, atık vb. mahiyetinde olmayan; mobilya, kapı-pencere doğraması, döşeme malzemesi, sunta, levha, mdf, rabita, lambri, süpürgelik ve benzeri ürünlerin tesliminde tevkifat uygulanmayacaktır.</p>	<p>İşlem üzerinden Hesaplanan KDV'nin 5/10'u</p>	<p>Tüm KDV Mükellefleri ve Belirlenmiş Alıcılar (Liste Aşağıdadır)</p>

<p align="center">Ticari Reklam Hizmetleri</p> <p>Tebliğin 11 inci maddesi ile aynı Tebliğe, "Ticari Reklam Hizmetleri" başlıklı (I/C-2.1.3.2.15.) bölüm eklenmiştir. Buna göre, KDV mükellefleri ve belirlenmiş alıcılar tarafından, mal veya hizmetlerin tanıtım ve pazarlamasına yönelik her türlü ticari reklam hizmeti alımlarında (reklama ilişkin danışmanlık, reklamın planlanması, reklam içeriğinin hazırlanması ve tasarımı, reklamın yayımlanması gibi reklama yönelik hizmetler dahil) (3/10) oranında KDV tevkifatı uygulanacaktır. Yüklenicileri tarafından tamamen veya kısmen alt yüklenicilere veya daha alt yüklenicilere devredilen ticari reklam hizmetlerinde, işi devreden her yüklenici tarafından, kendisine ifa edilen hizmete ait KDV üzerinden tevkifat yapılacaktır. Reklam hizmetinin, reklam ajansları üzerinden alınması, söz konusu ajansların bu kapsamda alacakları yayın, prodüksiyon gibi reklama yönelik hizmetlerin tevkifata tabi tutulmasına engel teşkil etmeyecektir.</p>	<p>İşlem üzerinden Hesaplanan KDV'nin 3/10'u</p>	<p>Tüm KDV Mükellefleri ve Belirlenmiş Alıcılar (Liste Aşağıdadır)</p>
<p align="center">Diğer Hizmetlerde KDV Tevkifatı</p> <p>KAPSAM KDV mükellefleri tarafından, 5018 sayılı Kanuna ekli cetveller kapsamındaki idare, kurum ve kuruluşlar, kanunla kurulan veya Cumhurbaşkanlığı kararı ile kurulan kamu kurum ve kuruluşları, döner sermayeli kuruluşlar, kamu kurumu niteliğindeki meslek kuruluşları, bankalar, sigorta ve reasürans şirketleri, Emeklilik Şirketlerine, kanunla kurulan veya tüzel kişiliği haiz emekli ve yardım sandıkları ile kalkınma ajanslarına ifa edilen ve Tebliğde özel olarak belirlenmeyen diğer bütün hizmet ifalarında söz konusu alıcılar tarafından (5/10) oranında KDV tevkifatı uygulanır.</p>	<p>İşlem üzerinden Hesaplanan KDV'nin 5/10'u</p>	<p>KAPSAM da belirtilen kurum ve kuruluşlara yapılan Tebliğde belirtilmeyen Diğer Bütün Hizmetler için hizmeti satanlar tarafından hesaplanan KDV den 5/10 oranında KDV tevkifatı yapılacaktır.</p>
<p align="center">Diğer Teslimler (Devlet Malzeme Ofisine Yapılan Teslimlerde KDV Tevkifatı)</p> <p>KDV mükellefleri tarafından Devlet Malzeme Ofisi Genel Müdürlüğüne yapılan ve Tebliğde özel olarak belirlenmeyen diğer bütün teslimlerde (su, elektrik, gaz, ısıtma, soğutma ve benzeri enerji kullanımları hariç), söz konusu kurum tarafından (2/10) oranında KDV tevkifatı uygulanır."</p>	<p>İşlem üzerinden Hesaplanan KDV'nin 2/10'u</p>	<p>KDV mükelleflerince Devlet Malzeme Ofisine yapılan teslimler den hesaplanan KDV den 2/10 oranında KDV tevkifatı yapılacaktır.</p>
<p align="center">Demir - Çelik Ürünlerinin Teslimi</p> <p>Demir-çelik ve alaşımlarından mamul ürünlerin, ithalatçılar tarafından yapılan teslimleri ile münhasıran cevherden üretilenlerin üreticiler tarafından ilk tesliminde tevkifat uygulanmaz, bu safhalardan sonraki el değiştirmelerde ise tevkifat uygulanır. Bununla birlikte, demir-çelik ve alaşımlarından mamul ürünlerin hurdadan, diğer hammaddelerden veya hurda, cevher ve diğer hammaddeler birlikte kullanılarak üretilmesi halinde bu ürünlerin ilk üreticilerinin teslimi dâhil her safhasındaki teslimlerinde tevkifat uygulanır. İthalatçılar tarafından yapılan teslimlere ilişkin düzenlenen faturada "Teslim edilen mal doğrudan ithalat yoluyla temin edildiğinden tevkifat uygulanmamıştır." açıklamasına ve ithalata ilişkin fatura ve gümrük beyannamesi bilgilerine yer verilir. Cevherden üretim yapanlar ise düzenlenen faturada "Teslim edilen mal firmamızca münhasıran cevherden ürettiğinden tevkifat uygulanmamıştır." açıklamasına yer vermek suretiyle tevkifat uygulanmaksızın işlem yapar. Kapsam Tevkifat kapsamına; cevherden, hurdadan veya diğer ham maddelerden üretilen demir-çelik ve alaşımlarından mamul her türlü uzun (çubuk, inşaat demiri, profil, kangal demir, filmaşın, tel, halat, hasır, boru, lama vb.) veya yassı (levha, sıcak haddelenmiş yassı ürünler, soğuk haddelenmiş yassı ürünler ve kaplanmış yassı ürünler vb.) demir-çelik ve alaşımı ürünler girmektedir. Demir-çelik ve alaşımlarından mamul eşya (kapı, kapı kolu, köşebent, vida, somun, vida soketi, dübel, kilit, çivi, flanş, maşon, dirsek, kanca, menteşe, yay, bilya, rulman, zincir vb.) teslimlerinde tevkifat uygulanmaz</p>	<p>İşlem üzerinden Hesaplanan KDV'nin 4/10'u</p>	<p>Tüm KDV Mükellefleri ve Belirlenmiş Alıcılar (Liste Aşağıdadır)</p>
<p>NOTLAR:</p> <ul style="list-style-type: none"> - 3065 Sayılı Katma Değer Vergisi Kanununun 9. maddesine göre yapılacak KDV Tevkifatları (2) Nolu KDV Beyannamesi ile beyan edilir ve ödenir. KDV Mükellefleri tarafından (1) KDV Beyannamesinde indirim konusu yapılır. - Kısmi tevkifat uygulaması kapsamına giren her bir işlemin KDV dahil bedeli 2.000 'yi aşmadığı takdirde, hesaplanan KDV tevkifata tabi tutulmayacaktır. Sınırın aşılması halinde ise tutarın tamamı üzerinden tevkifat yapılacaktır. - Tespit edilen tutarı aşan işlemlerde KDV tevkifatı zorunluluğundan kaçınmak amacıyla bedel parçalara ayırlamayacak, aynı işleme ait bedellerin toplamı dikkate alınarak bu sınırın aşılması halinde tevkifat yapılacaktır. - Tevkifat zorunluluğundan kaçınmak amacıyla, birden fazla fatura düzenlenmek suretiyle bedelin parçalara bölündüğünün tespiti halinde vergi dairelerince, bütünlük arz ettiği anlaşılabilir alımların toplamının yukarıda belirtilen sınırı aşmış olduğuna bakılarak gerekli işlemler yapılacaktır. - Okul aile birlikleri ve Sağlık Bakanlığına bağlı aile hekimliği kurumları TEVKİFAT kapsamına da DEĞİLDİR - KDV mükellefiyeti bulunmayan apartman yönetimlerine verilen özel güvenlik hizmetlerinde ya da KDV mükellefiyeti bulunmayan konut yapı kooperatiflerine verilen yapı denetim hizmetlerinde tevkifat uygulanmayacaktır - Büyük ve Küçükbaş Hayvan Etlerinin Tesliminde KDV Tevkifat Uygulanmaz. 		
<p>BELİRLENMİŞ ALICILAR:</p> <ul style="list-style-type: none"> - 5018 sayılı Kanuna ekli cetvellerde yer alan idare, kurum ve kuruluşlar, il özel idareleri ve bunların teşkil ettikleri birlikler, belediyelerin teşkil ettikleri birlikler ile köylere hizmet götürme birlikleri, - Yukarıda sayılanlar dışındaki, kanunla kurulan kamu kurum ve kuruluşları, - Döner sermayeli kuruluşlar, - Kamu kurumu niteliğindeki meslek kuruluşları, - Kanunla kurulan veya tüzel kişiliği haiz emekli ve yardım sandıkları, - Bankalar, - Sigorta ve reasürans şirketleri, - Sendikalar ve üst kuruluşları, - Vakıf üniversiteleri, - Mobil elektronik haberleşme işletmecileri, - Kamu iktisadi teşebbüsleri (Kamu İktisadi Kuruluşları, İktisadi Devlet Teşekkülleri), - Özelleştirme kapsamındaki kuruluşlar, - Organize sanayi bölgeleri ile menkul kıymetler, vadeli işlemler borsaları dahil bütün borsalar, - Yarından fazla hissesi doğrudan yukarıda sayılan idare, kurum ve kuruluşlara ait olan (tek başına ya da birlikte) kurum, kuruluş ve işletmeler, - Payları Borsa İstanbul (BİST) A.Ş. ninde işlem gören şirketler, - Kalkınma ve yatırım ajansları. 		

6183 SAYILI AMME ALACAKLARININ TAHSİL USULÜ HAKKINDA KANUNLA İLGİLİ BİLGİLER

Konusu	Kanuni Dayanağı	Dönemi	Oran/Tutar
6183 sayılı Kanunun 51 inci maddesine göre, Gecikme Zammı (Her ay için)	96/7798 sayılı BKK	01.02.1996 - 08.07.1998 tarihleri arası	% 15
	98/11331 sayılı BKK	09.07.1998 - 19.01.2000 tarihleri arası	% 12
	2000/7 sayılı BKK	20.01.2000 - 01.12.2000 tarihleri arası	% 6
	2000/1555 sayılı BKK	02.12.2000 - 28.03.2001 tarihleri arası	% 5
	2001/2175 sayılı BKK	29.03.2001 - 30.01.2002 tarihleri arası	% 10
	2002/3550 sayılı BKK	31.01.2002 - 11.11.2003 tarihleri arası	% 7
	2003/6345 sayılı BKK	12.11.2003 - 01.03.2005 tarihleri arası	% 4
	2005/8551 sayılı BKK	02.03.2005 - 20.04.2006 tarihleri arası	% 3
	2006/10302 sayılı BKK	21.04.2006 - 18.11.2009 tarihleri arası	% 2,5
	2009/15565 sayılı BKK	19.11.2009 - 18.10.2010 tarihleri arası	% 1,95
	2010/965 sayılı BKK	19.10.2010 tarihinden itibaren	% 1,40
	2018/62 sayılı Cumhurbaşkanlığı Kar.	05.09.2018 - 30.06.2019 tarihleri arası	% 2
	2019/1266 sayılı Cumhurbaşkanlığı Kar.	01.07.2019 - 01.10.2019 tarihleri arası	% 2,5
	2019/1592 sayılı Cumhurbaşkanlığı Kar.	02.10.2019 - 29.12.2019 tarihleri arası	% 2
2019/1947 sayılı Cumhurbaşkanlığı Kar.	31.12.2019 - 20.07.2022 tarihleri arası	% 1,60	
2022/5801 sayılı Cumhurbaşkanlığı Kar.	21.07.2022 tarihinden itibaren	% 2,5	
6183 s.K. 106. md. Tahsil imkansızlığı nedeniyle terkin edilecek miktar	213 sayılı Kanun kapsamına giren amme alacaklarında (10 .-TL dahil)		10.-TL
	Diğer amme alacaklarında (20 Türk Lirası dahil)		20.-TL
Tecil Faiz Oranı (Yıllık)	407 Seri No.lu Tahsilat Genel Tebliği	25.01.2000 - 20.12.2000 tarihleri arası	% 48
	412 Seri No.lu Tahsilat Genel Tebliği	21.12.2000 - 30.03.2001 tarihleri arası	% 36
	416 Seri No.lu Tahsilat Genel Tebliği	31.03.2001 - 01.02.2002 tarihleri arası	% 72
	421 Seri No.lu Tahsilat Genel Tebliği	02.02.2002 - 11.11.2003 tarihleri arası	% 60
	429 Seri No.lu Tahsilat Genel Tebliği	12.11.2003 - 03.03.2005 tarihleri arası	% 36
	434 Seri No.lu Tahsilat Genel Tebliği	04.03.2005 - 27.04.2006 tarihleri arası	% 30
	438 Seri No.lu Tahsilat Genel Tebliği	28.04.2006 - 20.11.2009 tarihleri arası	% 24
	1 Seri No.lu Tahsilat Genel Tebliği	21.11.2009 - 20.10.2010 tarihleri arası	% 19
	2 Seri No.lu Tahsilat Genel Tebliği	21.10.2010 tarihinden itibaren	% 12
	3 Seri No.lu Tahsilat Genel Tebliği	06.09.2018 - 24.10.2019 tarihleri arasında	%22
	4 Seri No.lu Tahsilat Genel Tebliği	25.10.2019 - 29.12.2019 tarihleri arasında	%19
	5 Seri No.lu Tahsilat Genel Tebliği	30.12.2019 -20.07.2022 tarihleri arasında	%15
6 Seri No.lu Tahsilat Genel Tebliği	21.07.2022 tarihinden itibaren	%24	
Kanuni Faizi Oranı (Yıllık) Sözleşme ile tespit edilmemişse	3095 s. K. md.1	01.01.2005 - 31.12.2005 tarihleri arası	% 12
	3095 s. K. md.1; 2005/9831 BKK	01.01.2006 tarihinden itibaren	% 9

DEĞERLİ KAĞIT BEDELLERİ (01.01.2023 - 31.12.2023)

(210 sayılı Değerli Kağıtlar K. 1. Md; Hazine ve Maliye Bakanlığı tarafından 30.12.2022 tarih ve 32059 (2. Mükerrer) sayılı R.G'de yayınlanan 79 Sıra No'lu Muhasebat Genel Müdürlüğü Değerli Kağıtlar Genel Tebliği)

Değerli Kağıdın Cinsi	Bedel (TL)
1- Noter kağıtları:	
a) Noter kağıdı	55,00
b) Beyanname	55,00
c) Protesto, vekaletname, re'sen senet	110,00
2- (Mülga: 30/12/2004-5281/14. md)	
3- Pasaportlar	501,00
4- İkamet İzni (Değişik: 28.7.2016-6735/27 md.)	356,00
5- (Mülga:30/12/2004-5281/14.md)	
6- (Değişik:14/1/2016-6661/3.md.)	
a) Kanuni bildirim süresi dışında doğum nedeniyle düzenlenen T.C. kimlik kartı	83,00
b) Değiştirme nedeniyle düzenlenen Türkiye Cumhuriyeti kimlik kartı	83,00
c) Kayıp nedeniyle düzenlenen Türkiye Cumhuriyeti kimlik kartı	166,00
7- Aile cüzdanları	445,00
8- (Mülga: 30/12/2004-5281/14. md)	
9- Sürücü belgeleri	624,00
10- Sürücü çalışma belgeleri (karneleri)	557,00
11- (Mülga: 06/01/2017-680 KHK/35. md)	
12- Motorlu araç tescil belgesi	557,00
13- İş makinesi tescil belgesi	468,00
14- Banka çekleri (Her bir çek yaprağı)	33,00
15- Mavi Kart (Ek: 9/5/2012-6304/9. md.)	83,00
16- Yabancı çalışma izni belgesi (Ek:28/7/2016-6735/27. md.)	356,00
17- Çalışma izni muafiyeti belgesi (Ek:28/7/2016-6735/27. md.)	356,00

GELİR VERGİSİ STOPAJ ORANLARI

Stopajın Konusu (193 sayılı Gelir Vergisi Kanunu md. 94)	Oranı	
Serbest meslek işleri dolayısı ile bu işleri yapanlara yapılan ödemelerden GVK md.18 kapsamında sayılan müellif, mütercim, heykeltıraş, hattat, ressam, bestekar ve mucitlere yapılan ödemelerden	% 17	
Serbest Meslek Ödemelerinden (diğerlerinden)	% 20	
Yıllara Sari İnşaat ve Onarım İşlerinde Ödenen İstihkak Bedelleri Üzerinden	% 3	
Hurda Mal Alımları İçin	% 2	
Diğer Mal Alımları İçin	% 5	
Kira Ödemelerinden	% 20	
Kooperatiflere Ait Gayrimenkullerin Kiralanması	% 20	
İnternet Ortamında Reklam Hizmet Verenlere ve Bu Hizmetlere Aracılık Edenlere Yapılan Ödemeler	% 15	
Vakıf ve Derneklere Ait Gayrimenkullerin Kiralanması	% 20	
Vakıflar ve derneklerin iktisadi işletmelerden elde edilenler dışında kalan ve tevkifa tabi tutulmamış olan her türlü (dernek ve vakıflara kuruluşları sırasında tahsis edilen sermaye, üyelerine emeklilik aylık ve ikramiyesi vermek üzere çalışan vakıfların aidat gelirleri hariç, sıfır oranda tevkifatı tutulmuş gelirleri ile bağış ve yardımlar dahil)	Bakanlar Kurulu'nca vergi muafiyeti tanınan vakıflar ve kamu menfaatlerine yararlı sayılan demekler için	% 0
	Diğer vakıf ve dernekler için	% 0
Harcama Pusulası Karşılığı Yapılan Ödemelerden	Mal Alımları	% 5
	Hizmet Alımları	% 10

DEĞERLİ KONUT VERGİSİ UYGULAMA ORANLARI (01.01.2023 - 31.12.2023)

(Hazine ve Maliye Bakanlığı (Gelir İdaresi Başkanlığı) tarafından yayınlanan 30.12.2022 tarih ve 32059 sayılı R.G'de yayınlanan 82 Seri No'lu Emlak Vergi Kanunu Genel Tebliği)

MADDE NO - KONUSU	Uygulanacak Oran
Bina vergi değerinin, 1319 sayılı Kanunun 42 nci maddesinde yer alan ve ilgili yılda uygulanan tutarı aşan kısmı, mesken nitelikli taşınmazla ait verginin matrahını oluşturacaktır. Değerli konut vergisine tabi mesken nitelikli taşınmazlardan değeri;	
9.967.000 TL ile 14.951.000 TL arasında olanlar (bu tutar dahil) 9.967.000 TL'yi aşan kısmı için	(Binde 3)
19.936.000 TL'ye kadar olanlar (bu tutar dahil) 14.951.000 TL'si için 14.952 TL, fazlası için	(Binde 6)
19.936.000 TL'den fazla olanlar 19.936.000 TL'si için 44.862 TL, fazlası için	(Binde 10)
<p>- Türkiye sınırları içinde bulunan ve bina vergi değeri 1319 sayılı Kanunun 42 nci maddesinde yer alan tutarı aşan mesken nitelikli taşınmazlar değerli konut vergisinin konusunu teşkil etmektedir.</p> <p>- Değerli konut vergisi uygulamasında "mesken nitelikli taşınmaz" kavramı, mesken niteliğini haiz binalar ile birden fazla bağımsız bölümden oluşan binalarda her bir bağımsız bölümü ifade eder. Her bir bağımsız bölüm vergilendirme açısından ayrı ayrı değerlendirilir.</p> <p>- Taşınmazın mesken niteliğini haiz olup olmadığı hususunun değerlendirilmesinde, taşınmazın kayıtlardaki niteliğinin yanında fiilen kullanım durumuna da bakılır.</p> <p>- Bina vergi değeri, 1319 sayılı Kanunun 29 uncu maddesine göre binalar için hesaplanan bedeli ifade eder. Söz konusu değer, taşınmazın bulunduğu yerdeki belediyeden ilgililerince temin edilir.</p> <p>- Mesken nitelikli taşınmazla gerek paylı mülkiyet gerekse elbirliği mülkiyet halinde malik olunması durumunda, matrah olarak taşınmazın toplam değeri esas alınır.</p> <p>- 2022 yılı için yeniden değerlendirme oranı, 24/11/2022 tarihli ve 32023 sayılı Resmî Gazete'de yayımlanan Vergi Usul Kanunu Genel Tebliği (Sıra No: 542) ile % 122,93 (yüz yirmi iki virgül doksan üç) olarak tespit ve ilan edilmiş bulunmaktadır.</p> <p>- 4/1/1961 tarihli ve 213 sayılı Vergi Usul Kanununun mükerrer 49 uncu maddesinin (b) fıkrasında, takdir komisyonlarının dört yılda bir arsalarla ve araziye ait asgari ölçüde metrekare birim değerlerini takdir edecekleri hükmüne bağlanmıştır. Bu hüküm uyarınca 2021 yılında söz konusu takdirler yapılmıştır.</p> <p>- 1319 sayılı Kanunun 9 uncu maddesinin birinci fıkrasının (b) bendinde bina, 19 uncu maddesinin birinci fıkrasının (b) bendinde de arazi (arsa) vergisi mükellefiyetinin, dört yılda bir yapılan takdir işlemlerinde takdir işleminin yapıldığı tarihi takip eden bütçe yılından itibaren başlayacağı hükmüne bağlanmıştır. Asgari ölçüde arsa ve arazi metrekare birim değer takdirleri 2021 yılında yapıldığından, bu hükümler uyarınca bina ve arazi vergisi mükellefiyeti 2022 yılından itibaren başlamış bulunmaktadır.</p> <p>- 1319 sayılı Kanunun 29 uncu maddesinin ikinci fıkrasında, vergi değerinin, mükellefiyetin başlangıç yılını takip eden yıldan itibaren her yıl, bir önceki yıla ait vergi değerinin Vergi Usul Kanunu hükümleri uyarınca aynı yıl için tespit edilen yeniden değerlendirme oranının yarısı nispetinde artırılması suretiyle bulunacağı; üçüncü fıkrasında da 33 üncü maddede yer alan vergi değerini tadil eden sebeplerle (8 numaralı fıkra hariç) mükellefiyet tesisi gereken hallerde, Vergi Usul Kanununun mükerrer 49 uncu maddesinin (b) fıkrasına göre takdir komisyonlarının belirlenen arsa ve arazi metrekare birim değerlerinin, takdir işleminin yapıldığı yılı takip eden ikinci yılın başından başlamak suretiyle her yıl, bir önceki yıl birim değerinin Vergi Usul Kanunu hükümlerine göre aynı yıl için tespit edilmiş bulunan yeniden değerlendirme oranının yarısı nispetinde artırılması suretiyle dikkate alınacağı hükmüne bağlanmıştır.</p> <p>- Ayrıca, 1319 sayılı Kanunun 29 uncu maddesinin dördüncü fıkrasında, vergi değerinin hesabında bir liraya kadar olan kesirlerin dikkate alınmayacağı belirtilmiştir.</p> <p>- 2022 yılında emlak vergisi mükellefi olanların 2023 yılına ait emlak vergisinin tarh ve tahakkukunda esas alınacak vergi değerinin (matrahın) hesabı ile bina, arsa veya araziye 2022 yılında malik olunması halinde mükellefiyetin başlangıç yılı olan 2023 yılı vergi değerinin hesabı bu Tebliğde belirtilen esaslar çerçevesinde yapılacaktır.</p> <p>- 1319 sayılı Kanunun 44 üncü maddesinin dördüncü fıkrasında, 42 nci maddede yer alan tutar ile 44 üncü maddenin ikinci fıkrasında yer alan vergi oranlarına esas mesken nitelikli taşınmaz değerlerinin alt ve üst sınırlarının her yıl bir önceki yıla ilişkin olarak Vergi Usul Kanunu hükümlerine göre belirlenen yeniden değerlendirme oranının yarısı nispetinde artırılması suretiyle dikkate alınacağı, bu şekilde hesaplanan tutarların 1.000 Türk Lirasına kadar olan kesirlerinin dikkate alınmayacağı hükmüne bağlanmıştır.</p>	

VERGİ USUL KANUNUNDA YER ALAN HAD VE MİKTARLAR (01.01.2023 - 31.12.2023)
(Hazine ve Maliye Bakanlığı (Gelir İdaresi Başkanlığı) tarafından 30.12.2022 tarih ve 32059 (2. Mükerrer) sayılı R.G'de yayınlanan 544 Sıra No'lu Vergi Usul Kanunu Genel Tebliği)

MADDE NO	KONUSU	Uygulanacak Tutar (TL)
MADDE 104	İlanın şekli	
	1- İlanın vergi dairesinde yapılması	10.900
	3- İlanın; - Vergi dairesinin bulunduğu yerde yayımlanan bir veya daha fazla gazetede yapılması - Türkiye genelinde yayımlanan gazetelerden birinde ayrıca yapılması	10.900-1.090.000 1.090.000 ve üzeri
	4- İlanın; - Hazine ve Maliye Bakanlığına bağlı vergi daireleri açısından Gelir İdaresi Başkanlığının, diğerleri için ilgili idarenin resmi internet sitesinde ayrıca duyurulması	10.900
M. MADDE 115	Tahakkuktan vazgeçme	129
MADDE 153/A	Teminat tutarı	440.000
MADDE 177	Bilanço hesabı esasına göre defter tutma hadleri	
	1- Yıllık; - Alış tutarı - Satış tutarı	890.000 1.270.000
	2- Yıllık gayrisafi iş hasılatı	440.000
	3- İş hasılatının beş katı ile yıllık satış tutarının toplamı	890.000
MADDE 232	Fatura kullanma mecburiyeti	4.400
MADDE 252	Muhtarların karne tasdikinde aldığı harç	12,90
M. MADDE 257	Teminat tutarı	
	8- 5015 sayılı Petrol Piyasası Kanunu ve 5307 sayılı Sıvılaştırılmış Petrol Gazları (LPG) Piyasası Kanunu ve Elektrik Piyasası Kanununda Değişiklik Yapılmasına Dair Kanun kapsamında lisansa tabi faaliyetlerde bulunanlar ile bu madde uyarınca bandrol, pul, barkod, hologram, kupür, damga, sembol gibi özel etiket ve işaretleri kullanma zorunluluğu getirilen ürünleri imal veya ithal edenlerden; -Yeni işe başlayanlar - Faaliyeti devam edenler	28.000.000 280.000.000
	10- 4760 sayılı Özel Tüketim Vergisi Kanununda tanımlı bulunan motorlu araç ticareti yapanlar	66.000.000
MADDE 313	Doğrudan gider yazılacak demirbaş ve peştemallıklar	4.400
MADDE 323	Şüpheli alacak tutarı	8.900
MADDE 343	En az ceza haddi	
	- Damga vergisinde	55
	- Diğer vergilerde	110
MADDE 352	Usulsüzlük dereceleri ve cezaları (Kanuna bağlı cetvel)	
	I inci derece usulsüzlükler	
	1- Sermaye şirketleri	700
	2- Sermaye şirketi dışında kalan birinci sınıf tüccarlar ve serbest meslek erbabı	420
	3- İkinci sınıf tüccarlar	210
	4- Yukarıdakiler dışında kalıp beyanname usulüyle gelir vergisine tabi olanlar	95
	5- Kazancı basit usulde tespit edilenler	55
	6- Gelir vergisinden muaf esnaf	26
	II nci derece usulsüzlükler	
	1- Sermaye şirketleri	370
	2- Sermaye şirketi dışında kalan birinci sınıf tüccarlar ve serbest meslek erbabı	210
	3- İkinci sınıf tüccarlar	95

	4- Yukarıdakiler dışında kalıp beyanname usulüyle gelir vergisine tabi olanlar	55
	5- Kazancı basit usulde tespit edilenler	26
	6- Gelir vergisinden muaf esnaf	15
MADDE 353	Fatura ve benzeri evrak verilmemesi ve alınmaması ile diğer şekil ve usul hükümlerine uyulmaması	
	1-Elektronik belge olarak düzenlenmesi gerekenler de dâhil olmak üzere fatura, gider pusulası, müstahsil makbuzu, serbest meslek makbuzunun verilmemesi, alınmaması, bu belgelerde gerçek meblağdan farklı meblağlara yer verilmesi, bu belgelerin elektronik belge olarak düzenlenmesi gerekirken kâğıt olarak düzenlenmesi, bu belgelerin hiç düzenlenmemiş sayılması - Bir takvim yılı içinde her bir belge nevine ilişkin olarak kesilecek toplam ceza	2.200 1.100.000
	2- Elektronik belge olarak düzenlenmesi gerekenler de dâhil olmak üzere perakende satış fişi, ödeme kaydedici cihaz fişi, giriş ve yolcu taşıma bileti, sevk irsaliyesi, taşıma irsaliyesi, yolcu listesi, günlük müşteri listesi ile Hazine ve Maliye Bakanlığınca düzenleme zorunluluğu getirilen belgelerin düzenlenmemesi, kullanılmaması, bulundurulmaması, aslı ile örneğinde farklı meblağlara yer verilmesi, gerçeğe aykırı olarak düzenlenmesi, elektronik belge olarak düzenlenmesi gerekirken kâğıt olarak düzenlenmesi, hiç düzenlenmemiş sayılması - Her bir belge nevine ilişkin olarak her bir tespit için toplam ceza - Her bir belge nevine ilişkin bir takvim yılı içinde kesilecek toplam ceza	2.200 110.000 1.100.000
	4- Hazine ve Maliye Bakanlığınca tutulma ve günü gününe kayıt edilme mecburiyeti getirilen defterlerin; bulundurulmaması, günü gününe kayıt yapılmaması, yetkililere ibraz edilmemesi ile levha bulundurma ve asma mecburiyetine uyulmaması	1.100
	6- Belirlenen muhasebe standartlarına, tek düzen hesap planına ve mali tablolara ilişkin usul ve esaslar ile muhasebeye yönelik bilgisayar programlarının üretilmesine ilişkin kural ve standartlara uymayanlara	26.000
	7- Kamu kurum ve kuruluşları ile gerçek ve tüzel kişilerce yapılacak işlemlerde kullanıma zorunluluğu getirilen vergi numarasını kullanmaksızın işlem yapanlara	1.300
	8- Belge basımı ile ilgili bildirim görevini belirlenen sürede yerine getirmeyen ya da bildirim eksik veya hatalı yapan matbaa işletmecilerine - Bu bent uyarınca bir takvim yılı içinde kesilecek toplam özel usulsüzlük cezası	4.200 840.000
	9- 4358 sayılı Kanun uyarınca vergi kimlik numarası kullanma zorunluluğu getirilen kuruluşlardan yaptıkları işlemlere ilişkin bildirimleri, belirlenen standartlarda ve zamanda yerine getirmeyenlere	5.500
	10- 127 nci maddenin (d) bendi uyarınca Hazine ve Maliye Bakanlığının özel işaretili görevlisinin ikazına rağmen durmayan aracın sahibi adına	4.200
	11-Tasdik raporu ibraz şartı getirilen mükellef adına - Alt sınır - Üst sınır	150.000 1.500.000
MADDE 355	Damga Vergisinde	
	- Her bir kâğıt için kesilecek özel usulsüzlük cezası	9
MÜKERRER MADDE 355	Bilgi vermektan çekinenler ile 107/A, mükerrer 242, 256, 257, mükerrer 257 nci madde ve Gelir Vergisi Kanununun 98/A maddesi hükmüne uymayanlar için ceza	
	- 86, 148, 149, 150, mükerrer 242, 256 ve 257 nci maddelerde yer alan zorunluluklar ile mükerrer 257 nci madde ve Gelir Vergisi Kanununun 98/A maddesi uyarınca getirilen zorunluluklara uymayanlar:	
	1- Birinci sınıf tüccarlar ile serbest meslek erbabı hakkında	7.500
	2- İkinci sınıf tüccarlar, defter tutan çiftçiler ile kazancı basit usulde tespit edilenler hakkında	3.700
	3- Yukarıdaki bentlerde yazılı bulunanlar dışında kalanlar hakkında	1.900
	107/A maddesi uyarınca getirilen zorunluluklara uymayanlar:	
	1- Birinci sınıf tüccarlar ile serbest meslek erbabı hakkında	4.400
	2- İkinci sınıf tüccarlar, defter tutan çiftçiler ile kazancı basit usulde tespit edilenler hakkında	2.200
	3- Yukarıdaki bentlerde yazılı bulunanlar dışında kalanlar hakkında	1.180
	- Mükerrer 257 nci maddenin birinci fıkrasının (8) numaralı bendi uyarınca getirilen zorunluluklara uymayanlara (üst sınır)	2.800.000
	- Tahsilat ve ödemelerini banka, benzeri finans kurumları veya posta idarelerince düzenlenen	

	belgelerle tevsik etme zorunluluğuna uymayanlara bir takvim yılı içinde kesilecek toplam özel usulsüzlük cezası	5.500.000
MADDE 370	İzaha davet	
	- Kullanılan sahte veya muhteviyatı itibarıyla yanıltıcı belge tutarı	320.000
EK MADDE 1	Uzlaşma limitleri	
	Tarhiyat sonrası uzlaşmaya konu edilebilecek usulsüzlük ve özel usulsüzlük cezalarında sınır	15.000 üzeri
	376 ncı maddedeki indirim oranının %50 artırımlı uygulanacağı usulsüzlük ve özel usulsüzlük cezalarında sınır	15.000 ve altı
EK MADDE 11	Tarhiyat öncesi uzlaşma limiti	6.800 üzeri
	Tarhiyat öncesi uzlaşmaya konu edilebilecek usulsüzlük ve özel usulsüzlük cezalarında sınır	15.000 üzeri

VII. 5018 SAYILI KAMU MALİ YÖNETİMİ ve KONTROL KANUNU PARASAL LİMİTLER

AVANS VE KREDİ MİKTARI ve DİĞER HUSUSLAR (01.01.2023 - 31.12.2023)	
31.12.2022 tarih ve 32060 (1. Mükerrer) sayılı R.G. yayınlanan 7427 sayılı 2023 Yılı Merkezi Yönetim Bütçe Kanunu Eki İ Cetveli)	
5018 sayılı Kanununun 35 inci maddesinin 1 inci fıkrası ile 40/4 ve 79 uncu maddesine ilişkin parasal hadler	Tutarı (TL)
1) Yapım işleri ile mal ve hizmet alımları için (5018 sayılı K. 35/1. Madde)	
a) İllerde, kuruluş merkezlerinde, büyükşehir belediye sınırları içindeki ilçeler ve nüfusu 50.000'i geçen ilçelerde (1/a)	3.820
b) Diğer ilçelerde (1/b)	1.990
2) Mahkeme harç ve giderleri için	
a) Mahkeme harç ve giderleri (Ankara ve İzmir il merkezleri için)	300.000
b) Mahkeme harç ve giderleri (İstanbul merkezleri için)	250.000
c) Diğer il ve ilçelerde	100.000
3) İl dışına yapılacak seyahatlerde kullanılacak akaryakıt giderleri için	
	19.900
4) Doğal afetler nedeniyle oluşacak ihtiyaçlar için	
	202.200
5) Yargılama giderleri	
	50.000
6) Posta ve Telgraf Giderleri (Yüksek Mahkemeler için)	
	9.250
7) Aile ve Sosyal Hizmetler Bakanlığına ait kadın konukevleri ve bağlı birimlerinden hizmet alan kadınların harçlıkları için	
a) Büyükşehir belediye sınırları içinde (5018 sayılı K. 35/1. Madde/m)	20.100
b) Diğer il ve ilçelerde (5018 sayılı K. 35/1. Madde/n)	12.060
8) Bağış ve Yardımlar (5018 sayılı K. 40/4. Madde)	
	90.000
9) Kamu alacaklarının silinmesi (5018 sayılı K. 79. Madde/a)	
	30.000
10) Kamu alacaklarının silinmesi (5018 sayılı K. 79. Madde/b)	
	30
11) Bakanlıklara Bağlı, İlgili, İlişkili Kurum ve Kuruluşlar ile Diğer Kurum ve Kuruluşların Teşkilatı Hakkında Cumhurbaşkanlığı Kararnamesi (4 sayılı C.K. 409-1/ı Madde) (Kurumun Hak ve Alacaklarının Terkini)	
	1.364

TAHSİLDARLARIN KASADA TUTABİLECEKLERİ PARA LİMİTİ (01.01.2023 - 31.12.2023)		
(31.12.2022 tarih ve 32060 (1. Mükerrer) sayılı R.G. yayınlanan 7427 sayılı 2023 Yılı Merkezi Yönetim Bütçe Kanunu Eki İ Cetveli)		
Kanuni Dayanağı	Nüfusu	Miktarı (TL)
Belediye Tahsilat Yönetmeliğinin 10. Md., 5018 sayılı K. 35. md. 1. fıkrası (1/a) 7427 S. Bütçe Kan. (İ) cetveli	10.000'e kadar olan belediyeler (3.820 x 2)	7.640
	10.000'den fazla olan belediyeler (2.370 x 4)	15.280

KURUMLARIN SATIN ALACAKLARI TAŞITLARIN AZAMI SATIN ALMA BEDELLERİ (01.01.2023 - 31.12.2023)

(31.12.2022 tarih ve 32060 (1. Mükerrer) sayılı R.G. yayınlanan 7427 sayılı 2023 Yılı Merkezi Yönetim Bütçe Kanunu Eki T Cetveli)

Sıra No	Taşıtın Cinsi	Azami Satın Alma Bedeli Her Türlü Vergiler Hariç (TL)
1-a (*)	Binek otomobil	456.000
1-b (**)	Binek otomobil	501.000
2-	Binek otomobil (Belediyeler için)	249.000
3-	Station-Wagon (Belediyeler için)	271.000
4-	Arazi binek (En az 4, en fazla 8 kişilik)	285.000
5-	Minibüs (Sürücü dahil en fazla 17 kişilik)	589.000
6-	Kaptıkaçtı (Arazi hizmetleri için)	617.000
7-	Pick-up (Kamyonet, sürücü dahil 3 veya 6 kişilik)	410.000
8-	Pick-up (Kamyonet, arazi hizmetleri için sürücü dahil 3 veya 6 kişilik)	537.000
9-	Panel	240.000
10-	Midibüs (Sürücü dahil en fazla 26 kişilik)	675.000
11-a	Otobüs (Sürücü dahil en az 27, en fazla 40 kişilik)	1.697.000
11-b	Otobüs (Sürücü dahil en az 41 kişilik)	3.207.000
12-	Kamyon (Şasi-kabin tam yüklü ağırlığı en az 3.501 Kg)	626.000
13-	Kamyon (Şasi-kabin tam yüklü ağırlığı en az 12.000 Kg)	1.028.000
14-	Kamyon (Şasi-kabin tam yüklü ağırlığı en az 17.000 Kg)	1.444.000
15-	Ambulans (Tıbbi donanımlı)	1.158.000
16-	Ambulans (Arazi hizmetleri için)	1.245.000
17-	Pick-up (Kamyonet, cenaze arabası yapılmak üzere)	506.000
18-	Motorsiklet (En fazla 600 cc.lik)	103.400
19-	Motorsiklet (En az 601 cc.lik)	122.300
20-	Bisiklet	10.000
21-a	Güvenlik önlemleri binek otomobil (Cinsi ve fiyatı Hazine ve Maliye Bakanlığınca belirlenir.)	
21-b	Güvenlik önlemleri servis taşıtı (Cinsi ve fiyatı Hazine ve Maliye Bakanlığınca belirlenir.)	
22-	Diğer taşıtlar (Cinsi ve fiyatı Hazine ve Maliye Bakanlığınca belirlenir.)	

(*) 237 sayılı Taşıt Kanununa ekli (1) sayılı cetvelde yer alan Makamlar ile Devlet Protokol Hizmetlerinde kullanılmak üzere Dışişleri Bakanlığınca satın alınacak taşıtlar için.

(**) 237 sayılı Taşıt Kanununa ekli (1) sayılı cetvelde yer alan ilk üç sıradaki Makamlar için.

NOT: 1- Bu cetvelde belirlenen azami satın alma bedelleri, her türlü vergi öncesi bedellerdir. Bu fiyatlarda değişiklik yapmaya, bu bedelleri belirli makam ve hizmetler için farklı miktarlarda tespit etmeye Hazine ve Maliye Bakanlığı yetkilidir.

2- Emniyet Genel Müdürlüğü tarafından yılı içinde edinilecek zırhlı taşıtlar bu cetvele tabi değildir.

3- İdarelerin edinebilecekleri taşıtları gösterir cetvellerde yer alan taşıtların cinslerini, Strateji ve Bütçe Başkanlığının uygun görüşü üzerine değiştirmeye Hazine ve Maliye Bakanlığınca yetkilidir.

4 - 237 sayılı Taşıt Kanununun 10 uncu maddesinin 9 uncu fıkrası gereğince mübadele yoluyla satın alınacak taşıt sayısı, Milli Savunma Bakanlığı için 50 adedi, Jandarma Genel Komutanlığı için 15 adedi ve Sahil Güvenlik Komutanlığı için 5 adedi geçemez.

5- Merkezi yönetim kapsamındaki idarelerce hizmet alımı suretiyle edinilmesi ekonomik olmayan taşıtlar, idarelerin yıl içinde edinebilecekleri taşıtları gösteren (T) işaretiyle cetvelde Hazine ve Maliye Bakanlığınca satın alınacak taşıtlar arasında yer alan 500 adet "T-22 Diğer Taşıtlar"dan karşılanmak üzere, cinsi ve adedi ilgili idarenin talebi, Hazine ve Maliye Bakanlığının teklifi üzerine alınacak Cumhurbaşkanlığı kararıyla hibe suretiyle ya da bedeli ilgili idare bütçesinden ödenmek ve ilgili mevzuatında yer alan usul ve esaslara göre yatırım programı ile ilişkilendirilmek kaydıyla edinilebilir.

6- Sağlık Bakanlığı ile hastanesi bulunan yükseköğretim kurumlarına yıl içinde hibe edilen ambulanslar, 300 adedi geçmemek üzere bu cetvelde gösterilmesine gerek bulunmaksızın Cumhurbaşkanlığı kararıyla edinilebilir.

7- İhtiyaç fazlası taşıtlar, (T) işaretiyle cetvelde gösterilmeksizin merkezi yönetim kapsamındaki kamu idareleri arasında bedelsiz olarak devredilebilir. Devredilecek taşıtlara ilişkin olarak Hazine ve Maliye Bakanlığınca Strateji ve Bütçe Başkanlığının uygun görüşü alınır.

VIII. 2464 SAYILI BELEDİYE GELİRLERİ KANUNUNDA YER ALAN TARİFELER

İLAN VE REKLAM VERGİSİ							
İlan ve Reklamın Türü ve Yapıldığı Yer		Kanuni Tarife		Grup/Verginin Tutarı (TL)			
		En Az (TL)	En Çok (TL)	1	2	3	4
1. Dükân, ticari ve sınai müessese ve serbest meslek erbabınca çeşitli yerlere asılan ve takılan her çeşit levha, yazı ve resim gibi sabit bütün ilan ve reklamların beher metrekaresinden yıllık olarak	Bulvar ve Meydan	20	100				
	Cadde	20	100				
	Sokak	20	100				
2. Motorlu taşıt araçlarının içine veya dışına konulan ilan ve reklamların beher metrekaresinden yıllık olarak	Toplu taşıma araçları	8	40				
	Diğer	8	40				
3. Cadde, sokak ve yaya kaldırımları üzerine gerilen, binaların cephe ve yanlarına asılan bez veya sair maddeler vasıtasıyla yapılan geçici mahiyetteki ilan ve reklamların metrekaresinden haftalık olarak	Bulvar ve Meydan	2	10				
	Cadde	2	10				
	Sokak	2	10				
4. Işıklı veya projeksiyonlu ilan ve reklamlardan her metrekaresine için yıllık olarak	Led ekranlı ilan ve reklamlardan	30	150				
	Diğer ışıklı ve projeksiyonlu ilan ve reklamlardan	30	150				
5. İlan ve reklam amacıyla dağıtılan broşür, katalog, duvar ve cep takvimleri, biblolar veya benzerlerinin her biri için	Bütün yerlerde	0,01	0,25				
6. Mahiyeti ne olursa olsun yapıştırılacak çeşitli afişler ve benzerlerinin beherinin metrekaresinden	Bütün yerlerde	0,02	0,5				

EĞLENCE VERGİSİ							
(Biletle girilmesi zorunlu olmayan eğlence yerlerinde)							
Eğlencenin Türü ve Alanı		Kanuni Tarife		Grup/Verginin Miktarı (TL)			
		En Az (TL)	En Çok (TL)	1	2	3	4
Bar, pavyon, gazino, gece kulübü, taverna, diskotek, kabare, dansing gibi eğlence yerlerinde çalışılan her gün için	50 m ² 'ye kadar	5	100				
	51 m ² -150 m ² arası	5	100				
	151 m ² -300 m ² arası	5	100				
	301 m ² 'den yukarı	5	100				
	4 yıldızlı otelde	5	100				
	5 yıldızlı otelde	5	100				
Bilardo ve masa futbolu salonları gibi eğlence yerlerinde çalışılan her gün için	25 m ² 'ye kadar	5	100				
	26 m ² -50 m ² arası	5	100				
	51 m ² -100 m ² arası	5	100				
	101 m ² -200 m ² arası	5	100				
	201 m ² 'den yukarı	5	100				

İŞGAL HARCİ							
İşgalin Türü ve Yapıldığı Yer		Kanuni Tarife		Grup/Harcın Tutarı (TL)			
		En Az (TL)	En Çok (TL)	1	2	3	4
1. 52 nci maddenin (1) ve (2) numaralı bentlerinde yazılı işgallerde beher metrekaresine için günde		0,5	2,5				
2. 52 nci maddenin (1) numaralı bendinde yazılı hayvan satıcılarının işgallerinde	a) Satışı yapılan küçükbaş hayvan başına	0,5	2,5				
	b) Satışı yapılan büyükbaş hayvan başına	1	5				
3. 52 nci maddenin (3) numaralı bendinde yazılı işgallerde	a) Her taşıttan beher saat için	0,25	1,25				
	b) Parkmetre çalıştırılan yerlerde beher saat için	0,5	2,5				

TATİL GÜNLERİNDE ÇALIŞMA RUHSATI HARCİ

İşyerinin Türü ve Alanı	Kanuni Tarife		Grup/Harcın Tutarı (TL)			
	En Az (TL)	En Çok (TL)	1	2	3	4
Her tür işyeri için yıllık olarak	25 m ² 'ye kadar	20	800			
	26 m ² -100 m ² arası	20	800			
	101 m ² -250 m ² arası	20	800			
	251 m ² -500 m ² arası	20	800			
	501 m ² 'den yukarı	20	800			

İŞYERİ AÇMA İZİNİ HARCİ

İşyerinin Türü ve Alanı	Kanuni Tarife		Grup/Harcın Tutarı (TL)			
	En Az (TL)	En Çok (TL)	1	2	3	4
Her tür işyeri için beher m ² sinden	25 m ² 'ye kadar	0,10	1			
	26 m ² -100 m ² arası	0,10	1			
	101 m ² -250 m ² arası	0,10	1			
	251 m ² -500 m ² arası	0,10	1			
	501 m ² 'den yukarı	0,10	1			

KAYNAK SULARI HARCİ

Belediye Grubu	Cinsi	Harç Miktarı Kap Başına (TL)
1	1 Litreye kadar olan şişe ve benzeri kaplardan	0.020
2	1 Litreye kadar olan şişe ve benzeri kaplardan	0.018
3	1 Litreye kadar olan şişe ve benzeri kaplardan	0.016
4	1 Litreye kadar olan şişe ve benzeri kaplardan	0.014
5	1 Litreye kadar olan şişe ve benzeri kaplardan	0.012
		Beher Litrede (TL)
1	1 Litreden büyük şişe ve benzeri kaplardan (1 litre dahil)	0.013
2	1 Litreden büyük şişe ve benzeri kaplardan (1 litre dahil)	0.011
3	1 Litreden büyük şişe ve benzeri kaplardan (1 litre dahil)	0.009
4	1 Litreden büyük şişe ve benzeri kaplardan (1 litre dahil)	0.007
5	1 Litreden büyük şişe ve benzeri kaplardan (1 litre dahil)	0.005

Not: 07.05.2005 tarih ve 25808 sayılı R.G'de yayınlanan 13.04.2005 gün ve 2005/8730 sayılı B.K.K

ÖLÇÜ VE TARTI ALETLERİ MUAYENE HARCİ

Belediye Grubu	Cinsi	Harcın Miktarı (TL)
1	Tartı ağırlıklarının her birinden	1.50
2	Tartı ağırlıklarının her birinden	1.25
3	Tartı ağırlıklarının her birinden	1.00
4	Tartı ağırlıklarının her birinden	0.75
5	Tartı ağırlıklarının her birinden	0.50
1	Uzunluk ölçülerinin her birinden	1.50
2	Uzunluk ölçülerinin her birinden	1.25
3	Uzunluk ölçülerinin her birinden	1.00
4	Uzunluk ölçülerinin her birinden	0.75
5	Uzunluk ölçülerinin her birinden	0.50
1	Akıcı ve kuru daneli maddelerin hacim ölçüklerinin her birinden	3.00
2	Akıcı ve kuru daneli maddelerin hacim ölçüklerinin her birinden	2.75
3	Akıcı ve kuru daneli maddelerin hacim ölçüklerinin her birinden	2.50
4	Akıcı ve kuru daneli maddelerin hacim ölçüklerinin her birinden	2.25
5	Akıcı ve kuru daneli maddelerin hacim ölçüklerinin her birinden	2.00

1	El terazilerinden	6.00
2	El terazilerinden	5.50
3	El terazilerinden	5.00
4	El terazilerinden	4.50
5	El terazilerinden	4.00
1	Normal masa terazilerinden	9.00
2	Normal masa terazilerinden	8.00
3	Normal masa terazilerinden	7.00
4	Normal masa terazilerinden	6.00
5	Normal masa terazilerinden	5.00
1	Otomatik (ibreli) terazilerden	12.00
2	Otomatik (ibreli) terazilerden	11.00
3	Otomatik (ibreli) terazilerden	10.00
4	Otomatik (ibreli) terazilerden	9.00
5	Otomatik (ibreli) terazilerden	8.00
1	Elektronik terazilerden	15.00
2	Elektronik terazilerden	14.00
3	Elektronik terazilerden	13.00
4	Elektronik terazilerden	12.00
5	Elektronik terazilerden	11.00
1	Kantar ve basküllerden	25.00
2	Kantar ve basküllerden	22.00
3	Kantar ve basküllerden	19.00
4	Kantar ve basküllerden	16.00
5	Kantar ve basküllerden	13.00

HAYVAN KESİMİ, MUAYENE VE DENETLEME HARCİ

Belediye Grubu	Cinsi	Hayvan Başına Harcın Miktarı (TL)
1	Küçükbaş hayvan	3.00
2	Küçükbaş hayvan	2.50
3	Küçükbaş hayvan	2.00
4	Küçükbaş hayvan	1.50
5	Küçükbaş hayvan	1.00
1	Büyükbaş hayvan	6.00
2	Büyükbaş hayvan	5.50
3	Büyükbaş hayvan	5.00
4	Büyükbaş hayvan	4.50
5	Büyükbaş hayvan	4.00

İMAR MEVZUATI GEREĞİNCE ALINACAK HARCİ

(Ticaret ve Konut Bölgeleri İçin Ayrı Ayrı)

Belediye Grubu	Cinsi	Harcın Miktarı (TL)	
		Ticaret	Konut
1	İlk parselasyon harcı (beher m ² için)	0.12	0.09
2	İlk parselasyon harcı (beher m ² için)	0.11	0.08
3	İlk parselasyon harcı (beher m ² için)	0.10	0.07
4	İlk parselasyon harcı (beher m ² için)	0.09	0.06
5	İlk parselasyon harcı (beher m ² için)	0.08	0.05
1	İfraz ve tevhid harcı (beher m ² için)	0.12	0.09
2	İfraz ve tevhid harcı (beher m ² için)	0.11	0.08
3	İfraz ve tevhid harcı (beher m ² için)	0.10	0.07
4	İfraz ve tevhid harcı (beher m ² için)	0.09	0.06
5	İfraz ve tevhid harcı (beher m ² için)	0.08	0.05

1	Plan ve proje tasdik harcı (beher inşaat m ² için)	0.12	0.09
2	Plan ve proje tasdik harcı (beher inşaat m ² için)	0.11	0.08
3	Plan ve proje tasdik harcı (beher inşaat m ² için)	0.10	0.07
4	Plan ve proje tasdik harcı (beher inşaat m ² için)	0.09	0.06
5	Plan ve proje tasdik harcı (beher inşaat m ² için)	0.08	0.05
Zemin Açma İzni ve Toprak Hafriyatı Harcı			
1	a) Toprak (Beher metreküp için)	0.35	0.30
	b) Kanal (Beher metrekare için)	1.30	1.10
2	a) Toprak (Beher metreküp için)	0.31	0.26
	b) Kanal (Beher metrekare için)	1.15	0.95
3	a) Toprak (Beher metreküp için)	0.27	0.22
	b) Kanal (Beher metrekare için)	1.00	0.80
4	a) Toprak (Beher metreküp için)	0.23	0.18
	b) Kanal (Beher metrekare için)	0.85	0.65
5	a) Toprak (Beher metreküp için)	0.19	0.15
	b) Kanal (Beher metrekare için)	0.70	0.50
1	Yapı kullanma izin harcı (beher inşaat m ² için)	0.11	0.09
2	Yapı kullanma izin harcı (beher inşaat m ² için)	0.10	0.08
3	Yapı kullanma izin harcı (beher inşaat m ² için)	0.09	0.07
4	Yapı kullanma izin harcı (beher inşaat m ² için)	0.08	0.06
5	Yapı kullanma izin harcı (beher inşaat m ² için)	0.07	0.05

KAYIT VE SURET HARCİ		
Belediye Grubu	Cinsi	Harcın Miktarı (TL)
1	a) Her sayfa başına	0.75
	b) Harita, plan ve krokilerin beher m ² sinden	8.00
2	a) Her sayfa başına	0.60
	b) Harita, plan ve krokilerin beher m ² sinden	7.00
3	a) Her sayfa başına	0.50
	b) Harita, plan ve krokilerin beher m ² sinden	6.00
4	a) Her sayfa başına	0.30
	b) Harita, plan ve krokilerin beher m ² sinden	5.00
5	a) Her sayfa başına	0.25
	b) Harita, plan ve krokilerin beher m ² sinden	4.00

MUAYENE RUHSAT VE RAPOR HARCİ		
Belediye Grubu	Cinsi	Harcın Miktarı (TL)
1	Muayene ruhsat ve rapor harcı	13.00
2	Muayene ruhsat ve rapor harcı	11.00
3	Muayene ruhsat ve rapor harcı	9.00
4	Muayene ruhsat ve rapor harcı	7.00
5	Muayene ruhsat ve rapor harcı	5.00

SAĞLIK BELGESİ HARCİ		
Belediye Grubu	Cinsi	Harcın Miktarı (TL)
1	Sağlık belgesi harcı	2.25
2	Sağlık belgesi harcı	2.00
3	Sağlık belgesi harcı	1.75
4	Sağlık belgesi harcı	1.50
5	Sağlık belgesi harcı	1.00

BİNA İNŞAAT HARCİ					
Konut İçin					
İnşaat Alanı	Belediye Grubu				
	1	2	3	4	5
a) 100 m ² 'ye kadar	0.75	0.70	0.65	0.60	0.50
b) 101 - 120 m ²	1.50	1.40	1.35	1.20	1.00
c) 121 - 150 m ²	2.25	2.00	1.90	1.75	1.50
d) 151 - 200 m ²	3.00	2.75	2.50	2.25	2.00
e) 200 m ² den yukarı	3.75	3.50	3.00	2.75	2.50

İşyeri İçin					
İnşaat Alanı	Belediye Grubu				
	1	2	3	4	5
a) 25 m ² 'ye kadar	3.00	2.75	2.50	2.25	2.00
b) 26 - 50 m ²	4.50	4.00	3.75	3.50	3.00
c) 51 - 100 m ²	6.00	5.50	5.00	4.50	4.00
d) 100 m ² 'den yukarı	7.50	7.00	6.00	5.50	5.00

SU SAYAÇLARININ TAMİR ve AYAR ÜCRETLERİ TARİFESİ (01.01.2023 - 31.12.2023)			
(28.12.2022 tarih ve 32058 sayılı R. G. Yayınlanan, Sanayi ve Teknoloji Bakanlığının MSÜGGM – 2022/1 No'lu Su, Elektrik ve Gaz Sayaçları Tamir ve Ayar Ücret Tarifesi Hakkında Tebliği)			
	Ölçü Aletinin Cinsi	Ücreti TL/Adet	
Su Sayaçları Ayar Ücretleri	Anma debisi 10 m ³ /h'e kadar olan sayaçlar (10 m ³ /h dahil)	48	
	Anma debisi 10 m ³ /h'ten büyük olan sayaçlar	67	
Su sayaçları Tamir ücretleri	Su sayaçlarının iç ve dış temizliği ile yağlanmaları gerektiren, ancak parça değiştirilmesini gerektirmeyen tamirleri için	Anma debisi 10 m ³ /h'e kadar olan sayaçlar için (10 m ³ /h dahil)	48
		Anma debisi 10 m ³ /h'ten fazla olan sayaçlar için	67
	Parça değiştirilmesini gerektiren hallerde, parça bedeline ilaveten parçanın değiştirilmesi için işçilik ücreti olarak	Anma debisi 10 m ³ /h'e kadar olan sayaçlar için (10 m ³ /h dahil)	21
		Anma debisi 10 m ³ /h'ten fazla olan sayaçlar için	31
	Boyamayı gerektiren hallerde	Anma debisi 10 m ³ /h'e kadar olan sayaçlar için (10 m ³ /h dahil)	21
Anma debisi 10 m ³ /h'ten fazla olan sayaçlar için		31	
Abonelerden Gelen Şikayetler Üzerine Yap. Muayenelerde Sayacın Doğru Çalıştığı Tespit Edilirse Yerinden Sökme Takma Masrafı Olarak	Anma debisi 10 m ³ /h'e kadar olan sayaçlar (10 m ³ /h dahil)	93	
	Anma debisi 10 m ³ /h'ten büyük olan sayaçlar	181	
*Her bir sayaç için kullanılan damga teli ve kurşunu karşılığında işçilik dahil 11 TL ücret alınır. *Ön ödemeli sayaçların tamir ve ayar ücretleri % 50 daha fazla alınır. (Boyama ücretleri hariç)			

SU SAYAÇLARININ MUAYENE ve DAMGALAMA ÜCRETLERİ TARİFESİ (01.01.2023 - 31.12.2023)		
(28.12.2022 tarih ve 32058 sayılı R. G. Yayınlanan, Sanayi ve Teknoloji Bakanlığının Ölçü ve Ölçü Aletlerinden Alınan Muayene ve Damgalama Ücret Yönetmeliğinde Değişiklik Yapılmasına Dair Yönetmelik)		
Sayaç Bilgisi	Ölçü Aletinin Cinsi	Ücreti TL/Adet
Su Sayaçları Muayene ve Damgalama Ücretleri	Anma debisi 10 m ³ /h'e kadar olan sayaçlar (10 m ³ /h dahil)	7
	Anma debisi 50 m ³ /h'e kadar olan sayaçlar (50 m ³ /h dahil)	15
	Anma debisi 100 m ³ /h'e kadar olan sayaçlar (100 m ³ /h dahil)	31
	Anma debisi 10 m ³ /h'e kadar olan ön ödemeli su sayaçlar (10 m ³ /h dahil)	21
	Anma debisi 10 m ³ /h'den fazla olan ön ödemeli su sayaçlar	41
Su Sayaçları Tamir ve Ayar İstasyonları Ücretleri	Anma debisi 10 m ³ /h'e kadar olan sayaçlar (10 m ³ /h dahil)	509
	Anma debisi 10 m ³ /h'ten büyük olan sayaçlar	721
31/12/2023 tarihine kadar yapılacak ilk, periyodik ve stok muayenelerde, bir beyannameye yer alan ölçü ve ölçü aletleri sayısının; 0-200 adedi için % 100'ü, 201-500 adedi için % 80'i, 501-1000 adedi için % 60'ı, 1000 adetten fazlası için % 40'i, oranında muayene ve damgalama ücreti alınır. Aynı beyannameye farklı muayene ve damgalama ücretine sahip ölçü ve ölçü aletlerinin bulunması durumunda, belirtilen oranlara ve kademelere bağlı olarak toplam muayene ücreti hesaplanırken ölçü ve ölçü aletleri muayene ücreti en yüksek olandan en düşük olana doğru sıralanır.		

SU SAYAÇLARI TAMİR ve AYAR İSTASYONLARINA DAİR KRİTERLER

Tamir ve Ayar İstasyonlarının bulunduğu işyerleri aşağıda belirtilen kriterlere uygun olmalıdır:

- Ölçü ve ölçü aletlerinin tamir ve ayarını yapacak işyerleri; en az 20 m² alana sahip olmalı ve kâgir yığma veya betonarmeden yapılmış olmalıdır. Yeterli aydınlatma, tabii veya mekanik havalandırma sistemi bulunur.
- İşyeri zemini kolay temizlenebilen ve yanmaya karşı dayanıklı malzemeden yapılmış olmalı ve statik elektriklenmeye karşı önlem alınmış olmak zorundadır.
- İşyerinde en az 1 adet 6 kg'lık, standardına uygun yangın söndürücü, bir adet ecza dolabı bulunur.
- İşyerinde müşteri kabul yeri, atölye kısmı, yedek parça kısmı, ölçü aletlerinin test ve ayarının yapıldığı kısım ayrı olmak zorundadır.
- İşyerlerinde Bakanlık tarafından düzenlenen; Ölçü ve Ölçü Aletleri Tamir ve Ayar Yetki Belgesi, İşyeri Uygunluk Belgesi ve Ayar İstasyonuna ait Sicil ve Muayene Kartı müşterinin görülebileceği şekilde asılı bulunur.
- Bakanlıkça belirlenen tamir ve ayar ücretleri tarifesi müşterinin görebileceği şekilde işyerinde asılı bulunur.
- Ayar istasyonunun bağımsız olması durumunda mevzuata uygun şekilde işyeri tabelası bulunur.
- Ayar İstasyonlarında Bakanlığımızdan Ölçü ve Ölçü Aletlerinin Tamir ve Ayarını Yapacak Kişilere Verilecek Yetki Belgesi Hakkında Yönetmelik uyarınca yetki belgesi almış kişiler gelişen ve değişen teknolojilerin takibi açısından Bakanlıkça düzenlenecek eğitim seminerlerine katılmak zorundadır.
- Tamir ve ayar istasyonları, hangi ölçü aletlerinin tamir ve ayarı yapılacaksa Bakanlığımızdan, o konuda sicil ve muayene kartı alacaktır. Sicil ve Muayene Kartı olmayan veya periyodik muayenesini yaptırmayan tamir ve ayar istasyonlarında, tamir ve ayar işlemleri yapılamaz, bu istasyonlarda tamiri yapılan ölçü aletlerinin muayene ve damga işlemleri yapılmaz.
- Ayar istasyonunda hangi sayaçların tamir ve ayarı yapılacaksa ona uygun tamir ve ayar ekipmanı bulunur.
- Ayar istasyonunda AB yönetmeliklerini uyumlaştıran yönetmelikler kapsamındaki sayaçların tamir ve ayarı yapılacaksa, ayar istasyonu ilgili yönetmelikte belirtilen şartları sağlamak zorundadır. AB yönetmeliklerini uyumlaştıran yönetmelikler kapsamına girmeyen sayaçlarla ilgili ayar istasyonları ise 24 Temmuz 1994 tarih ve 22000 sayılı Resmî Gazete'de yayımlanan Ölçü ve Ölçü Aletleri Muayene Yönetmeliğinde belirtilen şartları sağlamak zorundadır.
- Ayar istasyonunda, konusuyla ilgili olarak Bakanlığımızdan tamir ve ayar yetki belgesini almış en az bir eleman bulunur. Ayar istasyonunun istatistikî bilgileri her yılın mayıs ve aralık aylarında Bakanlığa gönderilmek zorundadır.

Su Sayaçları tamir ve ayar istasyonları aşağıdaki hususları sağlamalıdır.

Su Sayaçları tamir ve ayar istasyonları aşağıdaki hususları sağlamalıdır.

- 0-40 mm su giriş çaplı sayaçlar için seri olarak bağlanan en fazla 10 adet sayaç kapasiteli ayar masası olmak zorundadır.
- 50 mm ve üstünde su giriş çaplı sayaçlar için 1 adet sayaç kapasiteli ayar masası olmak zorundadır.
- (Değişik:RG-17/6/2010-27614)** Su sayaçları tamir ve ayar istasyonlarının muayeneleri, Ölçü ve Ölçü Aletleri Muayene Yönetmeliği'nde belirtilen hükümler çerçevesinde Sanayi ve Ticaret İl Müdürlükleri tarafından yapılır.
- Tamir gelecek sayaçların ilk endeks, son endeks ve diğer teknik bilgilerini içeren formlar düzenlenir. Bu formlardan bir adedi müşteriye verilir diğer nüshası ise işyerinde muhafaza edilir.
- Ayar istasyonunda AB Yönetmeliklerini uyumlaştıran Yönetmelikler kapsamındaki sayaçların tamir ve ayarı yapılacaksa, ayar istasyonu ilgili Yönetmelikte belirtilen şartları sağlamak zorundadır. AB Yönetmeliklerini uyumlaştıran Yönetmelikler kapsamına girmeyen sayaçlarla ilgili ayar istasyonları ise 24 Temmuz 1994 tarih ve 22000 sayılı Resmî Gazete'de yayımlanan Ölçü ve Ölçü Aletleri Muayene Yönetmeliğinde belirtilen şartları sağlamak zorundadır.
- 0-40 mm su giriş çapındaki su sayaçlarının tamir ve ayarlarının yapılması için gerekli olan su sayaçları tamir ve ayar istasyonlarının, periyodik muayeneleri; Bakanlığımızca temin edilecek etalon sayaç ile yapılır.
- 50 mm ve üstünde su giriş çaplı sayaçların tamir ve ayarlarının yapılması için gerekli olan su sayaçları tamir ve ayar istasyonlarının periyodik muayeneleri; tamir ve ayar istasyonunun bağlı bulunduğu kişi veya kuruluşlarca temin edilecek ve UME veya akredite edilmiş kalibrasyon laboratuvarları tarafından sertifikalandırılmış referans sayaçlar ile Bakanlıkça yapılır.
- Su sayacı üreticisi ve ithalatçılarının elinde bulunan su sayaçları tamir ve ayar istasyonlarının periyodik muayeneleri; tamir ve ayar istasyonunun bağlı bulunduğu kişi veya kuruluşlarca temin edilecek ve UME veya akredite edilmiş kalibrasyon laboratuvarları tarafından sertifikalandırılmış referans sayaçlar ile Bakanlıkça yapılır.

IX. BELEDİYE İDARİ PARA CEZALARI ve DİĞER PARA CEZALARI

BELEDİYE İDARİ PARA CEZALARI (01.01.2023 - 31.12.2023)

(5252 sayılı Kanun ile 5326 sayılı Kabahatler Kanununun 3 üncü ve 17/7 nci maddelerine göre) (Yeniden Değerleme Oranı: 122,93)

Cezanın Türü	Kanuni Dayanağı	En Az (TL)	En Çok (TL)
Belediye Cezaları (Belediye Encümeni)	1608 s. K. 5728 s. K. değişik md.1	1.295	1.295
Yolcu nakil araçlarının ücret tarifelerine uymaması (Belediye Encümeni)	1608 s. K. 5728 s. K. değişik md.1	2.610	52.827
Umumi Hıfzıssıhha Kanunu	1593 s. K. md. 299 ile 5326 s. K. md. 32	1.295	1.295
	1593 s. K. md. 301 ile 5326 s. K. md. 32	1.295	1.295
Fikir ve Sanat Eserleri Kanunu	5846 s. K. md. 81/7 ile 5326 s. K. md. 38/1	621	621
Çevre Kanununa göre çıkarılan Çevresel Gürültünün Değerlendirilmesi ve Yönetimi Yönetmeliği ile belirlenen	2872 s. K. değişik 5491 s. K. md. 20/h-Konutlar	4.839	4.839
	2872 s. K. 5491 s. K. md. 20/h-Ulaşım araçlar	14.613	14.613

önlemleri almayan veya standartlara aykırı şekilde gürültü ve titreşime neden olanlar	2872 s. K. değişik 5491 s. K. md. 20/h-İşyerleri	48.828	48.828
	2872 s. K. değişik 5491 s. K. md. 20/h-Fabrikalar	146.576	146.576
Sebze ve Meyveler ile Yeterli Arz ve Talep Derinliği Bulunan Diğer Malların Ticaretinin Düzenlenmesi Hakkında Kanun Hükümlerine Göre Ceza	5957 s. K. 14. maddenin (a) bendi	751	751
	5957 s. K. 14. maddenin (b) bendi	3.867	3.867
	5957 s. K. 14. maddenin (c) bendi	15.529	15.529
	5957 s. K. 14. maddenin (ç) bendi	15.529	15.529
	5957 s. K. 14. maddenin (d) bendi	23.314	23.314
	5957 s. K. 14. maddenin (e) bendi	38.878	38.878
	5957 s. K. 14. maddenin (f) bendi	77.757	77.757
Karayolları Taşıma Kanununa Göre Terminlerde Uygulanacak Cezalar	4925 sayılı K. 26. md. (c) bendi	3.584	3.584
	4925 sayılı K. 26. md. (ç) bendi	3.584	3.584
	4925 sayılı K. 26. md. (d) bendi	3.584	3.584
	4925 sayılı K. 26. md. (d) bendi	2.144	2.144
	4925 sayılı K. 26. md. (e) bendi	7.200	7.200
	4925 sayılı K. 26. md. (f) bendi	10.798	10.798
	4925 sayılı K. 26. md. (g) bendi	3.584	3.584
	4925 sayılı K. 26. md. (j) bendi	2.144	2.144
Sular Kanununa göre ceza	831 s. K. Ek 2659 s. K. 7. md.	1.295	1.295
Öğle Dinlenmesi Hakkında Kanun (Belediye Encümeni)	6501 s. K. 7. md.	1.021	1.021
Polis Vazife ve Selahiyet Kanunu	2559 s.K. 6. md.	7.394	14.864
Tütün Ürünlerinin Zararlarının Önlenmesi ve Kontrolü Hakkında Kanun Uyarınca Verilecek Cezalar	4207 s. K. 5/1. md. ve 5326 s. K. 39.md.	621	621
	4207 s. K. 5/1. md.	365	365
Not: İdarî para cezasının hesabında bir Türk Lirasının küsuru dikkate alınmaz.			

KABAHATLER KANUNUNA GÖRE VERİLECEK İDARİ PARA CEZALARI (01.01.2022 - 31.12.2022)				
(31.03.2005 tarih ve 25772 sayılı Mükerrer Resmi Gazetede yayınlanan 5326 sayılı Kabahatler Kanunu) (Yeniden Değerleme Oranı: 122,93)				
Cezanın Mahiyeti		Kanuni Dayanağı	En Az (TL)	En Çok (TL)
Emre aykırı davranış		5326 sayılı Kanun md. 32	1.295	1.295
Dilencilik		5326 sayılı Kanun md. 33	617	617
Rahatsız etme		5326 sayılı Kanun md. 37	617	617
Tütün mamullerinin tüketilmesi		5326 sayılı Kanun md. 39	617	617
Kimliği bildirmeme		5326 sayılı Kanun md. 40	617	617
Afiş asma		5326 sayılı Kanun md. 42	13.364	40.189
Gürültü	Gerçek kişiye	5326 sayılı Kanun md. 36	617	277
	Ticari işletme faaliyeti	5326 sayılı Kanun md. 36	13.364	30.072
İşgal	Kaldırımları işgal eden veya buralarda mal satışı arz eden kişiye	5326 sayılı Kanun md. 38	617	277
	Kaldırımlar üzerine inşaat malzemesi yığan kişiye	5326 sayılı Kanun md. 38	1.295	581
Çevreyi kirlenme	Evsel atık ve artıkları, bunların toplanmasına veya depolanmasına özgü yerler dışına atan kişiye	5326 sayılı Kanun md. 41	198	89
	Fiilin yemek pişirme ve servis yerlerinde işlenmesi halinde işletme sahibi gerçek veya tüzel kişiye	5326 sayılı Kanun md. 41	6.636	30.072
	Hayvan kesimine tahsis edilen yerler dışında hayvan kesen veya kesilen hayvan atıklarını sokağa veya kamuya ait sair bir alana bırakan kişiye	5326 sayılı Kanun md. 41	617	277
	İnşaat atık ve artıklarını bunların toplanmasına veya depolanmasına özgü yerler dışına atan kişiye	5326 sayılı Kanun md. 41	1.295	18.028
	Kullanılamaz hale gelen veya ihtiyaç fazlası ev eşyasını bunların toplanmasına ilişkin olarak belirlenen günün dışında sokağa veya kamuya ait sair bir yere bırakan kişiye	5326 sayılı Kanun md. 41	617	277
	Kullanılamaz hale gelen motorlu kara veya deniz nakil araçlarını ya da bunların mütemmim cüzlerini sokağa veya kamuya ait sair bir yere bırakan kişiye	5326 sayılı Kanun md. 41	3.299	1.480
Not: İdarî para cezasının hesabında bir Türk Lirasının küsuru dikkate alınmaz.				

İMAR PARA CEZALARI (01.01.2022 - 31.12.2023)

a) Bakanlıkça belirlenen yapı sınıflarına ve gruplarına göre yapının inşaat alanı üzerinden hesaplanmak üzere, mevzuata aykırılığın her bir metrekaresi için;			
SINIFI	GRUBU	2022 Yılı 1 m ² /TL	2023 Yılı 1 m ² /TL
I. Sınıf Yapılar	A Grubu Yapılar	12,703533	28,31998612
	B Grubu Yapılar	21,172561	47,19999024
II. Sınıf Yapılar	A Grubu Yapılar	33,876101	75,51999196
	B Grubu Yapılar	46,579637	103,8399848
III. Sınıf Yapılar	A Grubu Yapılar	66,586208	148,4406335
	B Grubu Yapılar	76,221233	169,9199947
IV. Sınıf Yapılar	A Grubu Yapılar	97,393799	217,1199961
	B Grubu Yapılar	105,862828	236,0000025
	C Grubu Yapılar	131,269914	292,6400193
V. Sınıf Yapılar	A Grubu Yapılar	160,911504	358,7200159
	B Grubu Yapılar	194,787612	434,2400234
	C Grubu Yapılar	220,194697	490,880038
	D Grubu Yapılar	266,774345	594,7200473
b) Mevzuata aykırılığı yapı inşaat alanı üzerinden hesaplanması mümkün olmayan, yapının cephelerini ve diğer yapı elemanlarını değiştiren veya yapı malzemesi için öngörülen gereklere aykırı bulunan uygulamalar için, Bakanlıkça yayımlanan ve aykırılığa konu imalatın tespiti tarihinde yürürlükte bulunan birim fiyat listesine göre ilgili idarece belirlenen bedelin			% 20'si
c) (a) ve (b) bentlerine göre cezalandırmayı gerektiren aykırılığa konu yapı;			
1	Hisseli parselde diğer maliklerin muvafakati alınmaksızın yapılmış ise cezanın		% 30'u
2	Kamuya veya başkasına ait bir parselde yapılmış ise cezanın		% 40'ı
3	Uygulama imar planında veya parselasyon planında "Kamu Tesisi Alanı veya Umumî Hizmet Alanı" olarak belirlenmiş bir alanda yapılmış ise cezanın		% 60'ı
4	Mevcut haliyle veya öngörülen bir afet tehlikesi karşısında can ve mal emniyetini tehdit ediyor ise cezanın		% 100'ü
5	Uygulama imar planı bulunan bir alanda yapılmış ise cezanın		% 20'si
6	Yapılaşmaya yasaklanmış bir alanda yapılmış ise cezanın		% 80'i
7	Özel kanunlar ile belirlenmiş özel imar rejimine tabi bir alanda yapılmış ise cezanın		% 50'si
8	Ruhsatsız ise cezanın		% 180'i
9	Ruhsatı hükümsüz hale gelmesine rağmen inşaatı sürdürülüyor ise cezanın		% 50'si
10	Yapı kullanma izin belgesi alınmış olmakla birlikte, ruhsat alınmaksızın yeni inşaat faaliyete konu ise cezanın		% 100'ü
11	İnşaat faaliyetleri tamamlanmış ve kullanılmıyor ise cezanın		% 10'u
12	İnşaat faaliyetleri tamamlanmış ve kullanılıyor ise cezanın		% 20'si
13	Çevre ve görüntü kirliliğine sebebiyet veriyor ise cezanın		% 20'si
(a) ve (b) bentlerinde belirtilen şekilde tespit edilen para cezalarının miktarına göre ayrı ayrı hesap edilerek ilave olunur. Para cezalarına konu olan alanın hesaplanmasında, aykırılıktan etkilenen alan dikkate alınır.			
d)			
1	18, 28, 32, 33, 34, 35, 36, 37, 40 ve 41 inci maddelerde belirtilen mükellefiyetleri yerine getirmeyen veya bu maddelere aykırı davranan yapı veya parsel sahibine, harita, plan, etüt ve proje müelliflerine, fenni mesullere, yapı müteahhidine ve şantiye şefine, ilgisine göre ayrı ayrı olmak üzere		18.879,94
2	Bu fiillerin çevre ve sağlık şartlarına aykırı olması halinde		37.759,88
3	Bu fiillerin can ve mal emniyetini tehdit etmesi halinde		56.639,94
e) Yapıldığı tarih itibarıyla plana ve mevzuata uygun olmakla beraber, mevcut haliyle veya öngörülen bir afet tehlikesi karşısında can ve mal emniyetini tehdit ettiği veya edeceği ilgili idare veya mahkeme kararı ile tespit olunan yapılara, ilgili idarenin yazılı ikazına rağmen idarece tanınan süre içinde takviyede bulunmayan veya bu yapıları 39 uncu madde uyarınca yıkmayan yapı sahibine			94.399,93
Not: 1) Yapılan hesaplamada verilecek idari para cezası 4.719,65.- TL'dan az olmayacaktır. 2) Yapılan hesaplamada, bir Türk Lirasının küsuru de dikkate alınacaktır. 3) Benzer yapılar, ilgili gruptaki yapılara kıyasen uygulayıcı kurum ve kuruluşlarca, Mimarlık ve Mühendislik Hizmetleri Şartnamesinin ilgili hükümlerinden yararlanılarak belirlenecektir. 4) Yukarıdaki fıkralarda belirtilen fiil ve hallerin, yapının inşa edilmesi süreci içinde tekrarı halinde, idari para cezaları bir kat artırılarak uygulanacaktır. 5) Yukarıdaki fıkralar uyarınca tahsil olunan idari para cezaları, aynı fiil nedeniyle 5237 sayılı Türk Ceza Kanununun 184 üncü maddesine göre mahkûm olanlara faizsiz olarak iade edilecektir.			

5957 SAYILI KANUNA GÖRE “PAZAR YERLERİNDE” 2023 YILI İÇİN ESAS ALINACAK İDARİ PARA CEZALARI

Sıra No	Cezaya Konu Eylem	Ceza Mad. (Fıkra-Bent)	Ceza Miktarı (TL)
1	Satış yeri bulunmaksızın satış yapılması	14/1-b	3.867
2	Satış yerleri dışında ya da buralardaki geçiş yollarında mal teşhir edilmesi veya satılması	14/1-b	383
3	Satış yerleri dışında ya da buralardaki geçiş yollarında mal veya boş kap bulundurulması	14/1-b	383
4	Çevreyi rahatsız edecek şekilde satış yapılması	14/1-b	383
5	Alıcı veya tüketiciye karşı sözlü veya fiili kötü muamelede bulunulması	14/1-b	383
6	Atık malzemelerin belirlenen şekilde veya alanlarda toplanmaması	14/1-b	383
7	Satış yerinin temiz tutulmaması	14/1-b	383
8	Satış yerinde izin alınmaksızın değişiklik yapılması veya bu yerlere ilaveler yapılması	14/1-c	15.531
9	Aynı kap veya ambalaj içine değişik kalitede ve/veya üzerinde yazılı olan miktardan az mal konulması	14/1-c	1.549
10	Ölçü ve tartı aletlerinin hileli bir şekilde kullanılması	14/1-c	1.549
11	Hileli olarak karışık veya standartlara aykırı mal satılması	14/1-c	1.549
12	Mallara ilişkin künye numarası ile Bakanlıkça belirlenen diğer bilgileri içeren barkodlu etiketin ya da bunun yerine kullanılan künye belgesinin malların üzerinde veya kap ya da ambalajlarının herkes tarafından kolaylıkla görülebilecek bir yerinde bulundurulmaması	14/1-e	38.876
13	Mallara ilişkin barkodlu etiket veya bunun yerine kullanılan künye belgesinde, bilerek değişiklik yapılması, bunların tahrif veya taklit edilmesi ya da bunlarda üçüncü şahısları yanıltıcı ifadelere yer verilmesi	14/1-e	38.876
14	Mal getirilmesine ilişkin yönetmelikteki usul ve esaslara aykırı hareket edilmesi	14/1-a	749
15	Araç bulundurulmasına ilişkin yönetmelikteki usul ve esaslara aykırı hareket edilmesi	14/1-a	749
16	Malların etiketlenmesine ilişkin yönetmelikteki usul ve esaslara aykırı hareket edilmesi	14/1-a	749
17	Satış yeri numarasını gösterir levhaya ilişkin yönetmelikteki usul ve esaslara aykırı hareket edilmesi	14/1-a	749
18	Pazarıcı ve pazar yerinde faaliyet gösteren üreticilerce kullanılacak kimlik kartlarına ilişkin yönetmelikteki usul ve esaslara aykırı hareket edilmesi	14/1-a	749
19	Pazarıcı ve pazar yerinde faaliyet gösteren üreticilerce giyilecek kıyafetlere ilişkin yönetmelikteki usul ve esaslara aykırı hareket edilmesi	14/1-a	749

Not: İdarî para cezalarının verilmesini gerektiren fiillerin bir takvim yılı içinde tekrarı hâlinde, idarî para cezaları her tekrar için iki katı olarak uygulanır.

**5957 SAYILI KANUNA GÖRE “TOPTANCI HALİNDE ve DİĞER YERLERDE”
2023 YILI İÇİN ESAS ALINACAK İDARİ PARA CEZA MİKTARLARI**

Sıra No	Cezaya Konu Eylem	Cezayı Öngören Mad./fık-bent	Ceza Miktarı (TL)
1	Toptancı halinde, toptan satış miktarının altında mal satılması	14/1-a	749
2	İşyeri bulunmaksızın toptancı halinde satış yapılması	14/1-b	3.867
3	Toptancı halinde, işyeri dışında ya da buralardaki geçiş yollarında mal teşhir edilmesi, satılması, mal veya boş kap bulundurulması	14/1-b	3.867
4	Toptancı halinde, çevreyi rahatsız edecek şekilde satış yapılması, alıcı veya tüketiciye karşı sözlü veya fiili kötü muamelede bulunulması	14/1-b	3.867
5	Toptancı halinde, atık malzemelerin belirlenen şekilde veya alanlarda toplanmaması ya da işyerinin temiz tutulmaması	14/1-b	3.867
6	Komisyon tavan oranı üzerinde veya fiilen aracılık hizmeti verilmeksizin komisyon ücreti alınması	14/1-c	15.531
7	Komisyonunun, teslim aldığı malları cinslerine, doğal özelliklerine, standartlarına, gıda güvenliğine ve kalitesine ilişkin şartlara göre özenle korumaması ve mal sahibine gerekli bilgileri vermemesi	14/1-c	15.531
8	Komisyonunun, mal bedelini satış tarihinden itibaren on beş iş günü içinde üreticiye veya üretici örgütüne ödememesi	14/1-c	15.531
9	Teslim alınan malların satış bedeli ile satın alınan malların alış bedelinden kanuni kesintiler dışında kesinti yapılması	14/1-c	15.531
10	Üretici ve üretici örgütleri hariç, toptancı halinde faaliyet gösterenlerin kendi aralarında mal alması, satması veya devretmesi	14/1-c	15.531
11	Üretici, üretici örgütleri veya tüccarların komisyonculuk faaliyetinde bulunması	14/1-c	15.531
12	Toptancı halindeki işyerinde izin alınmaksızın değişiklik yapılması veya bu yerlere ilaveler yapılması	14/1-c	15.531
13	Aynı kap veya ambalaj içine değişik kalitede ve/veya üzerinde yazılı olan miktardan az mal konulması	14/1-c	15.531
14	Ölçü ve tartı aletlerinin hileli bir şekilde kullanılması ya da hileli olarak karışık veya standartlara aykırı mal satılması	14/1-c	15.531
15	Hal Kayıt Sistemine bildirilmeyen malların taşınması veya bunların depolanması	14/1-ç	15.531
16	Alım satım işlemlerini düzenleyen sözleşmelerde, Bakanlıkça belirlenen asgari şartlara ve bilgilere yer verilmemesi	14/1-ç	15.531
17	Malın miktarının, satış değerinin, komisyon oranı veya ücretinin ya da kanunî kesintilerin üreticiye gerçeğe uygun olmayarak intikal ettirilmesi	14/1-d	23.316

18	Toptancı halinde oluşan mal atıklarının ayıklanarak hal içinde ya da dışında toptan veya perakende satılması	14/1-d	23.316
19	Mallara ilişkin künyenin malların üzerinde veya kap ya da ambalajlarının herkes tarafından kolaylıkla görülebilecek bir yerinde bulundurulmaması	14/1-e	38.876
20	Mallara ilişkin künyede ya da malın kalitesine, standardına veya gıda güvenilirliğine ilişkin belgelerde bilerek değişiklik yapılması, bunların tahrif veya taklit edilmesi ya da bunlarda üçüncü şahısları yanıltıcı ifadelere yer verilmesi	14/1-e	38.876
21	Serbest rekabeti engellemek amacıyla, meslek mensuplarının kendi aralarında veya üreticilerle ticarî anlaşmalar yapması, uyumlu eylemde bulunması ve hâkim durumu kötüye kullanması	14/1-f	77.760
22	Piyasada darlık yaratmak, fiyatların yükselmesine sebebiyet vermek veya fiyatların düşmesine engel olmak için, malların belirli ellerde toplanması, satışından kaçınılması, stoklanması, yok edilmesi, bu amaçla propaganda yapılması veya benzeri davranışlarda bulunulması	14/1-f	77.760
23	Gerçeğe aykırı analiz raporu düzenlenmesi veya bu raporun düzenlenmesinin sağlanması	14/1-f	77.760

Not: İdarî para cezalarının verilmesini gerektiren fiillerin bir takvim yılı içinde tekrarı hâlinde, idarî para cezaları her tekrar için iki katı olarak uygulanır.

4925 SAYILI KARAYOLU TAŞIMA KANUNU GÖRE (TERMİNALLERDE UYGULANACAK) İDARİ PARA CEZALARI (01.01.2022 - 31.12.2023) (Ceza uygulamasında Terminalerde görevli Belediye Zabıtası yetkilidir. Madde 27)			
Bendi	4925 sayılı Kanunun 26 ncı maddesinin ilgili fıkraları	Miktarı (TL) 2022 Yılı	Miktarı (TL) 2023 Yılı
(a) bendi	- 5 inci maddeye göre yetki belgesi almadan veya yetki belgesi aldığı halde yetki belgesi kapsamına uygun olmayan faaliyette bulunanlara. (Aynı kabahat için 48 saat geçmeden ikinci ceza verilmez.)	3.230	7.200
(a) bendi	- 5 inci maddeye göre yetki belgesi olduğu halde taşıtını yetki belgesine kaydettirmeden kullananlara (Aynı kabahat için 48 saat geçmeden ikinci ceza verilmez.)	1.608	3.584
(b) bendi	- 5 inci maddenin beşinci fıkrasına göre Tehlikeli yük taşıyan taşıtların yetki belgesinden ayrı olarak ilgili mercilerden ayrıca izin almadan faaliyette bulunması. (Aynı kabahat için 48 saat geçmeden ikinci ceza verilmez.)	1.608	3.584
(c) bendi	- 5 inci maddenin altıncı fıkrasına göre taşıma hizmetini yapmaktan kaçınan taşımacılara.	1.608	3.584
(ç) bendi	- 5 inci maddenin yedinci fıkrasına göre bir taşımacının diğer bir taşımacının taşıma faaliyetini engellemesi halinde.	4.843	10.796
(d) bendi	- 6 ncı maddenin birinci fıkrasına göre biletsiz veya taşıma sözleşmesiz yolcu taşımacılığı, taşıma senetsiz eşya taşınması yapan taşımacılara.	1.608	3.584
(d) bendi	- 6 ncı maddenin üçüncü ve dördüncü fıkralarına göre, yolcu ve eşyanın güvenlik içinde taşınması için güvenlik yönünden tedbir almayan, çevre kirliliğini önleme, çevre ve insan sağlığını koruma amacıyla yürürlüğe konulan mevzuat hükümlerine uymayan taşımacılara)	962	2.144
(e) bendi	- 7 nci maddenin birinci fıkrasına göre yolcuların sağlıklı, rahat ve güvenli bir yolculuk yapmasını sağlayacak tedbirleri almayan, yolcu ve eşyayı taahhüt ettiği yere kadar götürmeyen taşımacılara.	3.230	7.200
(e) bendi	- 7 nci maddenin ikinci fıkrasına göre ilgili mevzuat hükümlerine uygun bir taşıt, nitelikli şoför ve hizmetli personeli sefere göndermeyen, şoförlerin sürücü belgelerinin bulunup bulunmadığını araştırmayan, teknik şartlara uymayan taşıtların trafiğe çıkmasına engel olmayan, güzergâh mesafesini dikkate alarak yeterli kadar şoför bulundurmayan, taşıt kartları olmayan ve bu Kanunda öngörülen sorumluluk sigortası bulunmayan taşıtların trafiğe çıkarmamak hususunda gereken özeni ve duyarlılığı göstermeyen taşımacılara.	1.608	3.584
(e) bendi	(7 nci maddenin altıncı fıkrasına göre altışar aylık süre ile yılda en az iki kez şoförlerinin ceza puanı durumunu Emniyet Genel Müdürlüğünden öğrenmek ve ceza puanı yüksek olan şoförlerle ilgili, eğitim ve iç denetim yönünden gerekli tedbirleri almayan taşımacılara)	962	2.144
(f) bendi	- 10 uncu maddesine göre Acentelik ve taşıma işleri komisyonculuğu yetki belgesine sahip olanların taşımacı yetki belgesi almadan kendi nam ve hesaplarına taşıma yapmaları veya yaptırımları, yolcu taşımacılığında komisyonculuk yapılması. (Aynı kabahat için 48 saat geçmeden ikinci ceza verilmez.)	4.843	10.796
(g) bendi	- 11 inci maddeye aykırı davranarak ücret ve zaman tarifesi düzenlemeyen veya ücret ve zaman tarifelerine uymayanlara veya değişik ücret ve zaman tarifeleri uygulayanlara (Aynı kabahat için 48 saat geçmeden ikinci ceza verilmez.)	1.608	3.584
(g) bendi	- Ücret ve zaman tarifelerini görülebilecek şekilde işyeri, terminal ve bilet satış yerlerinde bulundurmayanlara. (Aynı kabahat için 48 saat geçmeden ikinci ceza verilmez.)	637	1.420
(ğ) bendi	- 13 üncü maddeye aykırı olarak yabancı plakalı taşıtların Türkiye sınırları dâhilindeki iki nokta arasında taşıma yapması halinde, taşıt sahibine veya şoförüne. (Aynı kabahat için 48 saat geçmeden ikinci ceza verilmez.)	9.700	21.624
(h) bendi	- 14 üncü maddesine göre ilgili kanunlara ve taşımacı ile yolcu ve gönderen arasındaki sözleşmelere aykırı olarak, sınır kapılarına yolcu ve eşya taşınması, buralarda aktarma yapılması, eşya depolanması, yolcuların sınır kapısından yaya geçerek başka bir taşıta binmesi.	1.608	3.584
(j) bendi	- 32 ncı maddeye aykırı olarak terminal ve ara durak dışında yolcu indirip bindiren taşımacılara.	962	2.144
(k) bendi	- 5 inci maddesine göre mesleki yeterlilik belgesine sahip olmadan faaliyet gösteren işletmecilere.	1.608	3.584
(l) bendi	- 5 inci maddesine göre mesleki yeterlilik belgesine sahip olmadan taşıt kullanan şoförlere. (Aynı kabahat için 48 saat geçmeden ikinci ceza verilmez.)	637	1.420
(l) bendi	- 5 inci maddesine göre mesleki yeterlilik belgesine sahip olmadan taşıt kullanan şoförün işletcisine. (Aynı kabahat için 48 saat geçmeden ikinci ceza verilmez.)	1.608	3.584

**6585 SAYILI PERAKENDE TİCARETİN DÜZENLENMESİ HAKKINDA KANUNA GÖRE
PERAKENDE İŞLETMECİLERE VERİLECEK İDARI PARA CEZALARI (01.01.2023 - 31.12.2023)**

Fiil Md.	Fiilin Türü ve Mahiyeti	Ceza Md.	Ceza Miktarı (TL)
6/1-2	Büyük mağaza ve zincir mağazalar ile bayi işletme ve özel yetkili işletmeler; üretici veya tedarikçiden mağaza açılışı ve tadilatı, ciro açığı, banka ve kredi kartı katılım bedeli ve benzeri adlar altında ürün talebini doğrudan etkilemeyen herhangi bir prim veya bedel talep edemez. Perakende işletmeler, satışa konu ürünün talebini doğrudan etkileyen reklam, anons veya raf tahsis gibi hizmetlerden dolayı üretici veya tedarikçiden, sözleşmede türü ve oranı belirtilmedikçe prim ya da bedel talebinde bulunamaz. Bu hâlde, prim veya bedel talebinin sözleşme süresiyle sınırlı olması ve prim ya da bedel talebine konu olan ürünün sözleşme süresince rafta satışa sunulması zorunludur. Bu mükellefiyetlere aykırı hareket edenlere, her bir mağaza ya da şubesindeki her bir aykırılık için	18/1-a	Haksız olarak alınan prim ve bedel tutarında
8/1	Yurt içinde üretilen ve hızlı tüketim malı niteliği taşıyan mağaza markalı ürünlerin üzerinde ve/veya ambalajında, perakendecinin ad, unvan veya markasının yanı sıra üreticinin ad, unvan ya da markasına da uygun ve kolay okunabilir bir şekilde yer vermeyen büyük mağaza ve zincir mağazalara, her bir mağaza ya da şubesindeki her bir ürün grubu için	18/1-b	63.042
9/1 10/2	Perakende işletmeler, 6502 sayılı Tüketicinin Korunması Hakkında Kanun ve ilgili diğer kanunlarda öngörülen usul ve esaslara uymak kaydıyla indirimli veya promosyonlu satış kampanyaları düzenleyebilir. Ancak kampanyanın süresi; işyeri açılışı, devri, kapanışı, adres veya faaliyet konusu değişikliğinde üç ayı, 6102 sayılı Kanun hükümlerine göre tasfiye durumunda ise altı ayı geçemez. Perakende işletmeler başlangıç ve bitiş süresi belli olmayan indirimler yapamaz. Sürekli indirimli satış yapan perakende işletmelerin ön cephesinde ve mağaza içlerinde, kolaylıkla görülebilir ve okunabilir şekilde bu satış türünü gösterir ya da çağırıştırıcı ibarelere yer verilir. Bu ibarelerin alışveriş merkezlerinde kullanımı, içerisinde yer alan perakende işletmelerin tamamının birinci fıkrada faaliyet göstermesine; alışveriş merkezi içinde bulunanlar da dâhil diğer perakende işletmelerce kullanımı ise satışa sunulan malların en az yüzde yetmişinin aynı fıkrada belirtilen niteliklere sahip olmasına bağlıdır. Bu mükellefiyetlere aykırı hareket eden; *Büyük mağaza, zincir mağaza, bayi işletme ve özel yetkili işletme tarafından işlenmesi Hâlinde *Alışveriş merkezi tarafından işlenmesi hâlinde *Diğerlerine	18/1-c	157.620 315.247 31.515
11/1	Alışveriş merkezlerinde, satış alanının en az binde beşine tekabül eden alanın sosyal ve kültürel etkinliklerin düzenlenmesi amacıyla ayrılması zorunludur. Bu zorunluluğa aykırı hareket edenlere, ayrılması gereken alandan ayrılmayan her bir metrekare için (Aykırılığın otuz günden az olmamak üzere Bakanlıkça verilen süre içinde giderilmemesi hâlinde bu tutarın iki katı)	18/1-ç	126.093
11/2	Alışveriş merkezlerinde, acil tıbbi müdahale ünitesi, ibadet yeri, bebek bakım odası, çocuk oyun alanı gibi ortak kullanım alanları oluşturmayanlara, ayrıca 29.01.2015 tarihinden önce işyeri açma ve çalışma ruhsatı almış olan alışveriş merkezlerinde, ortak kullanım alanlarının 29.01.2016 tarihine kadar oluşturulmaması halinde her bir aykırılık için (Aykırılığın otuz günden az olmamak üzere Bakanlıkça verilen süre içinde giderilmemesi hâlinde bu tutarın iki katı)	18/1-d	315.247
12/1-2	Alışveriş merkezlerinde, esnaf ve sanatkâr işletmecilerine rayiç bedel üzerinden kiraya verilmek üzere, toplam satış alanının en az yüzde beşi oranında yer ayrılır. Bu yerler; esnaf ve sanatkâr işletmecilerinden yeteri kadar talep olmaması veya boşalan yerlerin duyuru tarihinden itibaren yirmi gün içinde doldurulmaması hâlinde, diğer talep sahiplerine de kiralanabilir. Alışveriş merkezlerinde; geleneksel, kültürel veya sanatsal değeri olan kaybolmaya yüz tutmuş meslekleri icra edenlere kiraya verilmek üzere, toplam satış alanının en az binde üçü oranında yer ayrılır. Bu yerlerin kira bedeli, rayiç bedelinin dörtte birinden fazla olamaz. Söz konusu meslekler, ilgili üst meslek kuruluşunun görüşü alınarak Bakanlıkça belirlenir ve ilan edilir. Bu mükellefiyetlere aykırı hareket eden alışveriş merkezlerine, ayrılması gereken yerden ayrılmayan her bir metrekare için (Aykırılığın otuz günden az olmamak üzere Bakanlıkça verilen süre içinde giderilmemesi hâlinde bu tutarın iki katı)	18/1-e	Metrekare başına düşen rayiç kira bedeli tutarında
12/3	Hızlı tüketim mallarının satışının yapıldığı büyük mağaza ve zincir mağazalar ile bayi işletme ve özel yetkili işletmelerde satış alanlarının en az yüzde birine tekabül edecek şekilde raf alanı, mağazanın bulunduğu ilde üretilmesi kaydıyla coğrafi işaretli olarak tescil edilen veya coğrafi işaretli olarak tescil edilmemiş olsa bile meslek kuruluşlarının uygun görüşü alınarak ticaret il müdürlüklerince belirlenen hızlı tüketim malı niteliği taşıyan yöresel ürünlerin satışına ayrılır. Yöresel ürünlerle doldurulamayan raf alanları, diğer ürünlerin satışı amacıyla kullanılabilir. Bu mükellefiyetlere aykırı hareket edenlere, her bir mağazası ya da şubesi için (Aykırılığın otuz günden az olmamak üzere Bakanlıkça verilen süre içinde giderilmemesi hâlinde bu tutarın iki katı)	18/1-f	126.093
13/1	Mesleğe, mevsime ve turizme özgü şartlar ve benzeri hususlar gözetilerek perakende işletmelerin bir kısmının veya tamamının çalışma saatleri, meslek kuruluşlarının müşterek teklifi üzerine yetkili idarenin görüşü alınmak suretiyle vali tarafından belirlenebilir. Esnaf ve sanatkâr işletmelerinin çalışma saatlerinin belirlenmesinde, meslek kuruluşunca ilgili esnaf ve sanatkâr odasının görüşü alınır. Bu hükme göre çalışma saatlerine aykırı hareket eden; *Büyük mağaza, zincir mağaza, bayi işletme ve özel yetkili işletme tarafından işlenmesi hâlinde *Alışveriş merkezi tarafından işlenmesi hâlinde *Diğerlerine	18/1-g	126.093 315.247 6.291

16/1-b	Gümrük ve Ticaret Bakanlığı, taşınmaz ve ikinci el motorlu kara taşıtı alım satımı gibi ticari faaliyetleri yürütenlere yönelik mesleki davranış kurallarını belirlemeye ve bu faaliyetlerin yürütülmesine ilişkin düzenlemeler yapmaya görevli ve yetkilidir. Bakanlıkça belirlenen davranış kurallarına ve yapılan düzenlemelere aykırı hareket edenlere *Büyük mağaza, zincir mağaza, bayi işletme ve özel yetkili işletme tarafından işlenmesi hâlinde *Alışveriş merkezi tarafından işlenmesi hâlinde *Diğerlerine	18/1-ğ	94.566 189.149 18.900
Not: (a), (b), (c), (g) ve (ğ) bentlerinde belirtilen idari para cezalarının verilmesini gerektirir fiilin bir takvim yılı içinde tekrarı hâlinde, her bir tekrar için iki katı idari para cezası uygulanır.			

2872 SAYILI ÇEVRE KANUNU UYARINCA VERİLECEK İDARİ PARA CEZALARI (01.01.2023 - 31.12.2023) (29.12.2022 tarih ve 32058 sayılı R.G.'de Yayınlanan Çevre, Şehircilik ve İklim Değişikliği Bakanlığının 2023/1 Sayılı Tebliği)		
2872 sayılı Çevre Kanununun 20 nci Maddesi	Kanundaki Ceza Miktarı	1/1/2023-31/12/2023 Tarihleri Arasında Uygulanacak Ceza Miktarı
(a) bendindeki ceza miktarı	1.250 TL 2.500 TL 1.250 TL 5.000 TL 10.000 TL	6.275 TL 12.557 TL 6.275 TL 25.115 TL 50.241 TL
(b) bendindeki ceza miktarı	24.000 TL 48.000 TL 24.000 TL	293.188 TL 586.415 TL 293.188 TL
(c) bendindeki ceza miktarı	6.000 TL 2.000 TL 300 TL	73.243 TL 24.379 TL 3.618 TL
(c) bendindeki ceza miktarı	Terminaler veya dolun adalarına: 60.000 TL Akaryakıt istasyonlarına: 30.000 TL Tankerlere: 3.000 TL	Terminaler veya dolun adalarına: 182.178 TL Akaryakıt istasyonlarına: 91.089 TL Tankerlere: 9.108 TL
(d) bendindeki ceza miktarı	(b) bendi için: 48.000 TL 96.000 TL (c) bendi için: 12.000 TL 4.000 TL 600 TL (d) bendinin ikinci paragrafındaki katı yakıtlarla ilgili olarak: 10.000 TL 15.000 TL	(b) bendi için: 586.415 TL 1.172.881 TL (c) bendi için: 146.576 TL 48.828 TL 7.283 TL (d) bendinin ikinci paragrafındaki katı yakıtlarla ilgili olarak: 50.241 TL 75.363 TL
(e) bendindeki ceza miktarı	10.000 TL	122.127 TL
(f) bendindeki ceza miktarı	60.000 TL	733.036 TL
(g) bendindeki ceza miktarı	6.000 TL	73.243 TL
(h) bendindeki ceza miktarı	400 TL 1.200 TL 4.000 TL 12.000 TL	4.839 TL 14.613 TL 48.828 TL 146.576 TL 4.839 TL
(i) bendinin: 1 no'lu alt bendindeki ceza miktarı	Groston başına*: 400 TL 100 TL 10 TL	Groston başına*: 2.009,85 TL 502,48 TL 50,23 TL
(i) bendinin: 2 no'lu alt bendindeki ceza miktarı	Groston başına*: 30 TL 6 TL 100 KR	Groston başına*: 366,18 TL 73,05 TL 11,59 TL

(i) bendinin: 3 no'lu alt bendindeki ceza miktarı	Groston başına*: 200 TL 40 TL 10 TL	Groston başına*: 1.004,92 TL 200,99 TL 50,23 TL
(i) bendinin: 4 no'lu alt bendindeki ceza miktarı	0-18 (dahil) Groston arası 5.000 TL 18-50 (dahil) Groston arası 10000 TL 50-100 (dahil) Groston arası 20.000 TL 100-150 (dahil) Groston arası 30.000 TL Groston başına*: 100 TL 20 TL 10 TL	0-18 (dahil) Groston arası 11.146 TL 18-50 (dahil) Groston arası 22.293 TL 50-100 (dahil) Groston arası 44.586 TL 100-150 (dahil) Groston arası 66.879 TL Groston başına*: 502,48 TL 100,50 TL 50,23 TL
(i) bendinin altıncı paragrafındaki ceza miktarı	24.000 TL 600 TL	293.188 TL 7.283 TL
(i) bendinin yedinci paragrafındaki ceza miktarı	100.000 TL	303.630 TL
(i) bendindeki ceza miktarı	1.000 TL	12.165 TL
(j) bendindeki ceza miktarı	24.000 TL 600 TL	293.188 TL 7.283 TL
(k) bendindeki özel çevre koruma bölgelerine ilişkin ceza miktarı	20.000 TL 100.000 TL	244.315 TL 1.221.763 TL
(l) bendindeki ceza miktarı	Dekar başına*: 20 TL 100.000 TL den 300.000 TL'ye kadar Sanat yapılarına zarar vermesi veya akarsuyun akış rejimini bozması halinde: 300.000 TL Metreküp başına*: 450 TL	Dekar başına*: 244,09 TL 303.630 TL den 910.891 TL'ye kadar Sanat yapılarına zarar vermesi veya akarsuyun akış rejimini bozması halinde: 910.891 TL Metreküp başına*: 1.366,34 TL
(m) bendindeki ceza miktarı	6.000 TL 4.000 TL	73.243 TL 48.828 TL
(n) bendindeki ceza miktarı	48.000 TL 1.200 TL	586.415 TL 14.613 TL
(o) bendindeki ceza miktarı	12.000 TL	146.576 TL
(p) bendindeki ceza miktarı	24.000 TL	293.188 TL
(r) bendindeki ceza miktarı	90.000 TL den 360.000 TL'ye kadar 300.000 TL	273.267 TL den 1.093.070 TL'ye kadar 910.891 TL
(s) bendindeki ceza miktarı	1.000 TL	3.036 TL
(t) bendindeki ceza miktarı	2.000.000 TL	24.436.150 TL
(u) bendindeki ceza miktarı	2.000.000 TL	24.436.150 TL
(v) bendindeki ceza miktarı	100.000 TL den 1.000.000 TL'ye kadar	1.221.763 TL'den 12.218.044 TL'ye kadar
(y) bendindeki ceza miktarı	100.000 TL den 1.000.000 TL'ye kadar	1.221.763 TL'den 12.218.044 TL'ye kadar
(aa) bendindeki ceza miktarı	Ton başına*: 100 TL	Ton başına*: 502,48 TL
(bb) bendinin: 1 no'lu alt bendindeki ceza miktarı	Metrekare başına*: 15,16 TL Elektronik ortamda satış yapanlara 3.000 TL den 30.000 TL'ye kadar	Metrekare başına*: 50,23 TL Elektronik ortamda satış yapanlara 9.108 TL den 91.089 TL'ye kadar
(bb) bendinin: 2 no'lu alt bendindeki ceza miktarı	15.000 TL	45.544 TL

(bb) bendinin: 3 no'lu alt bendindeki ceza miktarı	1.500 TL	4.554 TL
(cc) bendindeki ceza miktarı	20.000 TL	60.726 TL
(çç) bendindeki ceza miktarı	24.000 TL 36.000 TL	72.871 TL 109.307 TL
(dd) bendindeki ceza miktarı	10.000 TL	30.363 TL
(ee) bendindeki ceza miktarı	20.000 TL Metrekare başına*: 15,16 TL Metrekare başına*: 100 TL	60.726 TL Metrekare başına*: 46,04 TL Metrekare başına*: 303,63 TL
(ff) bendindeki ceza miktarı	10.000 TL 5.000 TL	30.363 TL 15.181 TL
(gg) bendindeki ceza miktarı	300.000 TL	910.891 TL
(ğğ) bendindeki ceza miktarı	25.000 TL 25.000 TL den 100.000 TL'ye kadar	55.732 TL 55.732 TL den 222.930 TL'ye kadar
(hh) bendindeki ceza miktarı	Groston başına*: 200 TL 25 TL 5 TL	Groston başına*: 445,86 TL 55,73 TL 11,15 TL
(n) bendindeki ceza miktarı	10.000 TL'ye kadar	22.293 TL'ye kadar

* Bu bentlerdeki cezalar uygulanırken nihai ceza miktarı hesaplandıktan sonra küsurat kısmı dikkate alınmayacak.

2872 SAYILI ÇEVRE KANUNU UYARINCA ALINACAK GERİ KAZANIM KATILIM PAYI TUTARLARI (01.01.2023-31.12.2023)		
- 2872 sayılı Çevre Kanununun ek 11 inci maddesinin ekli (1) listesi - (28.12.2022 tarih ve 32057 sayılı R.G.'de Yayınlanan 6615 sayılı Cumhurbaşkanlığı Kararı)		
Ürün Cinsi	2872 Sayılı Çevre Kanunu Ekli (1) Sayılı Liste Geri Kazanım Katılım Payı Tutarı	Tarihleri Arasında Uygulanacak Geri Kazanım Katılım Payı Tutarı
Plastik poşet (Plastik alışveriş torbaları)	15 kr./adet	38,5 kr./adet
Lastik (Binek araç)	2 TL/adet	6 TL/adet
Lastik (Otobüs, kamyon, kamyonet, yükleyici ve kazıcı lastikleri ve diğerleri)	4 TL/adet	12,9 TL/adet
Lastik (İş makinası lastikleri)	10 TL/adet	32 TL/adet
Dolgu lastikler	5 TL/adet	15 TL/adet
Akümülatör (Kurşun asitli olanlar)	20 kr./kg	60 kr./kg
Akümülatör (Nikel kadmiyumlu olanlar)	50 kr./ kg	150 kr./ kg
Akümülatör (Diğerleri)	5 kr./kg	15 kr/kg
Çinko karbon piller	2 TL/kg	6 TL/kg
Alkali silindirik piller	2 TL/kg	6 TL/kg
Alkali düğme piller	3 TL/kg	9,5 TL/kg
Düğme piller çinko-hava ve gümüş oksitli	10 TL/kg	32 TL/kg
Lityum düğme piller	10 TL/kg	32 TL/kg
Lityum silindirik şarjlı ve primer pil çeşitleri (Araç bataryaları hariç)	5 TL/kg	15 TL/kg
Otomotiv pilleri (Kurşun içerenler hariç)	15 TL/kg	46 TL/kg
Lityum içeren araç bataryaları	15 TL/kg	46 TL/kg
Diğer şarjlı piller	5 TL/kg	15TL/kg
Madeni yağ	50 kr./kg	150 kr./kg
Bitkisel yağ	10 kr./kg	32 kr./kg
Elektrikli ve elektronik eşya: Televizyon/Monitör	20 kr./kg	60 kr./kg
Elektrikli ve elektronik eşya: Bilişim telekomünikasyon ekipmanları (Televizyon ve monitörler hariç)	20 kr./kg	60 kr./kg
Elektrikli ve elektronik eşya: Aydınlatma ekipmanları	10 kr./adet	32 kr./adet
Elektrikli ve elektronik eşya: Küçük ev aletleri ve diğerleri	20 kr./kg	60 kr/kg
Elektrikli ve elektronik eşya: Beyaz eşyalar (Buzdolabı/Soğutucular/İklimlendirme cihazları hariç)	25 kr./kg	80 kr./kg

Elektrikli ve elektronik eşya: Buzdolabı/Soğutucular/İklimlendirme cihazları		30 kr./kg	95 kr./kg	
İlaç		1 kr./ kutu veya şişe	3,2 kr./ kutu veya şişe	
Ürün Cinsi	2872 Sayılı Çevre Kanunu Ekli (1) Sayılı Liste Geri Kazanım Katılım Payı Tutarı		1/1/2023-31/12/2023 Tarihleri Arasında Uygulanacak Geri Kazanım Katılım Payı Tutarı	
	Kg Başına Alınacak Tutar (kr.)	Adet Başına Alınacak Tutar (kr.)	Kg Başına Alınacak Tutar (kr.)	Adet Başına Alınacak Tutar (kr.)
PLASTİK AMBALAJ				
İçecek Ambalajları (Adet)				
0,33 litreye kadar		1		3,2
0,3301-0,75 litre arası		2		6
0,7501-1,5 litre arası		3		9,5
1,501 litre üzeri		4		12,9
Diğerleri (Poşet Hariç) (kg)	40		129	
METAL AMBALAJ				
İçecek Ambalajları (Adet)		3		9,5
Diğerleri (kg)	50		150	
KOMPOZİT AMBALAJ				
Kâğıt-Karton Ağırlıklı Kompozit İçecek Ambalajları (Adet)				
0,25 litreye kadar		1		3,2
0,2501-0,5 litre arası		2		6
0,501 litre üzeri		4		12,9
Diğerleri (kg)	50		150	
KÂĞIT KARTON AMBALAJ (kg)	20		60	
CAM AMBALAJ				
İçecek Ambalajları (Adet)				
0,25 litreye kadar		1		3,2
0,2501-0,5 litre arası		2		6
0,501-1 litre arası		3		9,5
1,01-5 litre arası		5		15
5,01 litre üzeri		10		32
Diğerleri (kg)	20		60	
AHŞAP AMBALAJ				
AHŞAP AMBALAJ (Adet)		10		32

2872 SAYILI ÇEVRE KANUNUNUN 20 NCİ MADDESİNİN BİRİNCİ FIKRASININ (k) BENDİ UYARINCA VERİLECEK İDARİ PARA CEZALARI (01.01.2023 - 31.12.2023)

- 2872 sayılı Çevre Kanununun 20 nci maddesi -
(14.01.2023 tarih ve 32073 (2. Mükerrer) sayılı R.G.'de Yayınlanan Çevre ve Şehircilik Bakanlığının 2023/2 Sayılı Tebliği)

2872 sayılı Çevre Kanununun 20 nci Maddesinin Birinci Fıkrasının	Kanundaki Ceza Miktarları	Uygulanacak Ceza Miktarları
(k) bendindeki özel çevre koruma bölgelerine ilişkin olanlar dışındaki ceza miktarları	20.000 TL 100.000 TL	244.315 TL 1.221.763 TL

5627 SAYILI ENERJİ VERİMLİLİĞİ KANUNUNUN 10 UNCU MADDESİNE GÖRE 2022-2023 YILINDA UYGULANACAK OLAN İDARİ PARA CEZALARI

(Enerji ve Tabii Kaynaklar Bakanlığı Tarafından 31.12.2022 Tarih ve 32060 Sayılı R.G. Yayınlanan 2023/2 Sıra Numaralı Tebliği)

5627 Sayılı Enerji Verimliliği Kanununun 10 uncu Maddesinin Birinci Fıkrasının	Kanunda Öngörülen Para Cezaları (TL)	2022 Yılında Uygulanan Para Cezaları (TL)	2023 Yılında Uygulanacak Para Cezaları (TL)
(a) Bendinin (2) Numaralı Alt Bendindeki Ceza Miktarları	10.000 50.000	50.824 254.192	113.301 566.670

(a) Bendinin (3) Numaralı Alt Bendindeki Ceza Miktarı	500	2.525	5.628
(a) Bendinin (7) Numaralı Alt Bendindeki Ceza Miktarı	5.000	25.406	56.637
(a) Bendinin (8) Numaralı Alt Bendindeki Ceza Miktarı	20.000	101.661	226.632
(a) Bendinin (9) Numaralı Alt Bendindeki Ceza Miktarı	20.000	101.661	226.632

X. BELEDİYE SÖZLEŞMELİ PERSONEL ÜCRETLERİ ve EK ÖDEME ORANLARI

(1) SAYILI CETVEL DÖNEMİNDE GEÇERLİ OLMAK ÜZERE, 5393 SAYILI KANUN ÇERÇEVESİNDE ÇALIŞTIRILACAK SÖZLEŞMELİ PERSONELİN UNVAN BAZINDA ÜCRET TAVANLARI (01.01.2023 - 30.06.2023) (Hazine ve Maliye Bakanlığı Kamu Mali Yönetim ve Dönüşüm Genel Müdürlüğü'nün 13.01.2023 tarih ve 27998389-010.06.02-1843411 sayılı (Sıra No: 6) Genelgesi)					
Unvan	Sınıf	Derece	657 Sayılı Kanuna Göre Net Aylık Tutarı (TL)	Kısmi Zamanlı Sözleşmeli Personel Net Ücret Tavanı (TL)	Tam Zamanlı Sözleşmeli Personel Net Ücret Tavanı (TL)
Avukat	AH	1/1	12.436,83	6.218,42	15.546,04
Çocuk Eğitici (Yükseköğrenim Mezunu)	TH	3/1	8.843,27		11.054,09
Çocuk Eğitici (Lise Dengi Mesleki Öğrenim Mezunu)	TH	3/1	8.734,97		10.918,71
Çocuk Eğitimcisi (Yükseköğrenim Mezunu)	SH	1/1	9.143,70		11.429,63
Çocuk Rehberi ve Gözetimcisi (Yükseköğrenim Mezunu)	TH	1/1	9.143,70		11.429,63
Eğitmen (Yükseköğrenim Mezunu)	TH	3/1	8.843,27		11.054,09
Eğitmen (Lise Dengi Mesleki Öğrenim Mezunu)	TH	3/1	8.734,97		10.918,71
Hukuk Müşaviri	TH	1/1	15.108,94		18.886,18
Kameraman (Yükseköğrenim Mezunu)	TH	4/1	8.697,06		10.871,33
Kameraman (Lise Dengi Mesleki öğrenim Mezunu)	TH	4/1	8.642,92		10.803,65
Mütercim	TH	1/1	9.416,38		11.770,48
Tercüman (Yükseköğrenim Mezunu)	TH	3/1	8.911,52		11.139,40
Antropolog	TH	1/1	10.925,24		13.656,55
Bakteriyolog	TH	1/1	10.875,89		13.594,86
Biyolog	TH	1/1	11.092,50		13.865,63
Çocuk Gelişimcisi (Sağlık Bilimleri Lisansiyeri)	TH	1/1	10.875,89		13.594,86
Dış Protez Teknisyeni (Lise Dengi Mesleki Öğrenim Mezunu)	TH	3/1	9.525,59		11.906,99
Dış Tabibi	TH	1/1	12.121,22		15.151,53
Diyetisyen (Sağlık Bilimleri Lisansiyeri)	TH	1/1	10.875,89		13.594,86
Ebe (Sağlık Bilimleri Lisansiyeri)	TH	1/1	10.875,89		13.594,86
Ebe (Lise ve Dengi Okul Mezunu)	TH	3/1	9.525,59		11.906,99
Eczacı	TH	1/1	11.658,15		14.572,69
Fizikoterapist (Sağlık Bilimleri Lisansiyeri)	TH	1/1	10.875,89		13.594,86
Fizyoterapist	TH	1/1	10.875,89		13.594,86
Hemşire (Sağlık Bilimleri Lisansiyeri)	TH	1/1	10.875,89		13.594,86
Hemşire (Lise ve Dengi Okul Mezunu)	TH	3/1	9.525,59		11.906,99
Laborant (Lise Dengi Mesleki Öğrenim Mezunu)	TH	3/1	9.525,59		11.906,99
Pedagog (Sağlık Bilimleri Lisansiyeri)	TH	1/1	10.875,89		13.594,86
Psikolog	TH	1/1	10.875,89		13.594,86
Radyoterapist (Sağlık Bilimleri Lisansiyeri)	GH	1/1	10.875,89		13.594,86
Sağlık Fizikçisi (Sağlık Bilimleri Lisansiyeri)	GH	1/1	10.875,89		13.594,86
Sağlık Memuru (Sağlık Bilimleri Lisansiyeri)	GH	1/1	10.904,77		13.630,96
Sağlık Memuru (Önlisans Mezunu)	GH	1/1	10.618,56		13.273,20
Sağlık Memuru (Lise ve Dengi Okul Mezunu)	GH	3/1	9.525,59		11.906,99
Sağlık Teknikeri	GH	1/1	10.618,56		13.273,20
Sağlık Teknisyeni (Lise Dengi Mesleki öğrenim Mezunu)	GH	3/1	9.525,59		11.906,99
Sosyal Çalışmacı (Yükseköğrenim Mezunu)	GH	1/1	10.875,89		13.594,86
Tabip	GH	1/1	13.170,31		16.462,89
Tıbbi Teknolog (Sağlık Bilimleri Lisansiyeri)	GH	1/1	10.875,89		13.594,86
Uzman (Tıpta Uzmanlık Tüzüğüne Göre)	GH	1/1	13.183,95		16.479,94
Uzman Tabip	TH	1/1	14.655,95		18.319,94

Veteriner	SH	1/1	13.021,17	6.510,59	16.276,46
Veteriner Sağlık Teknikeri	SH	1/1	10.679,98		13.349,98
Veteriner Sağlık Teknisyeni (Lise Dengi Mesleki Öğrenim Mezunu)	SH	3/1	9.624,54		12.030,68
Arkeolog	SH	1/1	12.417,20		15.521,50
Çözümleyici (Yükseköğrenim Mezunu)	SH	1/1	11.202,00		14.002,50
Dekoratör (Yükseköğrenim Mezunu)	SH	1/1	11.180,34		13.975,43
Desinatör (Yükseköğrenim Mezunu)	SH	1/1	11.180,34		13.975,43
Ekonomist (Lisans Mezunu)	SH	1/1	8.911,40		11.139,25
Fizikçi	SH	1/1	12.310,48		15.388,10
Grafiker (Yükseköğrenim Mezunu)	SH	1/1	11.180,34		13.975,43
Heykeltıraş (Yükseköğrenim Mezunu)	SH	1/1	11.180,34		13.975,43
Hidrobiyolog	SH	1/1	11.202,00		14.002,50
Hidrolog	SH	1/1	12.310,48		15.388,10
İstatistikçi	SH	1/1	12.310,48		15.388,10
Jeofizikçi	SH	1/1	12.310,48		15.388,10
Jeolog	SH	1/1	12.310,48		15.388,10
Jeomorfoloj	SH	1/1	12.310,48		15.388,10
Kaptan (Yükseköğrenim Mezunu)	SH	1/1	11.180,34		13.975,43
Kimyager	SH	1/1	12.310,48		15.388,10
Kütüphaneci (Yükseköğrenim Mezunu)	SH	1/1	11.209,22		14.011,53
Laborant (Lise Dengi Mesleki Öğrenim Mezunu)	SH	3/1	9.178,02		11.472,53
Matematikçi	SH	1/1	12.310,48		15.388,10
Mimar	SH	1/1	13.757,12	6.878,56	17.196,40
Mühendis	SH	1/1	13.757,12	6.878,56	17.196,40
Ölçü Ayar Memuru (Lise Dengi Mesleki Öğrenim Mezunu)	SH	3/1	9.287,21		11.609,01
Paleontolog (Yükseköğrenim Mezunu)	SH	1/1	11.202,00		14.002,50
Peyzaj Mimarı	TH	1/1	13.647,24		17.059,05
Pilot	TH	1/1	11.202,00		14.002,50
Programcı (Yükseköğrenim Mezunu)	TH	1/1	11.202,00		14.002,50
Restoratör (Yükseköğrenim Mezunu)	TH	1/1	11.180,34		13.975,43
Sanat Tarihçisi	TH	1/1	11.180,34		13.975,43
Sosyolog	TH	1/1	11.202,00		14.002,50
Şehir Plancısı	TH	1/1	13.757,12		17.196,40
Tekniker	SH	1/1	11.173,52		13.966,90
Teknisyen (Lise Dengi Mesleki Öğrenim Mezunu)	SH	3/1	9.178,02		11.472,53
Teknik Ressam (Yükseköğrenim Mezunu)	SH	1/1	11.120,51		13.900,64
Teknik Ressam (Lise Dengi Mesleki Öğrenim Mezunu)	SH	3/1	9.178,02		11.472,53
Topograf (Lise Dengi Mesleki Öğrenim Mezunu)	SH	3/1	9.178,02		11.472,53

(2) SAYILI CETVEL 5393 SAYILI KANUN ÇERÇEVESİNDE ÇALIŞTIRILACAK TAM ZAMANLI SÖZLEŞMELİ PERSONELİN EK ÖDEME ORAN VE TUTARLARI (01.01.2023 - 30.06.2023)

(Hazine ve Maliye Bakanlığı Kamu Mali Yönetim ve Dönüşüm Genel Müdürlüğü'nün 13.01.2023 tarih ve 27998389-010.06.02-1843411 sayılı (Sıra No: 6) Genelgesi)

Unvan	Öğrenim Durumu	Hizmet Yılı	Oran (%)	Dönemi Brüt Tutar (TL)
Hukuk Müşaviri		a) 13 yıl ve daha fazla olanlar	170	7.004,00
		b) 0-12 (dahil) yıl arasında olanlar	130	5.356,00
Avukat		a) 19 yıl ve daha fazla olanlar	150	6.180,00
		b) 13-18 (dahil) yıl arasında olanlar	140	5.768,00
		c) 0-12 (dahil) yıl arasında olanlar	130	5.356,00
Mimar, Mühendis, Şehir Plancısı		a) 18 yıl ve daha fazla olanlar	150	6.180,00
		b) 12-17 (dahil) yıl arasında olanlar	140	5.768,00
		c) 0-11 (dahil) yıl arasında olanlar	130	5.356,00

Fizikçi, Kimyager, İstatistikçi, Jeolog, Arkeolog, Hidrolog, Jeofizikçi, Jeomorfolog, Matematikçi		a) 18 yıl ve daha fazla olanlar	120	4.944,00
		b) 12-17 (dahil) yıl arasında olanlar	110	4.532,00
		c) 0-11 (dahil) yıl arasında olanlar	100	4.120,00
Restoratör, Tekniker, Grafiker, Kaptan, Teknik Ressam, Hidrobiyolog, Pilot, Sanat Tarihçisi, Sosyolog, Ekonomist, Topograf, Teknisyen, Laborant, Ölçü Ayar Memuru, Kütüphaneci, Dekoratör, Desinatör, Heykeltıraş, Paleontolog, Peyzaj Mimarı	Lisans mezunu olanlar	a) 21 yıl ve daha fazla olanlar	110	4.532,00
		b) 15-20 (dahil) yıl arasında olanlar	100	4.120,00
		c) 6-14 (dahil) yıl arasında olanlar	90	3.708,00
		d) 0-5 (dahil) yıl arasında olanlar	85	3.502,00
	Önlisans mezunu olanlar	a) 23 yıl ve daha fazla olanlar	110	4.532,00
		b) 17-22 (dahil) yıl arasında olanlar	100	4.120,00
		c) 8-16 (dahil) yıl arasında olanlar	90	3.708,00
		d) 0-7 (dahil) yıl arasında olanlar	85	3.502,00
	Diğerleri	a) 25 yıl ve daha fazla olanlar	100	4.120,00
		b) 16-24 (dahil) yıl arasında olanlar	90	3.708,00
		c) 0-15 (dahil) yıl arasında olanlar	85	3.502,00
	Uzman Tabip		a) 13 yıl ve daha fazla olanlar	200
b) 7-12 (dahil) yıl arasında olanlar			190	7.828,00
c) 0-6 (dahil) yıl arasında olanlar			180	7.416,00
Tabip, Uzman (Tıpta Uzmanlık Tüzüğüne Göre)		a) 16 yıl ve daha fazla olanlar	190	7.828,00
		b) 10-15 (dahil) yıl arasında olanlar	180	7.416,00
		c) 0-9 (dahil) yıl arasında olanlar	170	7.004,00
Dış Tabibi		a) 17 yıl ve daha fazla olanlar	185	7.622,00
		b) 11-16 (dahil) yıl arasında olanlar	175	7.210,00
		c) 0-10 (dahil) yıl arasında olanlar	165	6.798,00
Veteriner		a) 17 yıl ve daha fazla olanlar	165	6.798,00
		b) 11-16 (dahil) yıl arasında olanlar	155	6.386,00
		c) 0-10 (dahil) yıl arasında olanlar	145	5.974,00
Eczacı		a) 17 yıl ve daha fazla olanlar	140	5.768,00
		b) 11-16 (dahil) yıl arasında olanlar	130	5.356,00
		c) 0-10 (dahil) yıl arasında olanlar	120	4.944,00
Psikolog, Diyetisyen, Fizyoterapist, Sosyal Çalışmacı, Biyolog, Bakteriyolog, Çocuk Gelişimcisi, Antropolog, Sağlık Fizikçisi		a) 18 yıl ve daha fazla olanlar	115	4.738,00
		b) 12-17 (dahil) yıl arasında olanlar	105	4.326,00
		c) 3-11 (dahil) yıl arasında olanlar	95	3.914,00
		d) 0-2 (dahil) yıl arasında olanlar	90	3.708,00
Sağlık Teknikeri, Ebe, Hemşire, Sağlık Memuru, Veteriner Sağlık Teknikeri, Dış Protez Teknisyeni, Sağlık Teknisyeni, Laborant, Veteriner Sağlık Teknisyeni, Fizyoterapist, Pedagog, Tıbbi Teknoloji, Radyoterapist	Sağlık bilimleri lisansiyeri olanlar	a) 21 yıl ve daha fazla olanlar	115	4.738,00
		b) 15-20 (dahil) yıl arasında olanlar	105	4.326,00
		c) 6-14 (dahil) yıl arasında olanlar	95	3.914,00
		d) 0-5 (dahil) yıl arasında olanlar	90	3.708,00
	Önlisans mezunu olanlar	a) 23 yıl ve daha fazla olanlar	115	4.738,00
		b) 17-22 (dahil) yıl arasında olanlar	105	4.326,00
		c) 8-16 (dahil) yıl arasında olanlar	95	3.914,00
		d) 0-7 (dahil) yıl arasında olanlar	90	3.708,00
	Diğerleri	a) 25 yıl ve daha fazla olanlar	105	4.326,00
		b) 16-24 (dahil) yıl arasında olanlar	95	3.914,00
		c) 0-15 (dahil) yıl arasında olanlar	90	3.708,00
	Çözümleyici, Programcı, Mütercim		a) 25 yıl ve daha fazla olanlar	115
b) 16-24 (dahil) yıl arasında olanlar			110	4.532,00
c) 0-15 (dahil) yıl arasında olanlar			100	4.120,00

Çocuk Eğitimsi, Çocuk Rehberi ve Gözlemcisi, Tercüman, Eğitimci, Çocuk Eğitimsi, Kameraman	Yükseköğrenim mezunu olanlar	a) 23 yıl ve daha fazla olanlar	110	4.532,00
		b) 17-22 (dahil) yıl arasında olanlar	100	4.120,00
		c) 8-16 (dahil) yıl arasında olanlar	90	3.708,00
		d) 0-7 (dahil) yıl arasında olanlar	85	3.502,00
	Diğerleri	a) 25 yıl ve daha fazla olanlar	100	4.120,00
		b) 16-24 (dahil) yıl arasında olanlar	90	3.708,00
c) 0-15 (dahil) yıl arasında olanlar		85	3.502,00	

XI. DAVA AÇMA SÜRELERİ, MAHKEMELER İÇİN YILLARA GÖRE PARASAL SINIRLAR, AVUKATLIK, TANIKLIK, ARABULUCULUK ve UZLAŞTIRMACI İLE BİLİRKİŞİLİK ASGARİ ÜCRET TARİFESİ

DAVA AÇMA SÜRELERİ			
Dava Konusu	Dava Açılacak Mahkeme	Dava Açma Süresi	Dayanağı
Vergi/ Ceza İhbarnamesine	Vergi Mahkemesi	Tebliğden İtibaren 30 Gün İçinde	Vergi Usul Kanunu 2577 Sayılı Kanun
İtirazı Kayıtlı Verilen Beyannameye Ait Tahakkuk Fişine	Vergi Mahkemesi	Tahakkuk Tarihinden İtibaren 30 Gün İçinde	2577 Sayılı Kanun
Ödeme Emrine	Vergi Mahkemesi	Tebliğden İtibaren 15 Gün İçinde	6183 Sayılı Kanun 2577 Sayılı Kanun
Haciz Varakasına	Vergi Mahkemesi	Haciz Tarihinden İtibaren 30 Gün İçinde	6183 Sayılı Kanun 2577 Sayılı Kanun
İhtiyati Tahakkuka	Vergi Mahkemesi	İhtiyati Tahakkukun Bildirim Tarihinden İtibaren 15 Gün İçinde	6183 Sayılı Kanun 2577 Sayılı Kanun
İhtiyati Hacze	Vergi Mahkemesi	Haciz Tarihinden İtibaren 15 Gün İçinde	6183 Sayılı Kanun 2577 Sayılı Kanun
İşyeri Kapama Kararına	İdare Mahkemesi	Yazının Tebliğinden İtibaren 30 Gün	2577 Sayılı Kanun
Temyiz Davası Açma	Danıştay'a	Kararın Tebliğinden İtibaren 30 Gün	2577 Sayılı Kanun

MAHKEMELER İÇİN YILLARA GÖRE PARASAL SINIRLAR

1) İş Mahkemeleri, Asliye Hukuk ve Asliye Ticaret Mahkemeleri, Sulh Hukuk Mahkemeleri, Tüketici Mahkemeleri Parasal Sınırları (TL)

Açıklama	2017 Yılı	2018 Yılı	2019 Yılı	2020 Yılı	2021 Yılı	2022 Yılı	2023 Yılı
Senetle ispat zorunluluğu sınırı	2.590,00	2.960,00	3.660,00	4.480,00	4.880,00	6.640,00	14.800,00
İstinaf sınırı	3.110,00	3.560,00	4.400,00	5.390,00	5.880,00	8.000,00	17.830,00
Temyiz sınırı	41.530,00	47.530,00	58.800,00	72.070,00	78.630,00	107.090,00	238.730,00
Temyizde duruşma sınırı	62.290,00	71.300,00	88.210,00	108.120,00	117.960,00	160.660,00	358.150,00

* Ancak manevi tazminat davalarında verilen kararlara karşı, miktar veya değere bakılmaksızın istinaf yoluna başvurulabilir.

2) İdari Yargı Parasal Sınırları

Açıklama	2017	2018	2019	2020	2021	2022	2023
İstinaf sınırı	5.000,00	5.000,00	6.000,00	7.000,00	7.630,00	10.390,00	23.160,00
Temyiz sınırı	120.000,00	137.000,00	169.000,00	207.000,00	225.850,00	307.600,00	685.730,00

3) Tüketici Hakem Heyeti Görev Sınırı							
Açıklama	2018 Yılı	2019 Yılı	2020 Yılı	2021 Yılı	01.01.2022 30.09.2022 arası	01.10.2022 31.12.2022 arası	2023
İlçe	4.570,00	5.650,00	6.920,00	7.550,00	10.280,00	30.000,00	66.000,00
İl	6.860,00	8.480,00	10.390,00	11.330,00	15.430,00	30.000,00	66.000,00

Not: Resmi rakamlar değildir, herhangi bir hata olması halinde sorumluluk kabul edilmez. 2023 yılı için %122,93 yeniden değerlendirme oranı esas alınarak hesaplanmıştır.

AVUKATLIK ASGARİ ÜCRET TARİFESİ (03.09.2022 -)		
(Türkiye Barolar Birliği Başkanlığının 03.09.2022 tarih ve 31942 sayılı R.G.'de yayınlanan Avukatlık Asgari Ücret Tarifesi Tebliği)		
BİRİNCİ KISIM		
BİRİNCİ BÖLÜM		
Dava ve Takiplerin Dışındaki Hukuki Yardımlarda Ödenecek Ücret (TL)		
1.	Büroda sözlü danışma (ilk bir saate kadar)	1.200,00
	Takip eden her saat için	700,00
2.	Çağrı üzerine gidilen yerde sözlü danışma (ilk bir saate kadar)	2.500,00
	Takip eden her saat için	1.300,00
3.	Yazılı danışma için	2.500,00
	Takip eden her saat için	1.200,00
4.	Her türlü dilekçe yazılması, ihbarname, ihtarname, protesto düzenlenmesinde	1.900,00
5.	Sözleşmeler ve benzeri belgelerin hazırlanması	
	a) Kira sözleşmesi ve benzeri	2.300,00
	b) Tüzük, yönetmelik, miras sözleşmesi, vasiyetname, vakıf senedi ve benzeri belgelerin hazırlanması	10.000,00
	c) Şirket ana sözleşmesi, şirketlerin devir ve birleşmesi vb. ticari işlerle ilgili sözleşmeler	6.000,00
İKİNCİ BÖLÜM		
İş Takibi Konusundaki Hukuki Yardımlarda Ödenecek Ücret (TL)		
1.	Bir durumun belgelendirilmesi, ödeme aşamasındaki paranın tahsili veya bir belgenin örneğinin çıkarılması gibi işlerin takibi için	2.000,00
2.	a) Bir hakkın doğumu, tespiti, tescili, nakli, değiştirilmesi, sona erdirilmesi veya korunması gibi amaçlarla yapılan işler için	3.200,00
	b) İpotek tesisi ve fekki gibi işlemlerde dahil olmak üzere bir hakkı, doğumu ve sona erdirilmesi olarak nitelenen işlemler nedeni ile sürekli sözleşme ile çalışan bankalar, finans kuruluşları ve benzerlerine verilen bir hukuki yardım için	700,00
3.	Tüzel kişi tacirlerin ana sözleşmelerinin onanması, bu tacirlerin çalışma konuları ile ilgili ruhsat ve imtiyazların alınması, devri ve Türk vatandaşlığına kabul edilme gibi işlerin takibi için	16.800,00
4.	Vergi uzlaşma komisyonlarında takip edilen işler için	6.800,00
5.	Uluslararası yargı yerlerinde takip edilen işlerde	
	a) Duruşmasız ise	33.300,00
	b) Duruşmalı ise	57.600,00
	c) Konusu para olan işlerde ise ücret Tarifinin üçüncü kısmına göre belirlenir	
6.	6502 sayılı Kanununun 70 inci maddesinin birinci fıkrası saklı kalmak kaydıyla il ve ilçe tüketici hakem heyetleri, sebze ve meyve hal hakem heyetleri nezdinde sunulacak hukuki yardımlar bu Tarifinin üçüncü kısmına göre belirlenir. Ancak üçüncü kısma göre belirlenecek hizmete konu işin ücreti, maktu ücretin altında ise asıl alacağı geçmemek kaydıyla	1.700,00
ÜÇÜNCÜ BÖLÜM		
1136 sayılı Kanununun 35 inci Maddesi Gereğince Bulundurulması Zorunlu Sözleşmeli Avukatlara Aylık Ödenecek Ücret (TL)		
1.	Yapı kooperatiflerinde	5.500,00
2.	Anonim şirketlerde	8.300,00
	Takip edilen dava, takip ve işlerde tarifeye göre hesaplanacak avukatlık ücreti yıllık avukatlık ücretinin üzerinde olduğu takdirde aradaki eksik miktar avukata ayrıca ödenir.	
DÖRDÜNCÜ BÖLÜM		
1.	Kamu Kurum ve Kuruluşlarıyla Özel Kişi ve Tüzel Kişilerin Sözleşmeli Avukatlarına Ödeyecekleri Aylık Avukatlık Ücreti	8.300,00
	Takip edilen dava, takip ve işlerde tarifeye göre hesaplanacak avukatlık ücreti yıllık avukatlık ücretinin üzerinde olduğu takdirde aradaki eksik miktar avukata ayrıca ödenir.	

İKİNCİ KISIM		
BİRİNCİ BÖLÜM		
Yargı Yerlerinde, İcra ve İflas Dairelerinde Yapılan ve Konusu Para Olsa veya Para ile Değerlendirilebilse Bile Maktu Ücrete Bağlı Hukuki Yardımlara Ödenecek Ücret (TL)		
1.	Görülmekte olan bir dava içinde olmamak koşulu ile ihtiyati haciz, ihtiyati tedbir, delillerin tespiti, icranın geri bırakılması, ödeme ve tevdi yeri belirlenmesi işleri için:	
	a) Duruşmasız ise	2.400,00
	b) Duruşmalı ise	3.000,00
2.	Ortaklığın giderilmesi için satış memurluğunda yapılacak işlerin takibi için	3.900,00
3.	Ortaklığın giderilmesi ve taksim davaları için	8.900,00
4.	Vergi Mahkemelerinde takip edilen dava ve işler için	
	a) Duruşmasız ise	5.500,00
	b) Duruşmalı ise	11.000,00
5.	Tüketici Mahkemelerinde görülen kredi taksitlerinin veya faizinin uyarlanması davaları için	4.600,00
İKİNCİ BÖLÜM		
Yargı Yerleri ile İcra ve İflas Dairelerinde Yapılan ve Konusu Para Olmayan veya Para ile Değerlendirilemeyen Hukuki Yardımlara Ödenecek Ücret (TL)		
1.	İcra Dairelerinde yapılan takipler için	1.800,00
2.	İcra Mahkemelerinde takip edilen işler için	2.100,00
3.	İcra Mahkemelerinde takip edilen dava ve duruşmalı işler için	3.400,00
4.	Tahliyeye ilişkin icra takipleri için	3.700,00
5.	İcra Mahkemelerinde takip edilen ceza işleri için	2.800,00
6.	Ceza soruşturma evresinde takip edilen işler için	2.800,00
7.	Sulh Hukuk Mahkemelerinde takip edilen davalar için	5.500,00
8.	Sulh Ceza Mahkemeleri ve İnfaz Hakimliklerinde takip edilen davalar için	4.000,00
9.	Asliye Mahkemelerinde takip edilen davalar için	9.200,00
10.	Tüketici Mahkemelerinde takip edilen davalar için	4.600,00
11.	Fikri ve Sınai Haklar Mahkemelerinde takip edilen davalar için	15.000,00
12.	Ağır Ceza Mahkemelerinde takip edilen davalar için	17.400,00
13.	Çocuk Mahkemelerinde takip edilen davalar için	8.700,00
14.	Çocuk Ağır Ceza Mahkemelerinde takip edilen davalar için	17.400,00
15.	Askerlik Kanunları uyarınca Disiplin Kurullarında takip edilen davalar için	6.000,00
16.	İdare ve Vergi Mahkemelerinde takip edilen davalar için	
	a) Duruşmasız ise	5.500,00
	b) Duruşmalı ise	11.000,00
17.	Bölge Adliye Mahkemeleri ile Bölge İdare Mahkemelerinde takip edilen istinaf yolu ile görülen işlerin takipleri için	
	a) İlk derecede görülen davalar için	8.900,00
	b) İstinaf yolu ile görülen bir duruşması olan işler için	5.500,00
	e) İstinaf yolu ile görülen birden fazla duruşması veya keşif gibi avukatın da bulunması gereken sair işlemleri olan işler için	11.000,00
18.	Sayıştay'da görülen hesap yargılamaları için	
	a) Duruşmasız ise	9.500,00
	b) Duruşmalı ise	17.800,00
19.	Yargıtay'da ilk derecede görülen davalar için	17.800,00
20.	Danıştay'da ilk derecede görülen davalar için	
	a) Duruşmasız ise	9.500,00
	b) Duruşmalı ise	19.000,00
21.	Yargıtay, Danıştay, ve Sayıştay'da temyiz yolu ile görülen işlerin duruşması için	8.400,00
22.	Uyuşmazlık Mahkemesindeki davalar için	9.900,00
23.	Anayasa Mahkemesinde görülen dava ve işler için	
	a) Yüce Divan sıfatı ile bakılan davalar	34.700,00

23.	b) Bireysel başvuru	
	Duruşmalı işlerde	9.900,00
	Duruşmasız işlerde	19.800,00
	c) Diğer dava ve işler	20.400,00

ÜÇÜNCÜ KISIM

Yargı Yerleri ile İcra ve İflas Dairelerinde Yapılan ve Konusu Para Olan veya Para ile Değerlendirilebilen Hukuki Yardımlara Ödenecek Ücret (Oran/TL)

1.	İlk 100.000,00 TL için	% 16,00
2.	Sonra gelen 100.000,00 TL için	% 15,00
3.	Sonra gelen 300.000,00 TL için	% 14,00
4.	Sonra gelen 500.000,00 TL için	% 11,00
5.	Sonra gelen 700.000,00 TL için	% 8,00
6.	Sonra gelen 900.000,00 TL için	% 5,00
7.	Sonra gelen 1.100.000,00 TL için	% 3,00
8.	Sonra gelen 1.300.000,00 TL için	% 2,00
9.	5.000.000,00 TL'dan yukarısı için	% 1,00

Not: - Dava vekilleri tarafından takip olunan dava ve işlerde de bu Tarife uygulanır.

- Dava takipçileri tarafından takip olunan dava ve işlerde bu Tarifede belirtilen ücretin 1/4'ü uygulanır.

- Bu Tarifede yazılı olmayan hukuki yardımlar için, işin niteliği göz önünde tutularak, bu Tarifedeki benzer işlere göre ücret belirlenir.

- Avukatlık ücretinin takdirinde, hukuki yardımın tamamlandığı veya dava sonunda hüküm verildiği tarihte yürürlükte olan Tarife esas alınır.

- İhtiyari dava arkadaşlığının bir türü olan seri davalar ister ayrı dava konusu yapılsın ister bir davada birleştirilsin toplamda on dosyaya kadar açılan seri davalarda her bir dosya için ayrı ayrı tam avukatlık ücretine, toplamda elli dosyaya kadar açılan seri davalarda her bir dosya için ayrı ayrı tam ücretin %50'si oranında avukatlık ücretine, toplamda yüz dosyaya kadar açılan seri davalarda her bir dosya için ayrı ayrı tam ücretin %40'ı oranında avukatlık ücretine, toplamda yüzden fazla açılan seri davalarda her bir dosya için ayrı ayrı tam ücretin %25'i oranında avukatlık ücretine hükmedilir. Duruşmalı işlerde bu şekilde avukatlık ücretine hükmedilmesi için dosyaya ilişkin tüm duruşmaların aynı gün aynı mahkemede yapılması gerekir.

- Kötü niyetli davalı veya hiçbir hakkı olmadığı hâlde dava açan taraf, yargılama giderlerinden başka, diğer tarafın vekiliyle aralarında kararlaştırılan vekâlet ücretinin tamamı veya bir kısmını ödemeye mahkûm edilebilir. Vekâlet ücretinin miktarı hakkında uyuşmazlık çıkması veya mahkemece miktarının fahiş bulunması hâlinde, bu miktar doğrudan mahkemece 1136 sayılı Kanun ve bu Tarife esas alınarak takdir olunur.

TANIKLIK ÜCRET TARİFESİ (01.01.2023 - 31.12.2023)

(5271 sayılı Ceza Muhakemesi Kanununun 61 nci Md)

(Adalet Bakanlığı tarafından 15.12.2022 tarih ve 32044 sayılı R.G.'de yayınlanan Tanıklık Ücret Tarifesi)

Tanığa Ödenecek Ücret (TL)

Tanığa, tanıklık nedeni ile kaybettiği zamanla orantılı olarak günlük,	40,00 TL - 80,00 TL
- Tanık hazır olabilmek için seyahat etmek zorunda kalmışsa yol giderleri ile tanıklığa çağrıldığı yerdeki ikamet ve beslenme giderleri de karşılanır.	
- Tanığa ödenmesi gereken tazminat ve giderleri hiçbir vergi, resim ve harç alınmaksızın ödenir.	
- Bu tarife uyarınca Devlet Hazinesinden yapılan harcamalar 5271 sayılı eza Muhakemesi Kanununun 324 üncü maddesi uyarınca yargılama giderlerinden sayılır.	

ARABULUCULUK ASGARİ ÜCRET TARİFESİ (01.01.2023 - 31.12.2023)

(Adalet Bakanlığı tarafından 04.10.2022 tarih ve 31973 sayılı R.G.'de yayınlanan Arabuluculuk Asgari Ücret tarifesi)

(6325 sayılı Hukuk Uyuşmazlıklarında Arabuluculuk Kanunu)

BİRİNCİ KISIM

Konusu Para Olmayan veya Para ile Değerlendirilemeyen Hukuki Uyuşmazlıkların Arabuluculuk Yoluyla Çözümüne Kavuşturulmasının Sağlanmasında Arabulucuya Ödenecek Ücret (TL)

a) Aile Hukuku ile ilgili uyuşmazlıklarda;		
1.	aa) Bir saati; 2 kişinin taraf olması durumunda, taraf başına,	400,00 TL
	ab) Bir saati; 3-5 kişinin taraf olması durumunda, taraf sayısı gözetmeksizin,	840,00 TL
	ac) Bir saati; 6-10 kişinin taraf olması durumunda, taraf sayısı gözetmeksizin,	900,00 TL
	ad) Bir saati; 11 ve daha fazla kişinin taraf olması durumunda, taraf sayısı gözetmeksizin,	960,00 TL
a) Ticari uyuşmazlıklarda;		
2.	aa) Bir saati; 2 kişinin taraf olması durumunda, taraf başına,	780,00 TL
	ab) Bir saati; 3-5 kişinin taraf olması durumunda, taraf sayısı gözetmeksizin,	1.600,00 TL
	ac) Bir saati; 6-10 kişinin taraf olması durumunda, taraf sayısı gözetmeksizin,	1.640,00 TL
	ad) Bir saati; 11 ve daha fazla kişinin taraf olması durumunda, taraf sayısı gözetmeksizin,	1.680,00 TL

a) İşçi - işveren uyumsuzluklarında;		
3.	aa) Bir saati; 2 kişinin taraf olması durumunda, taraf başına,	400,00 TL
	ab) Bir saati; 3-5 kişinin taraf olması durumunda, taraf sayısı gözetmeksizin,	840,00 TL
	ac) Bir saati; 6-10 kişinin taraf olması durumunda, taraf sayısı gözetmeksizin,	900,00 TL
	ad) Bir saati; 11 ve daha fazla kişinin taraf olması durumunda, taraf sayısı gözetmeksizin,	960,00 TL
a) Tüketici uyumsuzluklarında;		
4.	aa) Bir saati; 2 kişinin taraf olması durumunda, taraf başına,	400,00 TL
	ab) Bir saati; 3-5 kişinin taraf olması durumunda, taraf sayısı gözetmeksizin,	840,00 TL
	ac) Bir saati; 6-10 kişinin taraf olması durumunda, taraf sayısı gözetmeksizin,	900,00 TL
	ad) Bir saati; 11 ve daha fazla kişinin taraf olması durumunda, taraf sayısı gözetmeksizin,	960,00 TL
a) Diğer tür uyumsuzluklarda ise; taraf başına,		
5.	aa) Bir saati; 2 kişinin taraf olması durumunda, taraf başına,	480,00 TL
	ab) Bir saati; 3-5 kişinin taraf olması durumunda, taraf sayısı gözetmeksizin,	1.000,00 TL
	ac) Bir saati; 6-10 kişinin taraf olması durumunda, taraf sayısı gözetmeksizin,	1.040,00 TL
	ad) Bir saati; 11 ve daha fazla kişinin taraf olması durumunda, taraf sayısı gözetmeksizin,	1.080,00 TL

İKİNCİ KISIM

Konusu Para Olan veya Para ile Değerlendirilebilen Hukuki Uyumsuzlukların Arabuluculuk Yoluyla Çözüme Kavuşturulmasının Sağlanmasında Arabulucuya Ödenecek Ücret (TL)

Üzerinde Anlaşılan Miktarın;		Oranı (%)
İlk 100.000,00 TL'si için		
1.	a) Bir arabulucu görev yaparsa	% 6
	b) Birden fazla arabulucu görev yaparsa	% 9
Sonra gelen 160.000,00 TL'si için		
2.	a) Bir arabulucu görev yaparsa	% 5
	b) Birden fazla arabulucu görev yaparsa	% 7,5
Sonra gelen 260.000,00 TL'si için		
3.	a) Bir arabulucu görev yaparsa	% 4
	b) Birden fazla arabulucu görev yaparsa	% 6
Sonra gelen 520.000,00 TL'si için		
4.	a) Bir arabulucu görev yaparsa	% 3
	b) Birden fazla arabulucu görev yaparsa	% 4,5
Sonra gelen 1.560.000,00 TL'si için		
5.	a) Bir arabulucu görev yaparsa	% 2
	b) Birden fazla arabulucu görev yaparsa	% 3
Sonra gelen 2.080.000,00 TL'si için		
6.	a) Bir arabulucu görev yaparsa	% 1,5
	b) Birden fazla arabulucu görev yaparsa	% 2,5
Sonra gelen 4.160.000,00 TL'si için		
7.	a) Bir arabulucu görev yaparsa	% 1
	b) Birden fazla arabulucu görev yaparsa	% 1,5
8.840.000,00 TL'den yukarı için		
8.	a) Bir arabulucu görev yaparsa	% 0,5
	b) Birden fazla arabulucu görev yaparsa	% 1

Not: - Özel hukuk uyumsuzluklarının arabuluculuk yoluyla çözülmesinde, arabulucu ile uyumsuzluğun tarafları arasında geçerli bir ücret sözleşmesi yapılmamış olan veya ücret miktarı konusunda arabulucu ile taraflar arasında ihtilaf bulunan durumlarda, 7/6/2012 tarihli ve 6325 sayılı Hukuk Uyuşmazlıklarında Arabuluculuk Kanunu, 2/6/2018 tarihli ve 30439 sayılı Resmî Gazete'de yayımlanan Hukuk Uyuşmazlıklarında Arabuluculuk Kanunu Yönetmeliği ve bu Tarife hükümleri uygulanır.

- Bu Tarifede belirlenen ücretlerin altında arabuluculuk ücreti kararlaştırılmaz. Aksine yapılan sözleşmelerin ücrete ilişkin hükümleri geçersiz olup, ücrete ilişkin olarak bu Tarife hükümleri uygulanır.

- Bu Tarifede yazılı arabuluculuk ücreti, uyuşmazlığın arabuluculuk yoluyla çözüme kavuşturulmasını sağlamak amacıyla, arabuluculuk faaliyetini yürüten arabulucular siciline kayıtlı kişiye, sarf ettiği emek ve mesainin karşılığında, uyuşmazlığın taraflarınca yapılan parasal ödemenin karşılığıdır.

- Arabuluculuk faaliyeti süresince arabulucu tarafından düzenlenen evrak ve yapılan diğer işlemler ayrı ücreti gerektirmez.

- Arabulucu, ihtiyari arabuluculuk süreci başlamadan önce arabuluculuk teklifinde bulunan taraf veya taraflardan ücret ve masraf isteyebilir. Bu fıkra uyarınca alınan ücret arabuluculuk süreci sonunda arabuluculuk ücretinden mahsup edilir. Arabuluculuk sürecinin başlamaması hâlinde bu ücret iade edilmez. Masraftan kullanılmayan kısım arabuluculuk süreci sonunda iade edilir.

- Arabulucu, dava şartı arabuluculuk sürecinde taraflardan masraf isteyemez.

- Arabulucu, arabuluculuk sürecine ilişkin olarak belirli kişiler için aracılık yapma veya belirli kişileri tavsiye etmenin karşılığı olarak herhangi bir ücret talep edemez. Bu yasağa aykırı

olarak tesis edilen işlemler hükümsüzdür.

- Aksi kararlaştırılmadıkça arbuluculuk ücreti taraflarca eşit ödenir.
- Aynı uyumsuzluğun çözümüne ilişkin bu Tarifenin eki Arbuluculuk Ücret Tarifesi'nin birinci kısmında belirtilen hallerde arbuluculuk faaliyetinin birden çok arbulucu tarafından yürütülmesi durumunda, her bir arbulucuya bu Tarifede belirtilen ücret ayrı ayrı ödenir.
- Aynı uyumsuzluğun çözümüne ilişkin bu Tarifenin eki Arbuluculuk Ücret Tarifesi'nin ikinci kısmında belirtilen hallerde arbuluculuk faaliyetinin birden çok arbulucu tarafından yürütülmesi durumunda, bu Tarifede birden fazla arbulucu için belirtilen orandaki ücret her bir arbulucuya eşit bölünerek ödenir.
- Arbuluculuk faaliyetinin, gerek tarafların uyumsuzluk konusu üzerinde anlaşmaya varmış olması, gerek taraflara danışıldıktan sonra arbuluculuk için daha fazla çaba sarf edilmesinin gereksiz olduğunun arbulucu tarafından tespit edilmesi, gerekse taraflardan birinin karşı tarafa veya arbulucuya, arbuluculuk faaliyetinden çekildiğini bildirmesi veya taraflardan birinin ölümü ya da iflasi halinde veya tarafların anlaşarak arbuluculuk faaliyetini sona erdirmesi sebepleriyle sona ermesi hallerinde, arbuluculuk faaliyetini yürütme görevini kabul eden arbulucu, bu Tarife hükümleri ile belirlenen ücretin tamamına hak kazanır.
- Arbuluculuk faaliyetine başlandıktan sonra, uyumsuzluğun arbuluculuğa elverişli olmadığı hususu ortaya çıkar ve bu sebeple arbuluculuk faaliyeti sona erdirilir ise sonradan ortaya çıkan bu durumla ilgili olarak eğer arbulucunun herhangi bir kusuru yoksa arbuluculuk faaliyetini yürütme görevini kabul eden arbulucu, bu Tarife hükümleri ile belirlenen ücretin tamamına hak kazanır.
- İhtiyari Arbuluculuk sürecinde uyumsuzluk, arbuluculuk faaliyeti devam ederken, arbuluculuk faaliyetinin konusuz kalması, feragat, kabul veya sulh gibi arbuluculuk yolu dışındaki yöntem ve nedenlerle giderilirse ücretin tamamına hak kazanılır.
- Dava şartı arbuluculuk sürecinde; sehven kayıt, mükerrer kayıt veya arbuluculuğa elverişli olmama nedeniyle sona erdirilmesi hallerinde arbulucuya ücret ödenmez.
- Somut bir uyumsuzlukla ilgili arbuluculuk faaliyetinin yürütülmesi sırasında, yeni uyumsuzluk konularının ortaya çıkması halinde, her bir uyumsuzluk için ayrı ücrete hak kazanılır.
- Konusu para olmayan veya para ile değerlendirilemeyen hukuki uyumsuzluklarda; arbuluculuk ücreti bu Tarifenin eki Arbuluculuk Ücret Tarifesi'nin birinci kısmına göre belirlenir.
- Konusu para olan veya para ile değerlendirilebilen hukuki uyumsuzluklarda; arbuluculuk ücreti bu Tarifenin eki Arbuluculuk Ücret Tarifesi'nin ikinci kısmına göre belirlenir.
- Arbuluculuk sürecinin sonunda anlaşma sağlanamaması halinde, arbuluculuğun konusu para olan veya para ile değerlendirilebilen hukuki uyumsuzluk olsa bile arbulucu, arbuluculuk ücretini bu Tarifenin eki Arbuluculuk Ücret Tarifesi'nin birinci kısmına göre isteyebilir.
- Arbuluculuk sürecinin sonunda seri uyumsuzluklarda anlaşma sağlanması halinde, arbuluculuğun konusu para olan veya para ile değerlendirilebilen hukuki uyumsuzluk olsa bile arbulucu, her bir uyumsuzluk bakımından, Ticari Uyumsuzluklarda 2.000,00 TL, diğer uyumsuzluklarda ise 1.400,00 TL ücret isteyebilir. Taraflardan birinin aynı olduğu ve bir ay içinde başvurulana en az on beş uyumsuzluk seri uyumsuzluk olarak kabul edilir.
- Arbuluculuk Ücret Tarifesinde yazılı olmayan haller için söz konusu Tarifenin birinci kısmındaki diğer tür uyumsuzluklar için belirlenen ücret ödenir.
- Arbuluculuk sürecinin sonunda anlaşma sağlanamaması halinde, anlaşamama son tutanağının düzenlenmesinden sonra Arbulucu, tarafları arbuluculuk-tahkim yoluna devam etmeleri konusunda; arbuluculuk-tahkimin esasları, süreci ve hukuki sonuçları hakkında aydınlatıp, arbuluculuk-tahkim yoluyla uyumsuzluğun çözümünün sosyal, ekonomik ve psikolojik açıdan faydalarının olabileceğini hatırlatarak teşvik edebilir. Bu teşvik üzerine tarafların, arbuluculuk-tahkim yoluna devam etmeyi ve bir tahkim merkezinin arbuluculuk-tahkim kurallarını veya tahkim kurallarını uygulamayı kabul etmeleri halinde, ilgili tahkim merkezi tarafından arbulucuya, bilgilendirme ücreti ödenir.
- Arbuluculuk ücretinin takdirinde, arbuluculuk faaliyetinin sona erdiği tarihte yürürlükte olan tarife esas alınır.

CEZA MUHAKEMESİ KANUNU GEREĞİNCE GÖREVLENDİRİLEN MÜDAFİ ve VEKİLLERE YAPILACAK ÖDEMELERE İLİŞKİN TARİFE (01.01.2020 - 31.12.2023)

(Adalet Bakanlığı tarafından 29.12.2022 tarih ve 32058 sayılı R.G.'de yayınlanan Ceza Muhakemesi Kanunu Gereğince Görevlendirilen Müdafî ve Vekillere Yapılacak Ödemelere İlişkin Tarife)
(5271 s. Ceza Muhakemesi Kanununun ile 5320 s. Ceza Muhakemesi Kanununun Yürürlük ve Uygulama Şekli Hakkında Kanunun 13. Md.)

Ceza Muhakemesi Kanunu Gereğince Yapılan Hukuki Yardımlara Yönelik İşlemlerde

Açıklama	2020 Yılı Tarifesi (TL)	2021 Yılı Tarifesi (TL)	2022 Yılı Tarifesi (TL)	2023 Yılı Tarifesi (TL)
a) Soruşturma evresinde takip edilen işler için	416 TL	499 TL	649 TL	1.447 TL
b) Sulh ceza hâkimliklerinde takip edilen işler için	648 TL	778 TL	1.011 TL	2.254 TL
c) Asliye ceza mahkemeleri:				
1) Takip edilen davalar için	713 TL	856 TL	1.113 TL	2.481 TL
2) Seri yargılama usulü uyarınca takip edilen işler için	298 TL	358 TL	465 TL	1.036 TL
ç) Ağır ceza mahkemelerinde takip edilen davalar için	1.280 TL	1.536 TL	1.997 TL	4.451 TL
Çocuk mahkemeleri:				
1) Çocuk mahkemelerinde takip edilen davalar için	713 TL	856 TL	1.113 TL	2.481 TL
2) Çocuk ağır ceza mahkemelerinde takip edilen davalar için	1.280 TL	1.536 TL	1.997 TL	4.451 TL
e) İcra Ceza ve Fikrî ve Sinaî Haklar ceza mahkemesi gibi mahkemeler ile İnfaz Hâkimliklerinde takip edilen davalar için	713 TL	856 TL	1.113 TL	2.481 TL
Kanun yolları mahkemeleri:				
1) Bölge adliye mahkemelerinde görülen duruşmalı davalar için	1.280 TL	1.536 TL	1.997 TL	4.451 TL
2) Yargıtay'da görülen duruşmalı davalar için	1.441 TL	1.729 TL	2.248 TL	5.011 TL

UZLAŞTIRMACI ASGARİ ÜCRET TARİFESİ (01.01.2020 - 31.12.2023)

(Adalet Bakanlığı tarafından 17.12.2022 tarih ve 32046 R.G.de yayınlanan Uzlaştırıcı Asgari Ücret Tarifesi)
(5271 sayılı Ceza Muhakemesi Kanununun 253. Md. ile 1 sayılı Cumhurbaşkanlığı Kararnamesinin 41. Md.)

Uzlaştırıcıya Ödenecek Ücret (TL)

Açıklama	2020 Yılı Tarifesi (TL)	2021 Yılı Tarifesi (TL)	2022 Yılı Tarifesi (TL)	2023 Yılı Tarifesi (TL)
a) Uzlaştırma sürecinin tekli aşamasında olumsuz sonuçlanması hâlinde	145-218	160-240	160-240	400-600
Uzlaştırma sürecinin olumlu sonuçlanması halinde;				
b) 1) 2-3 kişinin uzlaştırılması durumunda	436-582	481-642	481-642	1.200-1.606
2) 4-6 kişinin uzlaştırılması durumunda	582-727	642-802	642-802	1.606-2.006
3) 7-9 kişinin uzlaştırılması durumunda	727-872	802-962	802-962	2.006-2.406

	4) 10 ve daha fazla kişinin uzlaştırılması durumunda	872-1018	962-1123	962-1123	2.406-2.808
c)	Uzlaştırma sürecinin olumsuz sonuçlanması hâlinde				
	1) 2-3 kişinin uzlaştırılması durumunda	218-290	240-320	240-320	600-800
	2) 4-6 kişinin uzlaştırılması durumunda	290-363	320-400	320-400	800-1.000
	3) 7-9 kişinin uzlaştırılması durumunda	363-436	400-481	400-481	1.000-1.202
	4) 10 ve daha fazla kişinin uzlaştırılması durumunda	436-508	481-560	481-560	1.202-1.400
<p>- Uzlaştırma ücreti, uzlaştırmacının şüpheli veya sanık ile mağdur veya suçtan zarar görenin yaşı, eğitimi, sosyal ve ekonomik durumu gibi belirgin farklılıklarını değerlendirmede ve tarafları uzlaştırmadaki becerisi, süreçte gösterdiği gayret, taraf sayısı, uyumsuzluğun kapsam ve niteliği dikkate alınarak bu Tarifede gösterilen alt ve üst sınırlar arasında belirlenir.</p> <p>- Birden fazla uzlaştırmacının görevlendirildiği hâllerde uzlaştırma ücreti bu kişilere ayrı ayrı ve eşit olarak ödenir.</p> <p>- Görevlendirilen uzlaştırmacı için belirlenen ücret, uzlaşmanın teklif aşamasında olumsuz sonuçlanması hâlinde teklif formu ve eklerinin tesliminden, teklifin kabulü hâlinde ise uzlaştırma süreci sonunda düzenlenecek raporun ibrazından sonra makûl süre içinde uzlaştırmadan sorumlu Cumhuriyet savcısı tarafından sarf kararı ile ödenir.</p> <p>- 6245 sayılı Harcırah Kanunu hükümleri uyarınca mutad olan taşıta göre yapılan zorunlu yol giderleri dâhil olmak üzere masraflar, bu Tarifenin b) bendinin (1) numaralı alt bendinde belirlenen miktarın alt sınırını geçmeyecek şekilde uzlaştırmacıya ayrıca ödenir.</p> <p>-Uzlaştırma ücretinin takdirinde uzlaştırma raporunun tamamlandığı tarihte yürürlükte olan Tarife esas alınır.</p>					

ADLİ ve İDARİ YARGI ALANINDA HER TÜRLÜ BİLİRKİŞİLİK ASGARİ ÜCRET TARİFESİ (01.01.2020 - 31.12.2023)

(Adalet Bakanlığı tarafından 14.12.2022 tarih ve 32043 sayılı R.G.'de yayınlanan Bilirkişilik Asgari Ücret Tarifesi)
(6754 Sayılı Bilirkişilik Kanununun 6. Md. 2. Fıkrasının (g) bendi ile Bilirkişilik Yönetmeliği'nin 57. Md.)

Bilirkişilik Kanunu Gereğince Yapılan Ödeme

Açıklama		2020 Yılı Tarifesi (TL)	2021 Yılı Tarifesi (TL)	2022 Yılı Tarifesi (TL)	2023 Yılı Tarifesi (TL)
a)	icra ve iflas daireleri ile satış memurlukların da görülen işler için	220,00	240,00	290,00	580,00
b)	Sulh hukuk ve tüketici mahkemelerinde görülen dava ve işler için	220,00	240,00	290,00	580,00
ç)	İcra hukuk ve icra ceza mahkemelerinde görülen dava ve işler için	220,00	240,00	290,00	580,00
ç)	Asliye hukuk mahkemelerinde görülen dava ve işler için	365,00	400,00	480,00	960,00
d)	Aile, iş ve kadastro mahkemelerinde görülen dava ve işler için	200,00	320,00	385,00	770,00
e)	Asliye ticaret ile fikri ve sınai haklar mahkemelerinde görülen dava ve işler için	440,00	485,00	580,00	1.160,00
f)	İdare ve vergi mahkemelerinde görülen dava ve işler için	365,00	400,00	480,00	960,00
g)	Cumhuriyet başsavcılıklarında yürütülen soruşturmalar için	220,00	240,00	290,00	580,00
ğ)	Sulh ceza hâkimliklerinde görülen işler için	220,00	240,00	290,00	580,00
h)	Asliye ce/a mahkemelerinde görülen dava ve işler için	365,00	400,00	480,00	960,00
ı)	Ağır ceza mahkemelerinde görülen dava ve işler için	440,00	485,00	580,00	1.160,00
ı)	Bölge adliye ve bölge idare mahkemelerinde görülen dava ve işler için	465,00	510,00	610,00	1.220,00
j)	Yargıtay ve Danıştay'da ilk derece mahkemesi sıfatıyla görülen dava ve işler için	580,00	640,00	770,00	1.540,00

- Bilirkişinin, görevlendirmenin mahiyetine uygun inceleme, ulaşım, konaklama, yemek ve diğer mutad giderleri belgesi karşılığında ayrıca ödenir. Ödemeler, rapor bedelleri dikkate alınarak yapılır ve ibraz edilen belgeler dosyasında saklanır.
- Görevlendirmeyi yapan merci, hayatın olağan akışına ve anayasal hak arama özgürlüğüne uygun olarak, aşağıdaki hususları dikkate alarak resen veya talep üzerine bu Tarifede yazılı bilirkişi ücretlerini artırabilir:
 - Bilirkişinin vasfı veya ilgili uzmanlık alanında bilirkişi temininde yaşanan güçlük,
 - Uyumsuzluğun niteliği, dosya ve eklerinin kapsamı,
 - Bilirkişinin görevlendirme yapılan yere gelmesi için gereken süre,
 - İnceleme için geçirilen süre,
 - İncelemenin keşif yapılmasını gerektirmesi halinde keşifte geçirilen süre.
- Görevlendirmeyi yapan merci, işin mahiyetinin gerektirmesi halinde bu Tarifede yazılı bilirkişi ücretlerini indirebilir.
- Aynı bir inceleme ve araştırmayı gerektirmeyen seri dosyalarda işin mahiyetine göre bu Tarifede yazılı bilirkişi ücretlerinden görevlendirmeyi yapan merci tarafından uygun görülecek miktarda indirim yapılır.
- Görevlendirme kararında belirlenen sorular dışında ayrıca bilgi talep edilmesi halinde talebin içeriğine göre bilirkişiyeye, merci tarafından takdir edilecek miktarda ek ücret ödenebilir.
- Bilirkişi raporundaki eksiklik veya belirsizliği giderilmesi ya da açıklığa kavuşturulmasını sağlamak için ek rapor istenmesi halinde ayrıca bir ücret ödenmez.
- Görevlendirme kararında bilirkişiden cevaplaması istenilen soruların bir veya birkaçının bilirkişi tarafından cevaplanmaması nedeniyle ek rapor istenmesi halinde ayrıca bir ücret ödenmez.
- Bilirkişinin ulaşım ve konaklama giderleri ile raporun hazırlanması için yapılması gereken harcamalar dikkate alınarak bilirkişinin talebi ve görevlendirmeyi yapan mercinin uygun görmesi halinde, ileride bu Tarifenin beşinci maddesine göre ödenecek tutardan mahsup edilmek kaydıyla avans ödemesi yapılabilir.
- Bilirkişilik Yönetmeliğinin 51 inci maddesinin birinci fıkrası uyarınca yapılan görevlendirmeye aykırı olarak rapor düzenlenmesi halinde, görevlendirme yapan merci tarafından ücret veya gider adı altında ödeme yapılmamasına veya aykırılığın niteliğine göre takdir edilen ücret ve giderlerde indirim yapılmasına karar verilebilir.
- Görevli personel tarafından bilirkişi ücretinden vergi kesintisi yapıldıktan sonra kalanı bilirkişiyeye ödenir.
- Tarifenin beşinci maddesine göre belirlenen giderler herhangi bir kesinti yapılmaksızın ayrı bir sarf kararına istinaden ödenir.
- Bilirkişi ücretinin tayininde, görevlendirmenin yapıldığı tarihte yürürlükte bulunan tarife esas alınır.

XII. TÜKETİCİNİN KORUNMASI HAKKINDA KANUNUN GEREĞİ UYGULANACAK OLAN İDARİ PARA CEZALARI ve HAKEM HEYETLERİ YÖNETMELİĞİNİN PARASAL SINIRLARI

6502 SAYILI TÜKETİCİNİN KORUNMASI HAKKINDA KANUNUN 77 NCI MADDESİNE GÖRE UYGULANACAK OLAN İDARİ PARA CEZALARI (01.01.2023 - 31.12.2023)			
(6502 sayılı Tüketicinin Korunması Hakkında Kanunun 77 nci mad. ve 5326 sayılı Kabahatler Kanunu'nun 17. mad.) (16.12.2022 tarih ve 32045 sayılı R.G.de Ticaret Bakanlığı Tarafından Yayınlanan 6502 Sayılı Tüketicinin Korunması Hakkında Kanunun 77 nci Maddesine Göre 2023 Yılında Uygulanacak Olan İdari Para Cezalarına İlişkin Tebliğ)			
6502 sayılı Kanunun 77 nci maddesinin;		Ceza Miktarı (TL)	
Birinci fıkrasındaki ceza miktarı		1.371	
İkinci fıkrasındaki ceza miktarı		1.371	
Üçüncü fıkrasındaki ceza miktarı		6.928	
Dördüncü fıkrasındaki ceza miktarı	(a) bendi	11.146.500	
		7.802	
Beşinci fıkrasındaki ceza miktarı		694.259	
		156.051	
Altıncı fıkrasındaki ceza miktarı		1.371	
Yedinci fıkrasındaki ceza miktarı		694.259	
Sekizinci fıkrasındaki ceza miktarları		34.713.433	
		3.471.329	
Dokuzuncu fıkrasındaki ceza miktarları		34.701	
		694.259	
		69.411	
Onuncu fıkrasındaki ceza miktarları	(a) bendi	1.114.650	
		1.114	
	(b) bendi	1. alt bent	702.229
		2. alt bent	11.146
		3. alt bent	78.025
		4. alt bent	11.146
(c) bendi	11.146		
On birinci fıkrasındaki ceza miktarı		69.411	
On ikinci fıkrasındaki ceza miktarı	(a) bendi	69.411	
	(b) bendi	1.388.526	
	(c) bendi	34.705	
		694.263	
	(ç) bendi	34.701	
	(d) bendi	347.128	
	(e) bendi	347.128	
	(f) bendi	173.553	
(g) bendi	34.701		
On üçüncü fıkrasındaki ceza miktarları		34.701	
		347.128	
On dördüncü fıkrasındaki ceza miktarları		2.229.300	
		694.259	
		34.701	
On beşinci fıkrasındaki ceza miktarları		178.344	
		6.687.900	
On altıncı fıkrasındaki ceza miktarı		1.371	
On sekizinci fıkrasındaki ceza miktarının alt ve üst sınırları		6.928 - 257.956	
On dokuzuncu fıkrasındaki ceza miktarının alt ve üst sınırları		178.344 - 267.516.000	
01.04.2022 tarihli ve 31796 sayılı Resmi Gazetede yayımlanan 7392 sayılı Kanunun 17 nci maddesi ile 6502 sayılı Kanuna eklenen Geçici Madde 3 kapsamında, 6502 sayılı Kanunun söz konusu değişiklikten önceki düzenlemelerine göre idari para cezası uygulanması gereken durumlarda, 6502 sayılı Kanunun bu değişiklik öncesindeki 77 maddesinin;		Ceza Miktarı (TL)	

Üçüncü fıkrasındaki ceza miktarı	6.928
Dördüncü fıkrasındaki ceza miktarları	138.843
	6.928
Beşinci fıkrasındaki ceza miktarı	694.259
Sekizinci fıkrasındaki ceza miktarı	3.471.329
On dokuzuncu fıkrasındaki ceza miktarının alt sınırı	173.553

6502 SAYILI TÜKETİCİNİN KORUNMASI HAKKINDA KANUNUN ve TÜKETİCİ HAKEM HEYETLERİ YÖNETMELİĞİNDE YER ALAN PARASAL SINIRLAR (01.01.2023 - 31.12.2023) (6502 sayılı Tüketicinin Korunması Hakkında Kanunun 68. Md. 1. ve 4. fıkraları ile 84. Md 1. fıkrası ve Tüketici Hakem Heyetleri Yönetmeliğinin 6. maddesinin 1. ve 4. Fıkraları) (16.12.2022 tarih ve 32045 sayılı R.G.de Ticaret Bakanlığı Tarafından Yayınlanan 6502 sayılı Tüketicinin Korunması Hakkında Kanunun 68 inci ve Tüketici Hakem Heyetleri Yönetmeliğinin 6 ncı Maddelerinde Yer Alan Parasal Sınırların Artırılmasına İlişkin Tebliğ)	
6502 sayılı Tüketicinin Korunması Hakkında Kanunun 68 inci maddesinin birinci ve dördüncü fıkraları ile 84 üncü maddesinin birinci fıkrası ve Tüketici Hakem Heyetleri Yönetmeliğinin 6 ncı maddesinin birinci ve dördüncü fıkralarına Göre, Tüketici Hakem Heyetlerine yapılacak başvurularda;	
Uyuşmazlık Miktarı	Görevli Heyet
66.000 (AltmışAltıBin) Türk Lirasının altında bulunan uyuşmazlıklarda,	İl veya İlçe Tüketici Hakem Heyetleri
<ul style="list-style-type: none"> - Tüketici Hakem Heyetlerinin yetki alanı ile iş bölümü Bakanlıkça belirlenir. İl Tüketici Hakem Heyetleri il sınırları içinde, İlçe Tüketici Hakem Heyetleri ise ilçe sınırları içinde yetkilidir. Tüketici Hakem Heyeti kurulmayan ilçelerde Bakanlıkça o ilçe için belirlenen Tüketici Hakem Heyeti yetkilidir. - Başvurular, tüketicinin yerleşim yerinin bulunduğu veya tüketici işleminin yapıldığı yerdeki Tüketici Hakem Heyetine yapılabilir. - İkinci fıkraya uyarınca başvuru yapılabilecek ilçede Tüketici Hakem Heyetinin kurulmamış olması halinde, başvurular o ilçe kaymakamlığına yapılabilir. Başvurular, kaymakamlıklarca gereği yapılmak üzere Tüketici Bilgi Sistemine gecikmeksizin kaydedilerek Bakanlıkça belirlenen yetkili Tüketici Hakem Heyetine iletilir. 	

XIII. RESMİ İLAN FİYAT TARİFESİ

RESMİ İLAN FİYAT TARİFESİ (01.01.2023 - 31.12.2023) (13.12.2022 tarih ve 32042 sayılı R.G.'de yayınlanan 6538 Sayılı Cumhurbaşkanlığı Kararı) (195 sayılı Basın İlan Kurumu Teşkilane Dair Kanununun 39. Maddesi)	
Açıklama	Miktarı (TL)
Resmi İlanların 1 Santimetresinin Tek Sütündeki Yayın Ücreti;	
Günlük fiili satış ortalaması 50 bin adedin altındaki gazeteler için (KDV hariç)	70,00 TL
Günlük fiili satış ortalaması 50 bin adedin üzerindeki gazeteler için ise (KDV hariç)	100,00 TL
<ul style="list-style-type: none"> - Resmi ilanların yayın ücreti, gazetelerin sayfa düzenleri esasını teşkil eden sütun boyu üzerinden bir santimetrelik ölçüm ile elde edilen sütun-santim birimi esas alınmak suretiyle hesap edilir. - İlan metinlerinin dizisinde "Arial" yazı karakteri kullanılmalıdır. - Günlük fiili satışı 50 bin adetten az olmayan gazetelerde yayınlanacak resmi ilan metinlerinin; <ul style="list-style-type: none"> a) Yazı karakterinin 9 punto olması, b) 5 santimetrelik kısımda en az 14 satır yazı bulunması, c) Tek sütun genişliğinin 32 milimetre olması, zorunludur. - Günlük fiili satışı 50 bin adetten az olan gazetelerde yayınlanacak resmi ilan metinlerinin; <ul style="list-style-type: none"> a) Yazı karakterinin 10 punto olması, b) 5 santimetrelik kısımda en az 12 satır yazı bulunması, c) Tek sütun genişliğinin 37 milimetre olması, zorunludur. - Sütun aralarındaki boşluk 3 milimetre olarak hesaplamaya dâhil edilir. - Resmi ilan başlıklarının ilan metinleri ile orantılı olması için ilan metni başlık dâhil iki yüz sütun-santim üzerindeki resmi ilanların başlıklarının en fazla 24 punto, yüz ve iki yüz sütun-santim arasındakilerin en fazla 20 punto, elli ve yüz sütun-santim arasındakilerin 16 punto, elli sütun-santimin altındakilerin ise en fazla 14 punto olması zorunludur. - Anılan resmi ilanların yayın öncesindeki dizgi tertip işlemlerinin; <ul style="list-style-type: none"> a) İlan başlığı ile ilan metni arasının 3 milimetre, b) İlan çerçeve kalınlığının 0,5 milimetre, ilan metni ile çerçeve arasındaki boşlukların 3 milimetre, c) Kelime araları bir boşluk karakteri, olacak şekilde yapılması gerekmektedir. - Daha büyük puntolu harflerle ve/veya daha dar sütuna dizilen ilanlar ile satır ve kelime aralarında gereğinden fazla boşluk bırakılan resmi ilanların bedelleri yukarıdaki açıklamalar çerçevesinde kıyasen hesaplanır. - Herhangi bir mevzuat hükmü gereğince elektronik ortamda yayın zorunluluğu bulunan resmi ilanların Basın İlan Kurumu ilan portalı "ilan.gov.tr"de yayını, 2 ncı maddenin birinci fıkrasının (a) bendine göre fiyatlandırılır. - Resmi ilanların tahmini bedelleri, Basın İlan Kurumunun tespit edeceği esaslara göre, ilanı verenler tarafından peşin olarak Kuruma ödenir ve fatura tanziminden sonra mahsup işlemi yapılır. - Kanuni sebeplerden ötürü tahmini ilan bedellerini peşin ödeyemeyen merkezi yönetim kapsamındaki kamu idareleri, faturanın kendilerine ulaşmasını müteakiben borçlarını derhal öderler. 	

XIV. TÜRK TİCARET KANUNUNA GÖRE İDARİ PARA CEZALARI VE TUTULMASI GEREKEN DEFTERLER

6102 SAYILI TÜRK TİCARET KANUNUNDA BELEDİYE ŞİRKETLERİ İÇİN KABAHAH OLARAK TANIMLANAN FİİLLER ve İDARİ PARA CEZASI TUTARI (01.01.2020 - 31.12.2022)					
(14.02.2011 Tarih ve 27846 Sayılı R.G. Yayınlanan 6102 Sayılı Türk Ticaret Kanunu) (2023 Yılı Yeniden Değerlendirme Oranı: 122,93)					
Sıra No	Konusu - Madde No	2020 Yılı (TL)	2021 Yılı (TL)	2022 Yılı (TL)	2023 Yılı (TL)
1	Tescil ve kayıt için gerçeğe aykırı beyanda bulunulması (Md.38/1)	3.825	4.173	5.684	12.671
2	Tacirin, ticari işletmesine ilişkin işlemleri, ticaret unvanıyla yapmaması ve işletmesiyle ilgili senetlerle diğer belgeleri bu unvan altında imzalamaması (Md.39/1, 51/2)	3.825	4.173	5.684	12.671
3	Tescil edilen ticaret unvanının, ticari işletmenin görülebilecek bir yerine okunaklı bir şekilde yazılmaması (Md.39/2, 51/2)	3.825	4.173	5.684	12.671
4	Ticari mektuplarda ve ticari defterlerin dayanağını oluşturan belgelerde ticaret unvanının, işletmenin merkezinin, ticaret sicili numarasının ve şirket internet sitesi oluşturma yükümlülüğüne tabi ise internet sitesi adresinin gösterilmemesi, internet sitesi yükümlülüğü olan sermaye şirketlerince bu bilgilerin internet sitesine konulmaması (Md.39/2, 51/2)	3.825	4.173	5.684	12.671
5	İnternet sitesi kurma yükümlülüğü olan anonim şirketlerin: yönetim kurulu başkan ve üyelerinin adları ve soyadları ile taahhüt edilen ve ödenen sermaye miktarını, limited şirketlerin; müdürlerinin adları ve soyadları ile taahhüt edilen ve ödenen sermaye miktarını, sermayesi paylara bölünmüş komandit şirketlerin de yöneticilerinin adları ve soyadları ile taahhüt edilen ve ödenen sermaye miktarını, internet sitelerinde yayımlamamaları (Md.39/2, 51/2)	3.825	4.173	5.684	12.671
6	Tacirin, ticari işletmenin açıldığı günden itibaren onbeş gün içinde, ticari işletmesini ve seçtiği ticaret unvanını tescil ve ilan ettirmemesi (Md.40/1, 51/2)	3.825	4.173	5.684	12.671
7	Tacirin kullanacağı ticaret unvanını ve bunun altına atacağı imzayı, notere onaylattırdıktan sonra sicil müdürlüğüne vermemesi, tacir tüzel kişi ise, unvanla birlikte onun adına imzaya yetkili kimselerin imzalarının notere onaylatılarak sicil müdürlüğüne verilmemesi (Md.40/2, 51/2)	3.825	4.173	5.684	12.671
8	Merkezi Türkiye'de bulunan ticari işletmelerin şubelerinin, açıldıkları günden itibaren onbeş gün içinde kendilerini ve seçtikleri ticaret unvanını buldukları yerin ticaret siciline tescil ve ilan ettirmemeleri, şube adına temsile yetkili kişilerin imzalarını notere onaylattıktan sonra sicil müdürüne vermemeleri, (Md.40/3, 51/2)	3.825	4.173	5.684	12.671
9	Merkezleri Türkiye dışında bulunan ticari işletmelerin Türkiye'deki şubelerinin, açıldıkları günden itibaren onbeş gün içinde kendilerini ve seçtikleri ticaret unvanını buldukları yerin ticaret siciline tescil ve ilan ettirmemeleri, şube adına temsile yetkili kişilerin imzalarını notere onaylattıktan sonra sicil müdürüne vermemeleri, yerleşim yeri Türkiye'de bulunan tam yetkili bir ticari mümessil atamamaları (Md.40/4, 51/2)	3.825	4.173	5.684	12.671
10	Gerçek kişi tacirin ticaret unvanındaki adının ve soyadının kısaltılarak yazılması (Md.41, 51/2)	3.825	4.173	5.684	12.671
11	Kollektif şirketin ticaret unvanında, bütün ortakların veya ortaklardan en az birinin adı ve soyadıyla şirketin ve türünü gösterecek bir ibareye yer verilmemesi (Md.42/1, 51/2)	3.825	4.173	5.684	12.671
12	Adi veya sermayesi paylara bölünmüş komandit şirketlerin ticaret unvanlarında, komandite ortaklardan en az birinin adının ve soyadının, şirketin ve türünün gösterilmemesi, bu şirketlerin ticaret unvanlarında komanditer ortakların adları ve soyadlarına yer verilmesi (Md.42/2, 51/2)	3.825	4.173	5.684	12.671
13	Anonim, limited ve kooperatif şirketlerin, ticaret unvanlarında işletme konusunun gösterilmemesi, ticaret unvanlarında, "anonim şirket", "limited şirket" ve "kooperatif" kelimelerinin bulunmaması, bu şirketlerin ticaret unvanında, gerçek bir kişinin adı veya soyadı yer aldığı takdirde, şirket türünü gösteren ibarelerin, baş harflerle veya başka bir şekilde kısaltma yapılarak yazılması (Md.43, 51/2)	3.825	4.173	5.684	12.671
14	Ticari işletmeye sahip olan demek, vakıf ve diğer tüzel kişilerin ticaret unvanlarında adlarının bulunmaması, donatma iştirakinin ticaret unvanında, ortak donatanlardan en az birinin adı ve soyadının veya deniz ticaretinde kullanılan geminin adının yer almaması, ticaret unvanındaki soyadların ve geminin adının kısaltılması, ticaret unvanında donatma iştirakinin belirtilmemesi (Md.44, 51/2)	3.825	4.173	5.684	12.671
15	Bir ticaret unvanına Türkiye'nin herhangi bir sicil dairesinde daha önce tescil edilmiş bulunan diğer bir unvandan ayırt edilmesi için gerekli olduğu takdirde, ek yapılmaması (Md.45, 51/2)	3.825	4.173	5.684	12.671
16	Her şubenin, kendi merkezine ticaret unvanını, şube olduğunu belirterek kullanmaması (Md.48, 51/2)	3.825	4.173	5.684	12.671
17	Merkezi yabancı ülkede bulunan bir işletmenin Türkiye'deki şubesinin ticaret unvanında, merkezin ve şubenin bulunduğu yerlerin ve şube olduğunun gösterilmemesi (Md.48, 51/2)	3.825	4.173	5.684	12.671

18	İşletme adının tescil ve ilan ettirilmemesi (Md.53, 51/2)	3.825	4.173	5.684	12.671
19	Defterlerin üçüncü kişi uzmanlara, makul bir süre içinde yapacakları incelemede işletmenin faaliyetleri ve finansal durumu hakkında fikir verebilecek şekilde tutulmaması (Md.64/1, 562/1-a)	7.658	8.355	11.380	25.369
20	İşletme faaliyetlerinin oluşumunun ve gelişmesinin defterlerden izlenememesi (Md.64/1, 562/1-a)	7.658	8.355	11.380	25.369
21	Tacirin, işletmesiyle ilgili olarak gönderilmiş bulunan her türlü belgenin, kopyasını, yazılı, görsel veya elektronik ortamda saklamaması (Md.64/2, 562/1-b)	7.658	8.355	11.380	25.369
22	Ticari defterlerin açılış veya kapanış onaylarının yaptırılmaması (Md.64/3, 562/1-c)	7.658	8.355	11.380	25.369
23	Defterlerin Türkçe tutulmaması (Md.65/1, 562/1-d)	7.658	8.355	11.380	25.369
24	Defterlerde, kısaltmaların, harflerin, rakamların ve sembollerin kullanılması halinde bunların anlamlarının açıkça belirtilmemesi (Md.65/1, 562/1-d)	7.658	8.355	11.380	25.369
25	Defterlere yazımların ve diğer gerekli kayıtların eksiksiz doğru, zamanında ve düzenli olarak yapılmaması (Md.65/2, 562/1-d)	7.658	8.355	11.380	25.369
26	Defterlere yapılan bir kaydın, önceki içeriği belirlenemeyecek şekilde çizilmesi ve değiştirilmesi (Md.65/3, 562/1-d)	7.658	8.355	11.380	25.369
27	Defterlerde, kayıt sırasında mı yoksa daha sonra mı yapıldığı anlaşılmayan değiştirmelerin yapılması (Md.65/3, 562/1-d)	7.658	8.355	11.380	25.369
28	Defterlerin ve diğer kayıtların elektronik ortamda tutulması durumunda, bu bilgilerin her zaman kolaylıkla okunmasının temin edilmemiş olması (Md.65/4, 562/1-d)	7.658	8.355	11.380	25.369
29	Hileli envanter çıkarılması (Md.66, 562/1-e)	7.658	8.355	11.380	25.369
30	Elektronik ortamda saklanan belgelerin ibraz edilememesi (Md.86, 562/1-f)	7.658	8.355	11.380	25.369
31	Finansal tabloların, Kamu Gözetimi, Muhasebe ve Denetim Standartları Kurumu tarafından yayımlanan muhasebe standartlarına göre düzenlenmemesi (Md.88, 562/2)	7.658	8.355	11.380	25.369

BELEDİYE ŞİRKETLERİNCE TUTULMASI GEREKEN TİCARİ DEFTERLER

Sıra No	Defterin Adı	Açıklama
1	Yevmiye Defteri	Yevmiye defteri, kayda geçirilmesi gereken işlemlerin ilgili belge veya ispata dayanan evraktan çıkarılarak tarih sırasıyla ve "madde" halinde düzenli olarak yazıldığı defterdir.
2	Defteri Kebir	Defteri kebir, yevmiye defterine geçirilmiş olan işlemleri buradan alarak sistemli bir şekilde ilgili olduğu hesaplara dağıtan ve tasnifi olarak bu hesaplarda toplayan defterdir.
3	Envanter Defteri	Envanter defteri, ticari işletmenin açılışında ve açılıştan sonra her hesap döneminin sonunda taşınmazların, alacakların, borçların, nakit para tutarının ve varlıklar ile borçların değerlerinin teker teker kaydedildiği ciltli ve sayfaları müteselsil sıra numaralı defterdir.
4	Pay Defteri	Pay defteri, limited şirketlerde şirket ortaklarının, anonim şirketlerde pay sahiplerinin kaydedildiği ciltli ve sayfaları müteselsil sıra numaralı defterdir.
5	Yönetim Kurulu Karar Defteri	Yönetim kurulu karar defteri, anonim şirketlerde yönetim kurulunun, şirket yönetimi ile ilgili olarak aldığı kararların yazılacağı ciltli ve sayfa numaraları teselsül eden defterdir.*
	Genel Kurul Toplantı ve Müzakere Defteri	Genel kurul toplantı ve müzakere defteri, tüzel kişi tacirlerin genel kurul toplantılarında görüşülen hususların ve alınan kararların kaydedildiği ciltli ve sayfa numaraları teselsül eden defterdir.

*Limited şirket şeklinde kurulan belediye şirketlerinde müdür veya müdürler kurulunun şirket yönetimi ile ilgili olarak aldığı kararlar genel kurul toplantı ve müzakere defterine kaydedilebileceği gibi ayrı bir müdürler kurulu karar defteri de tutulabilir. Müdürler kurulu karar defterinin tutulması halinde açılış ve kapanış onayları dâhil olmak üzere yönetim kurulu karar defterine ilişkin hükümler uygulanır. Ayrı bir müdürler kurulu karar defteri tutulması halinde müdür veya müdürler kurulu kararları genel kurul toplantı ve müzakere defterine kaydedilemez.

XV. SULAMA BİRLİKLERİNCE İŞLETİLEN SULAMA TESİSLERİNİN GRUPLARA GÖRE DAĞILIMI ve SULAMA BİRLİKLERİNCE 2023 YILINDA SU KULLANIM HİZMET BEDELİNİN BELİRLENMESİNDE EŞİK DEĞER OLARAK ALINACAK İŞLETME VE BAKIM ÜCRET TARİFELERİ ile İŞLETME ve BAKIM ÜCRETİ ALINACAK SULAMA TESİSLERİ ile 6172 SAYILI SULAMA BİRLİKLERİ KANUNUNA TABİ OLARAK FAALİYETLERİNİ YÜRÜTMekte OLAN SULAMA BİRLİKLERİNİN LİSTESİ

SULAMA BİRLİKLERİNCE İŞLETİLEN SULAMA TESİSLERİNİN GRUPLARA GÖRE DAĞILIMI (6172 sayılı Sulama Birlikleri Kanununun 6 ncı md.) (Tarım ve Orman Bakanlığı DSİ İşletme ve Bakım Dairesi Başkanlığı Genelgesi)	
Grup 1 (Cazibe)	3. Bölge: Aşağı Kuzfındık, İnönü, Dereyalak 4. Bölge: Ulurmak, Ayrancı, İbrala, Karaman, Alanarkı, Damlapınar, Ilgın, Gembos-Yeşiladağ, Altınkaya 10. Bölge: Garzan-Kozluk 12. Bölge: Aşağı Sekili, Yenimahalle 15. Bölge: Hacıhıdır 19. Bölge: Çeltik, Divriği, Gazibey, Gemerek, Hafik Zara, Hayranlı, Kanak, Karaşar, Tutmaç, Yapıaltın, Yıldızırmağı, Zengi Regülatörü, Pusat Özen, Güneykaya, Kızılcağızla, Yılanlıçay, Habeşçayı, İncesu, Küpeli, Ağcaınış, Armutlu, Demiryazı, Karacalar, Topalyurdu, Çizözü, Kocakurt, Örenlice, Çağlayan 20. Bölge: Kayacık 21. Bölge: Bozdoğan-Akçay (Sağ Sahil), Çine, Dalaman 22. Bölge: Köse, Çayırözü, Kitre, Demirözü, Akşar Mehmet Aslan, Taht, Konursu, Örenbel, Oylumdere, Kabaktepe, Yeşilbük Kızlar Kalesi, Yaylın Şehit Osman Yıldız 25. Bölge: Taşoluk
Grup 2 (Cazibe)	1. Bölge: Bursa, Demirtaş, Söğüt, Arıklar 2. Bölge: Bergama, Burgaz, Kınık Sağ Sahil, Menemen, Beydağı, Ahmetli, Alaşehir, Gördes, Salihlı, Sarıgöl, Aktaş, Aslanlar, Karakızlar, Emirelem 3. Bölge: Sarıcakaya, Seyitgazi, Çavdarhisar, Tavşanlı 4. Bölge: Bozkır, Çumra, Gevrekli, İvriz, Seydişehir, Suğla, Emen, Oğlakçı 5. Bölge: Akıncı, Asartepe, Peçenek, Köprüköy (Kesikköprü), Bolu, Kızılırmak, Hatap, Köprübaşı, Düzce, Alanhimmetler, Orhaniye, Koçhisar, Tımarlı II, Hamzalı, Bayındır, Dutludere, Geykoca, Doğanöz, Çanlı, Başayaş, Gökçesaray 6. Bölge: Bağtepe, Baklalı, Ceyhan, Çiçekli, Demirçit, Hacılar, Hakkıbeyli, Karaisalı, Kesiksuyu, Kılıçlı, Kırıklı, Kozan, Seyhan, Zerdali, Hassa, Karamanlı, Kırıkhan, Yayladağı, Erzincan, Yayıllar, Demrek, Bardat, Berdan, Köyyeri, Savrun, Yuvarlaklı, İmamoğlu (Bakan Oluru ile devredilen sahalar), Taşoluk, Karlık, Yağlıtaş 7. Bölge: Amasya, Çitli, Gediksaray, Geldingen, Gümüşhacıköy, İmirler, Suluova, Yerkozlu, Bafra, Derinöz, Duruçay, Vezirköprü, Dodurga, Bedirkale, Erbaa, Kızık, Niksar, Tokat, Zile, Güzelce, Günçalı, Saraydüzü, Ladik, Karga, Günçalı 8. Bölge: Daphan, Aşkale, Yazıcı 9. Bölge: Gayt, Gayt Sağ Sahil Üst Kotları, Göynük, Kuzova Cip, Akçadağ, Çerkez yazısı, Darende-Gökpınar, Derme, Doğanşehir, Kapıkaya Turgut Özal, Polat, Şahnahan (A-C), Yazıhan, Boztepe 10. Bölge: Gözegöl, Halilan, Kralkızı-Dicle 12. Bölge: Ağcaşar, Avşarsöğütü, Ayşepınar, Ayvacık (Cabe), Bahçelik, Çördüklü, Develi Sağ Sahil, Ebulhayır, Ekinciler, Gümüşören, Kayapınar, Keçiç, Kovalı, Koyunabdal, Mansap, Pınarbaşı-Karamanlı, Sarımsaklı, Sarıoğlan, Süksün, Zamantı, Aksaklı-Karacaali, Boğazevci, Çoğun, Değirmenözü, Güzler, Karaova, Kulpak, Kültepe, Sıddıklı, Ayhanlar, Damsa, Doyduk, Yalıntaş, Delice, Fehimli, Gelingüllü, Gülistan, Karahallı, Kumkuyu, Kuzayca, Musabeyli, Paşaköy, Taşlık, Uzunlu, Yahyasaray, Sarımbey, Pekmezci, Darılı, Sarız Regülatörü, Tacin, Yemilha, Çiftlikbala, Sarılar 13. Bölge: Korkuteli, Çayboğazi, Kozağacı, Özdemir, İkizce, Asar, Doyan Boyalı, Cevizli, Değirmenözü, Çaltepe, Çağman, Karadere 17. Bölge: Erçiş, Koçköprü, Muradiye, Ahlat, Arıncık, Bulanık, Karasu, Malazgirt, Ulusu, Akbulak, Sarımeşmet- Karasu 18. Bölge: Aydın, Çıldırım, Kayabelen, Kestel, Örenler, Özburun, Selevir, Senir Regülatörü, Şehit Uzm. Çvş. Nurullah Oymak, Yedikapı, Belkaya, Bucak, Gölhisar, Karataş, Belenli, Yalvaç, Şehit Piyade Er Tayfur Çankaya, Çay Deresinek Regülatörü, Çepni, Yavaşlar, Kemer kaya, Başmakçı Regülatörü, Suludere Regülatörü, Dinar Çayüstü, Sandıklı Dutağaçı, Yaylabele Regülatörü, Terziler, Hisarardı, Çetince, Derbent, Reis Depolaması, Kızıldağ, Yeşilhisar, Karaağaç, Çay Eber Regülatörü, 25 Ağustos Zafer, Karacaören Pazar ağaç Şehitler, Karamık 19. Bölge: Karacalar, Süşehri 20. Bölge: Çelikhhan, Andırın, Ayvalı, Göksun, Kılavuzlu, Kamışçık, Kemalpaşa, Esence, Değirmendere 21. Bölge: Yahşiler, İmamlar, Çamrak, Karakıran Kaba ağaç, Sarp Deresi, Beyağaç Bövet, Akçay, Aydın, Bozdoğan-Akçay (Sol Sahil), Esençay, İbrahim Kavağı, Karpuzlu, Meriçler, Nazilli, Söke, Sultanhisar, Şenköy, Yenice, Koçarlı-Bağarası, Acıpayam, Çal, Çürüksu, Işıklı, Pamukkale, Sarayköy, Çamlıbel, Yemişendere, Yuvarlakçay, Kurucuova, Çayhisar, Selimiye, Çörüş, Alaşar, Nebiköy, Şerefköy, Karacahayıt, Seki, Kızılca, Sazak 23. Bölge: Asar, Beyler, Germeçtepe-Kırcalar, Hasköy, Karaçomak, Karadere, Kulaksızlar, Hatipoğlu 24. Bölge: Iğdır 25. Bölge: Altınova-Dikili, Balıkesir, Bigadiç, Değirmenli, Demirkapı, Halkapınar, Karacaören, Kavacık, Kepsut, Kocabey, Pamukçu-Aslıhantepecik, Sındırgı, Şanlı, Yağcılar, Yaylabayır, Biga, Çınar, Hamdibey Asar, Kayatepe, Umurbey
Grup 3 (Cazibe)	1. Bölge: Ağlaşan Kayacık, Babasultan, Boğazköy, Çakırlı, Çayırköy, Derbent, Gökçeşu, Gözede, Güngören, Hasanağa, Mustafakemalpaşa, Yalçıftlığı, Kızderbent, Ortaburun, Çavuşköy, Aktaş, Kınık, Durhasan, Yazıcıoğlu, Orhaneli, Ericcek, Söğüt, Alangünü, Çiçeközü 3. Bölge: Eskişehir, Pamukova, Kızıldamlar, Çifteler, Yaralı 4. Bölge: Atlantı 6. Bölge: Çukurbonaz, Nasrettin, Ortaköy, Halkalı, Yarseli, Anamur, Bozyazı, Cemilli Çevlik, Gilindires, Kızılalan, Kızılgeçit, Limonlu, Silifke 8. Bölge: Demirdöven, Pasinler Regülatörü, Taşkaynak, Sivridere, Erzincan, Tercan, Çadırkaya, Göktaş 9. Bölge: Suçatı, Sultansuyu 10. Bölge: Batman, Batman-Silvan, Çınar-Göksu, Devegeçidi, Nerdüş, Derik-Dumluca, Nusaybin 13. Bölge: Alanya, Alara, Gazipaşa, Kemer, Manavgat, Dim Barajı 1. Kısım, Köprüçay, Naras, Boğaçay, Kırkgözler- Yeniköy, Aksu, Akbaş, Adrasan, Tekirova, Hatipler, Toptaş, Finike-Başgöz-Bağyaka, Finike-Tekke-Alakır, Karaöz Çepeli 15. Bölge: Şanlıurfa-Harran, Yukarı Harran 18. Bölge: Çavdır, Karaçal, Yenişarbademli Şehit Hüseyin Gökhan Eriç, Aksu-Yılanlı, Boğazova 20. Bölge: Keysun, Kahramanmaraş (Sağ Sahil), Kahramanmaraş (sol Sahil), Hancağız, Çamgazi, Çardak 21. Bölge: Kahvederesi II, Kozağaç, Akçaova, Başçayır, Çatak, Hamzabalı, Hıdırbeyli, Işıklar-Bozyer, Koçarlı-Karacaören, Koyunlar, Topçam, Alaaddin, Honaz Pınarbaşı, Keleçki, Arpacık, Bayır, Bayırköy, Bodrum-Karaova, Fethiye, Girme, Gökpmar, Kazan, Milas, Yaylazorlar, Ataköy, Akalan 25. Bölge: Manyas, Akçin, Ayvacık, Paşaköy, Tuzla, Bayramdere, Hacıpehlivanlı, Kaynarca, Koççeşme, Tavaklı-Alemşah, Bayramiç-Ezine, Kumkale, Uluköy, Tavaklı- Alemşah, Zeytinli, Gönen, Karakoca, Küçükülü, Altıkulaç, Çamköy, Yassıbağ
Grup 4 (Pompaj)	1. Bölge: Karacabey, Büyükorhan Sol Sahil 2. Bölge: Kınık 3. Bölge: Sarıcakaya, Çifteler, Çavdarhisar 4. Bölge: Karaören, Kireli, Suğla 5. Bölge: Asartepe, Köprüköy (Kesikköprü), Bolu, Köprübaşı, Dodurga 6. Bölge: Savrun 7. Bölge: Yerkozlu, Bafra, Erbaa, Niksar 8. Bölge: Erzincan (Mollaköy P), Daphan 9. Bölge: Darende-Gökpınar, Oba Köyleri, Şahnahan (B), Kuzova 10. Bölge: Kralkızı-Dicle (P2) 12. Bölge: Ebiç, Kaynar, Mansap, Sarımsaklı, Sıddıklı 13. Bölge: Mursal 15. Bölge: Akçakale, Şanlıurfa-Harran 17. Bölge: Ovakışla 18. Bölge: Çıldırım, Örenler, Selevir, Karataş 20. Bölge: Göksun, Kılavuzlu 21. Bölge: Aydın (P1), Topçam (P1), Baklan (1. Kademe), Gümüşsu 23. Bölge: Karaçomak, Karadere 25. Bölge: Balıkesir, Bigadiç, Kepsut, Pamukçu-Aslıhantepecik, Sındırgı, Umurbey

Grup 5 (Pompaj)	<p>1. Bölge: Ağlaşan Kayacık, Babasultan, Boğazköy, Boyalıca, İznik, İznik Gölyaka Balarım ve Orhangazi 2, Çiçekközü, Keramet, Mustafakemalpaşa, Uluabat, Yenişehir YAS, Kızderbent 2. Bölge: Menemen, Alaşehir, Bintepele-Karayahşi, Salihli, Sarıgöl 3. Bölge: Pamukova, Pamukova (P2) 4. Bölge: Iğın 6. Bölge: Baklalı, Ceyhan, Çotlu I-II, Kozan, Misis, Seyhan, Samandağ, Yarseli, Yayladağı, Aydıncık, Berdan, Erdemli, Mersin Bahçeleri, Mut, Silifke, Evkaf Çiftliği 7. Bölge: Amasya, Suluova, Tokat 8. Bölge: Erzincan, Tercan 10. Bölge: Kralkızı-Dicle 11. Bölge: Hamzadere, Küplü Yamaç Arazileri, Sultanköy, Kemalköy Yamaç Arazileri 12. Bölge: Sarıhıdır, Gelingüllü 13. Bölge: Alanya, Alara, Boğaçay, Kömürçüler-Çıplaklı, Aksu, Bucak, Deniztepesi, Köprüçay 15. Bölge: Bozova, Yaylak, Suruç Ovası, Bozova 3. Kısım 18. Bölge: Atabey, Tokmacık-Çaltı, Gelendost, Hoyran, Senirkent, Şarkikaraağaç, Yenişarbademli Şehit Hüseyin Gökhan Eriç, Aksu-Yılanlı, Boğazova, Hacılar-Esinyurt YÜS, Sorkuncuk 20. Bölge: Samsat, Belkıs-Nizip, Kalealtı, Çamgazi, Çelikhani, Keysun, Çardak 21. Bölge: Aydın (ŞP1-ŞP2-Mursallı), Çatak, Meriçler, Topçam (P2), Baklan (2. Kademe), Çal-Akkent, Çal-İsabey YAS, Sütlaç, Tavas Ovası, Fethiye, Dalama, Koparan, Eziler 25. Bölge: Gönen, Manyas, Tahirova, Kozçeşme, Kumkale, Bayramiç-Ezine, Paşaköy, Tuzla</p>
----------------------------	---

SULAMA BİRLİKLERİNCE 2023 YILINDA SU KULLANIM HİZMET BEDELİNİN BELİRLENMESİNDE EŞİK DEĞER OLARAK ALINACAK İŞLETME VE BAKIM ÜCRET TARİFELERİ

(Sulama birlikleri, sulama tesislerinden faydalananlardan alınacak su kullanım hizmet bedellerini denk bütçe esaslarına göre aşağıdaki tabloda belirtilen işletme ve bakım ücret tarifelerinden az olmamak üzere belirler.)

BİTKİ ÇEŞİTLERİ	İŞLETME VE BAKIM ÜCRETİ (TL)				
	CAZİBE SULAMALARI			POMPAJ SULAMALARI	
	Grup 1	Grup 2	Grup 3	Grup 4	Grup 5
Hububat	40,00	53,00	68,00	107,00	148,00
Fasulye (Tane), Çayır-Mer'a	42,00	60,00	76,00	124,00	219,00
Fasulye (Taze)	53,00	68,00	89,00	146,00	263,00
Soya	42,00	53,00	76,00	129,00	255,00
Bostan	43,00	64,00	83,00	129,00	219,00
Tütün	64,00	89,00	115,00	182,00	263,00
Anason	40,00	55,00	72,00	114,00	175,00
Yerfıstığı	53,00	74,00	95,00	148,00	255,00
Ayçiçeği	42,00	60,00	76,00	124,00	175,00
Haşhaş	40,00	55,00	72,00	114,00	170,00
Çiçek Bahçesi	72,00	98,00	121,00	192,00	377,00
Nohut, Keten, Kenevir, Jüt	40,00	53,00	68,00	107,00	175,00
Susam	40,00	55,00	72,00	146,00	287,00
Pamuk, Mısır, Süpürge Otu	57,00	83,00	100,00	175,00	350,00
Çeltik, Şeker Kamışı	140,00	197,00	255,00	404,00	528,00
Fidan	42,00	60,00	76,00	124,00	187,00
İncir	55,00	76,00	98,00	216,00	428,00
Bağ, Aspir	40,00	55,00	72,00	129,00	263,00
Zeytinlik, Antep Fıstığı	55,00	76,00	98,00	170,00	338,00
Meyve, Şeker Pancarı	76,00	110,00	140,00	229,00	396,00
Çilek	68,00	95,00	121,00	197,00	350,00
Süs Bitkileri	79,00	115,00	151,00	263,00	428,00
Narenciye	87,00	129,00	163,00	263,00	440,00
Muz	130,00	197,00	259,00	416,00	691,00
Sebze	74,00	100,00	130,00	212,00	372,00
Patates	57,00	83,00	100,00	163,00	255,00
Soğan, Sarımsak	55,00	76,00	98,00	158,00	246,00
Yem Bitkileri	68,00	95,00	121,00	197,00	287,00
Kavak	60,00	83,00	110,00	173,00	287,00
Sera	112,00	155,00	197,00	323,00	426,00
Tav Sulaması	23,00	34,00	42,00	71,00	117,00
Metreküp Su Ücreti (TL/ m ³)	0,085	0,115	0,146	0,198	0,397

Uygulamaya ilişkin genel esaslar

MADDE 3- (1) Sulama birliklerince işletilen sulama tesislerinde uygulanacak 2023 yılı su kullanım hizmet bedeli tarifelerine ilişkin genel esaslar aşağıdaki şekildedir:

- Su kullanım hizmet bedeli, her bitkinin yıl içindeki yetiştirme süresine göre tespit edilir. Bu nedenle, bir yıl içinde aynı parselde, mevcut ürünün hasadı yapıldıktan sonra yenisi ekildiğinde, bu bitkilerin her biri için ayrı ayrı su kullanım hizmet bedeli uygulanır.
 - Su kullanım hizmet bedelleri; birliklerin görev alanı içinde ve dışında, işletme ve bakım, yönetim sorumluluğu devralınan sulama tesisinin herhangi bir cüz'ü ile ilişkisi bulunan sahalarda, sulama sayısına bakılmaksızın, sulanan parsel sahibine, kiracı veya ortakçıya (gerçek kişiler, kamu hukuku ve özel hukuk tüzel kişilikleri dâhil) uygulanır.
 - Suyun metreküp olarak ölçülebildiği sulama şebekelerinde, işletme ve bakım ücreti, tarifede gösterilen metreküp su ücreti üzerinden uygulanır.
- Sulama sayısı ve sulama süresi yöntemlerine göre tarife uygulanan sulamalarda su kullanım hizmet bedeli, sulama birliğinin kararı ve Devlet Su İşleri (DSİ) Bölge Müdürlüğünün onayı ile tarifedeki eşik ücretlerin altında kalmayacak şekilde bu yöntemler üzerinden belirlenerek uygulanabilir.
- Su kullanım hizmet bedelleri, sulamaların bir kısmında bulunabilen kadim su kullanma haklarına bakılmaksızın eşit olarak uygulanır.
 - Su kullanım hizmet bedelleri uygulanmasında, sulanan alan ölçümünde hesaplamaya giren en küçük alan birimi 0,1 dekar = 1 ar olarak kabul edilir.
 - Aynı parselde aynı zamanda karışık olarak çeşitli bitkiler sulandığında, bitkilerin alanları ayrı ayrı tespit edilebiliyorsa her bitki çeşidi için o bitkiye ait ücret uygulanır. Aynı parselde aynı zamanda karışık olarak sulanan bitkilerin alanları ayırt edilemiyorsa, parselin tamamına bunlardan su kullanım hizmet bedeli en yüksek olan bitkinin ücreti uygulanır.
 - Tarlanın ekime hazırlanması için yapılan tav sulamasından sonra bu parsellerdeki bitkiler sulama mevsimi içinde de sulandığında, o bitkiye ait ücret uygulanır. Bitki yetiştirilmeksizin, arazi iyileştirmek amacıyla yapılan sulamalar da tav sulaması kabul edilir. Bitki yetiştirilmesine bakılmaksızın kış yıkama sulaması yapılan sulamalar da tav sulaması kabul edilir.
 - Tarifenin ilanından sonra birliklere devredilen ve/veya çeşitli nedenlerle tarifede yer almayan sulamalara, tesisin özelliğine uygun olan grubun su kullanım hizmet bedeli tarifesi DSİ Genel Müdürlüğünün onayı ile uygulanır.
 - Fide, satış fidanı ve her çeşit tohum yetiştirmek amacıyla kullanılan parselin sulanması halinde bunlara, ait olduğu esas bitkinin su kullanım hizmet bedeli uygulanır.
 - Serada yetiştirilen muz bitkisine sulama birliğinin kararı ve DSİ Bölge Müdürlüğünün onayı ile açık alanda yetiştirilen muz bitkisi su kullanım hizmet bedelinin altında kalmamak kaydıyla farklı hizmet bedeli uygulanabilir.

İndirimler

MADDE 4- (1) Sulama Birliğinin sulama sezonu öncesinde hazırladığı Genel Sulama Planlaması dahilinde, görev sahasındaki su kullanıcılarına ilan edilen sulama programında su kaynağındaki yetersizlik nedeniyle sulama kısıtlamasına gidilmesi durumu dışındaki sebeplerle sulama mevsimi boyunca yeterli sulama suyu verilemediğinde, bu alanlara sulama birliğinin kararı ve DSİ Bölge Müdürlüğünün onayıyla, verilen su miktarı ve birim alandan alınan bitki verimi de dikkate alınarak tespit edilecek faydalanma oranı ile tarifedeki su kullanım hizmet bedeli çarpılarak bulunan miktar, su kullanım hizmet bedeli olarak uygulanır. Örneğin; faydalanma oranı 0,80 ve su kullanım hizmet bedeli 200 TL/da ise, uygulanacak bedel $200 \times 0,80 = 160$ TL/da olacaktır.

(2) Bir yıl içinde aynı parselde mevcut ürün hasadı yapıldıktan sonra diğer bitki ekildiğinde, bir önceki bitkinin sulanmış olması şartıyla, ondan sonra ekilen bitkinin su kullanım hizmet bedeli sulama birliğinin kararıyla en fazla %20'ye kadar indirimli uygulanabilir. Aynı parselde ikinci veya üçüncü bitkilerin ekimi yılı içinde yapıldığı hasadı ise ertesi yılın mart ayı sonuna kadar tamamlanan bitkilerde, sulanan parseller tespit edilir ve normal ölçüm zamanında diğer parsellerle beraber bu parseller de ölçülür ve ürünün ekildiği yıl tarifesi uygulanır.

(3) Sulama faaliyeti, sulamanın tüm cüzlerinin membasından mansabına bir bütünlük arz eder. Bu sebeple, sulamada kullanılmak amacıyla; işletme, bakım ve yönetim sorumluluğu devredilen sulama tesisinin herhangi bir cüzü ile ilişkisi bulunan sahalarda, sulama ve tahliye kanalları ile tabii su yataklarına bırakılan sularla sulama alanı içi ve dışı sahalarda;

a) Çiftçilerin, tenebbüt müddeti boyunca devamlı olarak kendi motopomplarıyla suladıkları bitkilere (yağmurlama ve damla sulama sistemleri dâhil) su kullanım hizmet bedeli sulama birliğinin kararıyla %50'ye kadar indirimli uygulanabilir.

b) Sulama sistemi yağmurlama ve damla sulama yöntemine göre inşa edilen ve teknik koşulların (sistem işletme basıncı vb.) uygun olduğu sulama tesislerinde; su ve enerji tasarrufunu teşvik etmek amacıyla, sulamadan faydalanma sözleşmesinde taahhüt edilen hükümler saklı kalmak kaydıyla, yağmurlama ve damla sulama yöntemiyle sulama yapan su kullanıcılarına, sulama birliğinin kararı ve DSİ Bölge Müdürlüğünün onayı ile su kullanım hizmet bedeli %50'ye kadar indirimli uygulanabilir.

c) Sistem işletme basıncının yeterli olmaması durumunda; mecburi olarak kendi kurdukları motopomp ile yağmurlama ve damla sulama sistemiyle sulama yapanlara, sulama birliğinin kararıyla su kullanım hizmet bedeli %50 indirimli uygulanır. Aynı şekilde açık kanallarda da bu şekilde sulama yapanlara, sulama birliğinin kararıyla su kullanım hizmet bedeli %50 indirimli uygulanır.

d) Birlik ile sözleşme yapmadan, sulama alanı içinde ve dışında yapılan sulamalarda; motopomp, yağmurlama ve damla sulama sistemi indirimleri uygulanmaz.

(4) Su kullanım hizmet bedellerinin tahsilatında erken ödemeyi teşvik etmek amacıyla sulama birliğinin belirlediği kurallara göre yapılan ödemeler, sulama birliğinin kararıyla yılı içinde tahakkuk döneminde Türkiye İstatistik Kurumu tarafından on iki aylık ortalamalara göre ilan edilen TÜFE oranına kadar indirim yapılabilir.

(5) Bir sulama birliğinin görev sahasında yer alan köy tüzel kişiliği ve/veya mahalle muhtarlığının, faydalandıkları sulama tesisinin, su dağıtım işleri dâhil su kullanım hizmet bedeli tahsilatı işlemleri hariç olmak üzere işletme ve bakım faaliyetlerini, sulama birliği ile yapacağı bir protokol çerçevesinde yerine getirmesi durumunda, bu sahalardaki su kullanıcılarına su kullanım hizmet bedeli, suladıkları bitkilere göre sulama birliği başkanlığının kararı ile indirimli uygulanır.

Bu indirim oranları, köy tüzel kişiliğinin ve/veya mahalle muhtarlığının yalnız işletme hizmetlerine katılmaları halinde %15'e kadar, hem işletme hem de bakım ve onarım hizmetlerine katılmaları halinde %25'e kadardır. İndirim oranları sulama birliği başkanlığınca mahalli şartlara da bağlı olarak, her sulama tesisine ait sulama oranı, faydalanacak saha, sulanan bitki çeşidi vb. gibi özellikler göz önünde bulundurularak tespit edilir.

Bu indirimlerin uygulanacağı alanlarda ikinci üçüncü ve dördüncü fıkralardaki indirimler uygulanırken birden fazla indirim söz konusu

olması durumunda, sadece en yüksek olan indirim uygulanır, daha sonra da köy tüzel kişiliği veya mahalle muhtarlığı indirimi uygulanır. Köy tüzel kişiliği veya mahalle muhtarlığı indirimi protokol yılı için protokoldeki yükümlülüklerin yerine getirilmesi durumunda uygulanır.

(6) İkinci, üçüncü ve dördüncü fıkralarda bulunan indirimler uygulanırken birden fazla indirimin söz konusu olması durumunda, sadece en yüksek olan indirim oranı uygulanır.

(7) İkinci, üçüncü ve dördüncü fıkralarda bulunan indirimler yılı içinde geçerli olup ödemesini birliğin belirlediği süre içinde yapan mükelleflere uygulanır.

Diğer hükümler

MADDE 5- (1) Pompaj takviyesi nedeniyle su kullanım hizmet bedeli; Alaşehir, Eskişehir, Seyitgazi, Atlanti, Karaman, İvriz, Çoğun, Yarseli, Gazipaşa, Kemer sulamaları ile Çumra 1. ve 2. Esas Sulama Ünitelerine %20'den, Çürüksu ve Işıklı sulamalarına %10'dan az olmamak üzere zamlı uygulanır.

(2) Topçam 2. kademe pompaj sulamasında su kullanım hizmet bedeli fidan, zeytinlik ve meyve yetiştiriciliği haricindeki ürünlerde %100 zamlı uygulanır.

(3) Pompajlı sulamalarda sulanacak alanlara su terfi ettirmek için çeşitli kademelerin kurulmuş olması durumunda, sulama birliğinin kararıyla ilave bir su kullanım hizmet bedeli uygulanabilir.

(4) Sulama birliklerinin sorumluluk alanında bulunan rekreasyon ve golf sahaları ile benzeri alanlar ve tarifede yer almayan bitkiler, tıbbi, baharat ve benzeri bitkilerin sulanması için uygulanacak su kullanım hizmet bedeli tarifeleri sulama birliğinin kararıyla belirlenir.

(5) "Sera", bitkisel üretimde hava şartlarını kontrol altına almak için üretim yapılan yerin etrafının cam, naylon, vb. malzemeyle kapatıldığı tarımsal yapıdır. Serada yetiştirilen bitkilerin su tüketimi dikkate alınarak sulama birliğinin kararı ve DSİ Bölge Müdürlüğü'nün onayı ile eşik ücretlerin altında kalmamak kaydıyla bitki çeşitlerine göre farklı hizmet bedeli uygulanabilir.

(6) Tarifede bir ürün grubunu ifade eder şekilde belirtilmiş olan (Örneğin: Sebze, Yem Bitkileri ve benzeri) bitki çeşitleri içinde çok farklı su kullanımı ve tüketimi olan ürünlerin bulunması durumunda, bu bitkiler için sulama birliğinin kararı ve DSİ Bölge Müdürlüğü'nün onayı ile su kullanım miktarı göz önüne alınarak eşik ücretlerin altında kalmamak kaydıyla farklı hizmet bedeli uygulanabilir.

(7) Çeşitli nedenlerle su kaynağının yetersiz kaldığı durumlarda sulama başka kaynaklardan takviye ediliyorsa, ortaya çıkan masrafları karşılamak üzere sulama birliğinin kararıyla uygulanmakta olan su kullanım hizmet bedelleri artırılabilir.

(8) Sulama Birliğince hazırlanan genel sulama planlamasına göre su kaynağı miktarı yönünden kısıntılı durumda olan ve ilan edilen sulama tesislerinde, suyu çok tüketen ürünlerin (çeltik, mısır, şeker pancarı, pamuk vb.) su kullanım hizmet bedeli, söz konusu ürünleri yetiştiren çiftçileri az su tüketen ürünlere yönlendirmek amacıyla sulama birliğinin kararı ve DSİ Bölge Müdürlüğü'nün onayı ile artırılır.

(9) Sulama birlikleri, sulama tesislerinin işletilmesi, yönetimi ve su kullanım hizmet bedellerinin uygulaması konularında 19/4/2018 tarihli ve 7139 sayılı Kanun'da belirtilen hükümleri uygulamakla mükelleftir.

(10) İşletmeye açılan sulama projeleri içerisinde, tüm tarife gruplarında;

(a) DSİ'den izinli, belgeli veya ruhsatlı olarak yer altından çekilen su ile yapılan sulamalarda 30,00 TL'da su kullanım hizmet bedeli uygulanır.

(b) 167 sayılı Yeraltı Suları Hakkında Kanun'da belirtilen "Komşu" tarifine uygun konumda olan kişilerin, DSİ'den uygun görüş ve komşu için düzenlenmiş YAS kullanma belgesi alıp sulama birliklerine ibraz etmesi koşuluyla, belgeli YAS kuyularından temin ettikleri suyla suladıkları alanlara 30,00 TL'da su kullanım hizmet bedeli uygulanır.

(c) DSİ'den izinsiz, belgesiz veya ruhsatsız olarak yer altından çekilen su ile yapılan sulamalarda ise mevzuat dâhilindeki mali ve cezai hususlarla ilgili haklar saklı kalmak kaydıyla, sulama birliklerinin belirlediği ücret tarifesindeki su kullanım hizmet bedelinin %50'si uygulanır. %50'si alınarak bulunan su kullanım hizmet bedeli 30,00 TL'da' dan düşük olmamalıdır. Çiftçilerin tamamen kendi YAS kuyularından suladıkları sahalarda erken ödeme indiriminden başka bir indirim uygulaması yapılmaz.

İŞLETME VE BAKIM ÜCRETİ ALINACAK SULAMA TESİSLERİ (01.01.2022 /)

(6200 sayılı Devlet Su İşleri Genel Müdürlüğü'nce Yürütülen Hizmetler Hakkında Kanununun 28. ve 29. Md.)

(13.05.2022 tarih ve 31834 sayılı R.G.'de yayınlanan ve 5547 sayılı Cumhurbaşkanı

"2022 Yılı Sulama ve Tahliye Tesisleri İşletme ve Bakım Ücret Tarifelerine İlişkin" Kararı)

DSİ'CE İŞLETİLEN SULAMALAR			YÜKLENİCİ FIRMA TARAFINDAN İŞLETİLEN SULAMALAR
GRUP 1	GRUP 2	POMPAJ	
Eleşkirt (Ağrı) Işıktepe (Elazığ) Gökçeada (Çanakkale)	Van (Van) Gürpınar (Van)	Akpazar (Tunceli)	Dağdıbi (Bursa) Kırızlı (Erzurum) Gözeler (Bingöl) Ergani (Diyarbakır) Sarıoğlan (Kayseri) Günalan (Burdur) Demirözü (Bayburt) Sadak (Gümüşhane) Bezirgan Hazım Kılıç (Kastamonu) İvrindi-Gökçeyazı (Balıkesir)

2022 YILI SULAMA TESİSLERİ İŞLETME ve BAKIM ÜCRET TARİFELERİ

Bitki Çeşitleri	İşletme ve Bakım Ücreti (TL/da)		
	Grup 1	Grup 2	Pompaj
Hububat	25,00	37,00	59,00
Baklagiller (Tar.Zir.)	38,00	61,00	96,00
Bostan	38,00	61,00	96,00
Şeker Pancarı	74,00	119,00	184,00
Pamuk	74,00	119,00	184,00
Tütün	48,00	76,00	119,00
Anason	38,00	61,00	96,00
Yerfıstığı	48,00	76,00	119,00
Ayçiçeği	38,00	61,00	96,00
Haşhaş	38,00	61,00	96,00
Çiçek Bahçesi	48,00	76,00	119,00
Keten, Kenevir	38,00	61,00	96,00
Susam, Aspir	48,00	76,00	119,00
Mısır, Süpürge Otu	48,00	76,00	119,00
Çeltik, Şeker Kamışı	147,00	236,00	367,00
Fidan	38,00	61,00	96,00
İncir	59,00	98,00	153,00
Bağ	48,00	76,00	119,00
Zeytinlik, Antep Fıstığı	47,00	74,00	114,00
Meyve	74,00	119,00	184,00
Narenciye	121,00	198,00	308,00
Muz	121,00	198,00	308,00
Sebze, Çilek	59,00	98,00	153,00
Patates	48,00	76,00	119,00
Soğan, Sarımsak (Tar.Zir.)	48,00	76,00	119,00
Yem Bitkileri	48,00	76,00	119,00
Kavak, Okaliptüs, Orman	48,00	76,00	119,00
Çayır-Mera	25,00	37,00	59,00
Mevsim Dışı Sulamalar	25,00	37,00	59,00
Sera	74,00	119,00	184,00
1000 m ³ Su Ücreti (TL/1000 m ³)	25,00	34,00	115,00

2022/... YILI SULAMA TESİSLERİ İŞLETME ve BAKIM ÜCRET TARİFELERİ

Bitki Çeşitleri	İşletme ve Bakım Ücreti (TL/da)			
	Dağdibi	Kirazlı	Gözeler	Ergani
Hububat	38,00	81,00	51,00	21,00
Baklagiller (Tar.Zir.)	59,00	128,00	80,00	36,00
Bostan	59,00	128,00	80,00	36,00
Şeker Pancarı	114,00	248,00	155,00	67,00
Pamuk	114,00	248,00	155,00	67,00
Tütün	74,00	159,00	100,00	44,00
Anason	59,00	128,00	80,00	36,00
Yerfıstığı	74,00	159,00	100,00	44,00
Ayçiçeği	59,00	128,00	80,00	36,00
Haşhaş	59,00	128,00	80,00	36,00
Çiçek Bahçesi	74,00	159,00	100,00	44,00
Keten, Kenevir	59,00	128,00	80,00	36,00
Susam, Aspir	74,00	159,00	100,00	44,00
Mısır, Süpürge Otu	74,00	159,00	100,00	44,00
Çeltik, Şeker Kamışı	229,00	495,00	310,00	135,00
Fidan	59,00	128,00	80,00	36,00
İncir	93,00	203,00	127,00	55,00

Bağ	74,00	159,00	100,00	44,00
Zeytinlik, Antep Fıstığı	71,00	154,00	96,00	43,00
Meyve	114,00	248,00	155,00	67,00
Narenciye	189,00	410,00	257,00	112,00
Muz	189,00	410,00	257,00	112,00
Sebze, Çilek	94,00	205,00	128,00	55,00
Patates	74,00	159,00	100,00	44,00
Soğan, Sarımsak (Tar.Zir.)	74,00	159,00	100,00	44,00
Yem Bitkileri	74,00	159,00	100,00	44,00
Kavak, Okaliptüs, Orman	74,00	159,00	100,00	44,00
Çayır-Mera	38,00	81,00	51,00	21,00
Mevsim Dışı Sulamalar	38,00	81,00	51,00	21,00
Sera	114,00	248,00	155,00	67,00
1000 m ³ Su Ücreti (TL/1000 m ³)	102,00	175,00	125,00	55,00

2022/... YILI SULAMA TESİSLERİ İŞLETME ve BAKIM ÜCRET TARİFELERİ

Bitki Çeşitleri	İşletme ve Bakım Ücreti (TL/da)			
	Sarıoğlan	Günalan	Demirözü	Sadak
Hububat	81,00	81,00	17,00	51,00
Baklagiller (Tar.Zir.)	128,00	128,00	29,00	80,00
Bostan	128,00	128,00	29,00	80,00
Şeker Pancarı	248,00	248,00	55,00	155,00
Pamuk	248,00	248,00	55,00	155,00
Tütün	159,00	159,00	36,00	100,00
Anason	128,00	128,00	29,00	80,00
Yerfıstığı	159,00	159,00	36,00	100,00
Ayçiçeği	128,00	128,00	29,00	80,00
Haşhaş	128,00	128,00	29,00	80,00
Çiçek Bahçesi	159,00	159,00	36,00	100,00
Keten, Kenevir	128,00	128,00	29,00	80,00
Susam, Aspir	159,00	159,00	36,00	100,00
Mısır, Süpürge Otu	159,00	159,00	36,00	100,00
Çeltik, Şeker Kamışı	495,00	495,00	110,00	310,00
Fidan	128,00	128,00	29,00	80,00
İncir	203,00	203,00	45,00	127,00
Bağ	159,00	159,00	36,00	100,00
Zeytinlik, Antep Fıstığı	154,00	154,00	35,00	96,00
Meyve	248,00	248,00	55,00	155,00
Narenciye	410,00	410,00	91,00	257,00
Muz	410,00	410,00	91,00	257,00
Sebze, Çilek	205,00	205,00	45,00	128,00
Patates	159,00	159,00	36,00	100,00
Soğan, Sarımsak (Tar.Zir.)	159,00	159,00	36,00	100,00
Yem Bitkileri	159,00	159,00	36,00	100,00
Kavak, Okaliptüs, Orman	159,00	159,00	36,00	100,00
Çayır-Mera	81,00	81,00	17,00	51,00
Mevsim Dışı Sulamalar	81,00	81,00	17,00	51,00
Sera	248,00	248,00	55,00	155,00
1000 m ³ Su Ücreti (TL/1000 m ³)	184,00	184,00	50,00	184,00

2022/... YILI SULAMA TESİSLERİ İŞLETME ve BAKIM ÜCRET

Bitki Çeşitleri	İşletme ve Bakım Ücreti (TL/da)	
	Bezirgan Hazım Kılıç	İvrindi-Gökçeyazı
Hububat	81,00	54,00
Baklagiller (Tar.Zir.)	128,00	85,00

Bostan	128,00	85,00
Şeker Pancarı	248,00	164,00
Pamuk	248,00	164,00
Tütün	159,00	105,00
Anason	128,00	85,00
Yerfıstığı	159,00	105,00
Ayçiçeği	128,00	85,00
Haşhaş	128,00	85,00
Çiçek Bahçesi	159,00	105,00
Keten, Kenevir	128,00	85,00
Susam, Aspir	159,00	105,00
Mısır, Süpürge Otu	159,00	105,00
Çeltik, Şeker Kamışı	495,00	328,00
Fidan	128,00	85,00
İncir	203,00	134,00
Bağ	159,00	105,00
Zeytinlik, Antep Fıstığı	154,00	102,00
Meyve	248,00	164,00
Narenciye	410,00	271,00
Muz	410,00	271,00
Sebze, Çilek	205,00	136,00
Patates	159,00	105,00
Soğan, Sarımsak (Tar.Zir.)	159,00	105,00
Yem Bitkileri	159,00	105,00
Kavak, Okalptüs, Orman	159,00	105,00
Çayır-Mera	81,00	54,00
Mevsim Dışı Sulamalar	81,00	54,00
Sera	248,00	164,00
1000 m ³ Su Ücreti (TL/1000 m ³)	184,00	120,00

**6172 SAYILI SULAMA BİRLİKLERİ KANUNUNA TABİ OLARAK FAALİYETLERİNİ YÜRÜTMekte
OLAN SULAMA BİRLİKLERİNİN GÜNCEL LİSTESİ**

Cumhurbaşkanlığı Kararnamesinin Sayısı: 93

R.G. Tarihi: 19/2/2022

R.G. Sayısı: 31755

SIRA NO	İLİ	SULAMA BİRLİĞİ
1	Bursa	İznik Gölü Keramet Sulama Birliği
2	Bursa	Mustafakemalpaşa Sulama Birliği
3	Bursa	Yenişehir Sulama Birliği
4	Bursa	Bursa Sulama Birliği
5	Bursa	Nilüfer Sulama Birliği
6	Bursa	İznik Ova Köyleri Sulama Birliği
7	Bursa	Karacabey Sulama Birliği
8	Kocaeli	Anıklar Sulama Birliği
9	İzmir	Menemen Sulama Birliği
10	İzmir	Kestel Sulama Birliği
11	İzmir	Küçük Menderes Sulama Birliği
12	Manisa	Gediz Sulama Birliği
13	Manisa	Mesir Sulama Birliği
14	Manisa	Sarıköz Sulama Birliği
15	Manisa	Salihli Sağ Sahil Sulama Birliği
16	Manisa	Salihli Sol Sahil Sulama Birliği
17	Manisa	Gökkaya Belediyesi ve Çevre Köyleri Sulama Birliği
18	Manisa	Turgutlu Sulama Birliği

19	Manisa	Bağ Sulama Birliği
20	Bilecik	Edebalı Sulama Birliği
21	Eskişehir	Eskişehir Sulama Birliği
22	Eskişehir	Orta Sakarya Sulama Birliği
23	Eskişehir	Sakaryabaşı Sulama Birliği
24	Eskişehir	İnönü ve Kuzfındık Sulama Birliği
25	Eskişehir / Ankara	Yukarı Sakarya Sulama Birliği
26	Kütahya	Tavşanlı Sulama Birliği
27	Sakarya	Pamukova Sulama Birliği
28	Aksaray	Ekecik Bozkır Sulama Birliği
29	Aksaray	Uluırmak Sulama Birliği
30	Karaman	Karaman Ovası Sulama Birliği
31	Konya	Çumra Sulama Birliği
32	Konya	İvriz Sol Sahil ve Yıldızlı Sulama Birliği
33	Konya	Çavuşcugöl Sulama Birliği
34	Konya	Ova Sulama Birliği
35	Konya	İvriz Sulama Birliği
36	Konya	Seydişehir Sulama Birliği
37	Ankara	Ayaş Asartepe Sulama Birliği
38	Ankara	Şereflikoçhisar Ovası Sulama Birliği
39	Ankara	Akıncı Ovası Sulama Birliği
40	Bolu	Bolu Ovası Sulama Birliği
41	Çankırı	Kızılırmak Sulama Birliği
42	Çorum	Çorum Sulama Birliği
43	Düzce	Düzce Ovası Sulama Birliği
44	Adana	Kozan Sulama Birliği
45	Adana	Seyhan Sol Sahil Sulama Birliği
46	Adana / Mersin	Seyhan Sağ Sahil Sulama Birliği
47	Adana / Osmaniye	Ceyhan Sağ Sahil Sulama Birliği
48	Adana / Osmaniye / Hatay	Ceyhan Sol Sahil Sulama Birliği
49	Hatay	Kırıkhan Sulama Birliği
50	Hatay	Yarseli Sulama Birliği
51	Mersin	Göksu Sulama Birliği
52	Mersin	Mersin Sulama Birliği
53	Mersin	Anamur Sulama Birliği
54	Amasya	Taşova Sulama Birliği
55	Amasya	DSİ Yedikır Barajı Sulama Birliği
56	Amasya	DSİ Gümüşhacıköy Sulama Birliği
57	Amasya	Göynücek Geldingen Sulama Birliği
58	Samsun	Altinkaya Sulama Birliği
59	Samsun	Bafra Kızılırmak Sulama Birliği
60	Samsun	Ladik Akdağ Sulama Birliği
61	Samsun	Vezirköprü Sulama Birliği
62	Sinop	Dodurga Barajı Sulama Birliği
63	Tokat	Zile Sol Sahil Sulama Birliği
64	Tokat	Erek Sulama Birliği
65	Tokat	Çamlıbel Ovası Sulama Birliği
66	Tokat	Niksar Ovası Sulama Birliği
67	Tokat	Yeşilirmak Sulama Birliği
68	Ağrı	Ağrı Yazıcı Sulama Birliği
69	Erzincan	Erzincan Sulama Birliği
70	Erzincan	Tercan Sulama Birliği
71	Erzurum	Sakalikesik Ovası Palandöken Sulama Birliği
72	Erzurum	Daphan Sulama Birliği
73	Erzurum	Demirdöven Sulama Birliği

74	Bingöl	Gayt Göynük Sulama Birliđi
75	Elazığ	Cip Sulama Birliđi
76	Elazığ	Kuzova Pompaj Sulama Birliđi
77	Malatya	Darende Gökpinar Sulama Birliđi
78	Malatya	Battalgazi Sulama Birliđi
79	Malatya	Derme Sulama Birliđi
80	Malatya	Akçadađ Sulama Birliđi
81	Malatya	Sultansuyu Sulama Birliđi
82	Diyarbakır	Malabadi Sulama Birliđi
83	Diyarbakır	Kralkızı Dicle Pompajlı Sulama Birliđi
84	Diyarbakır	Diyarbakır Silvan Sulama Birliđi
85	Mardin	Nusaybin Çađ Çađ Sulama Birliđi
86	Siirt / Batman	Batman Sol Sahil Sulama Birliđi
87	Edirne	Hamzadere Sulama Birliđi
88	Kayseri	Yamula Mansap Sulama Birliđi
89	Kayseri	Ađçaşar Sulama Birliđi
90	Kayseri	Develi Ovası Sulama Birliđi
91	Kayseri	Kovalı Sulama Birliđi
92	Kayseri	Bahçelik Sulama Birliđi
93	Kayseri	Sarıođlan Sulama Birliđi
94	Kayseri	Kocasinan İlçesi Sarımsaklı Pompaj Sulama Birliđi
95	Kırşehir	Karaova Sulama Birliđi
96	Kırşehir	Sıddıklı Sulama Birliđi
97	Kırşehir	Güzler Sulama Birliđi
98	Nevşehir	Ayhanlar Sulama Birliđi
99	Yozgat	Esenli Sulama Birliđi
100	Yozgat	Musabeyli ve Çevre Köyleri Sulama Birliđi
101	Yozgat	Boğazlıyan Sulama Birliđi
102	Yozgat	Paşaköy Sulama Birliđi
103	Yozgat / Kırşehir	Yenimahalle Sulama Birliđi
104	Antalya	Batı Antalya Sulama Birliđi
105	Antalya	Köprüçay Sulama Birliđi
106	Antalya	Aksu Çayı Sulama Birliđi
107	Antalya	Dođu Antalya Sulama Birliđi
108	Şanlıurfa	Topçu Gündaş Sulama Birliđi
109	Şanlıurfa	Atatürk Barajı Sulama Birliđi
110	Şanlıurfa	Cullap Sulama Birliđi
111	Şanlıurfa	Tatarhöyük Sulama Birliđi
112	Şanlıurfa	Güzelyurt Sulama Birliđi
113	Şanlıurfa	Fırat Sulama Birliđi
114	Şanlıurfa	Haktanır Sulama Birliđi
115	Şanlıurfa	Şuayb Sulama Birliđi
116	Şanlıurfa	Tektek Sulama Birliđi
117	Şanlıurfa	Yukarı Harran Sulama Birliđi
118	Şanlıurfa	GAP Sulama Birliđi
119	Şanlıurfa	Şanlıurfa Ceylanpınar Sulama Birliđi
120	Bitlis	Ahlat Sulama Birliđi
121	Muş	Muş Ovası Sulama Birliđi
122	Muş	Bulanık Sulama Birliđi
123	Van	Erciş Ovası Sulama Birliđi
124	Van	Van Karasu Sulama Birliđi
125	Afyon	Çıldırım Sulama Birliđi
126	Afyon	Selevir Sulama Birliđi
127	Afyonkarahisar	Kestel Sulama Birliđi
128	Afyonkarahisar	Örenler Sulama Birliđi

129	Burdur	Bucak Sulama Birliđi
130	Burdur	Karataş Sulama Birliđi
131	Burdur	Göhlisar Sulama Birliđi
132	Isparta	Atabey Sulaması Sulama Birliđi
133	Isparta	Yenişarbademli Sulama Birliđi
134	Isparta	Senirkent Ovası Sulama Birliđi
135	Isparta	Eğirdir Boğazova Sulama Birliđi
136	Isparta	Gelendost Sulama Birliđi
137	Isparta	Tokmacık Çaltı Sulama Birliđi
138	Sivas	Gemerek Sulama Birliđi
139	Sivas	Divriđi Sulama Birliđi
140	Sivas	Yıldızırmađı Sulama Birliđi
141	Sivas	Akıncılar Sulama Birliđi
142	Sivas	Suşehir Sulama Birliđi
143	Sivas	Hafik Zara Sulama Birliđi
144	Sivas	Kanak Sulama Birliđi
145	Sivas	Hafik Özen Sulama Birliđi
146	Sivas	Karacalar Sulama Birliđi
147	Adıyaman	Adıyaman Sulama Birliđi
148	Gaziantep	Belkıs-Nızıp Pompaj Sulama Birliđi
149	Gaziantep	Kayacık Sulama Birliđi
150	Kahramanmaraş	Kahramanmaraş Sulama Birliđi
151	Kahramanmaraş	Kılavuzlu Sulama Birliđi
152	Kahramanmaraş	Aşađı Andırın Sulama Birliđi
153	Kahramanmaraş	Göksun Sulama Birliđi
154	Aydın	Bozdoğan Sulama Birliđi
155	Aydın	Adnan Menderes Sulama Birliđi
156	Aydın	Söke Ovası Sulaması Sulama Birliđi
157	Aydın	Nazilli Sulama Birliđi
158	Aydın	Akçay Sulama Birliđi
159	Aydın	Aydın Ovası Sulama Birliđi
160	Denizli	Toprak Sulama Birliđi
161	Denizli	Acıpayam-Tavas Sulama Birliđi
162	Denizli	Çivril Sulama Birliđi
163	Denizli	Recep Yazıcıođlu Sulama Birliđi
164	Denizli	Çağbayır Sulama Birliđi
165	Muđla	Menteşe Havzası Sulama Birliđi
166	Muđla	Fethiye Sulama Birliđi
167	Bayburt	Bayburt Sulama Birliđi
168	Gümüşhane	Köse Sulama Birliđi
169	Kastamonu	Beyler Sulama Birliđi
170	Kastamonu	Taşköprü Sulama Birliđi
171	Kastamonu	Kastamonu Sulama Birliđi
172	Iğdır	Yeşilıđdır Sulama Birliđi
173	Iğdır	Aralık İlçesi ve Köylerinin Sulama Birliđi
174	Balıkesir	Balıkesir Sulama Birliđi
175	Balıkesir / İzmir	Altınova-Dikili Sulama Birliđi
176	Çanakkale	Umurbey Barajı Sulama Birliđi
177	Çanakkale	Çan Sulama Birliđi
178	Çanakkale	Bayramıç-Ezine Sulama Birliđi
179	Çanakkale	Biga Sulama Birliđi
180	Çanakkale	Ayvacık Sulama Birliđi
181	Çanakkale	Yenice Sulama Birliđi



DERGİ ABONE FORMU

ABONELİK TALEP EDEN				
Kurum/Firma				
Adres				
Birim				
İl		İlçe		Belde
Tel			Fax	
Vergi Dairesi			Vergi No	
Abone Adedi		e-mail		

(Lütfen Abone Adedini ve Birimini Belirtiniz)

İdari ve Mali Mevzuat Yayıncılık İnşaat Eğitim Danışmanlık Organizasyon Turizm San. ve Tic. Ltd. Şti.nin 1001632 nolu Posta Çeki hesabına 1 yıllık (.....) adet abone bedeli karşılığı TL. yatırılmış olup, posta alındısının fotokopisi ekte gönderilmiştir.
İdari ve Mali Mevzuat Yayıncılık İnşaat Eğitim Danışmanlık Organizasyon Turizm San. ve Tic. Ltd. Şti.nin Halk Bankası Meşrutiyet Şubesi (Banka Şube Kodu: (387) nezdindeki 102 601 64 (IBAN: TR23 0001 2009 3870 0010 2601 64) nolu hesabına 1 yıllık (.....) adet abone bedeli karşılığı TL. yatırılmış olup; dekontun fotokopisi ekte gönderilmiştir.
İdari ve Mali Mevzuat Yayıncılık İnşaat Eğitim Danışmanlık Organizasyon Turizm San. ve Tic. Ltd. Şti.nin T.C. Ziraat Bankası Anadolu Meydanı Şubesi (Banka Şube Kodu: 1282) nezdindeki 599 72 36 - 5004 (IBAN: TR96 0001 0012 8205 9972 3650 04) nolu hesabına 1 yıllık (.....) adet abone bedeli karşılığı TL. yatırılmış olup; dekontun fotokopisi ekte gönderilmiştir.
İdari ve Mali Mevzuat Yayıncılık İnşaat Eğitim Danışmanlık Organizasyon Turizm San. ve Tic. Ltd. Şti.nin T.C. Ziraat Bankası Akay Şubesi (Banka Şube Kodu: 760) nezdindeki 599 72 36 - 5001 (IBAN: TR75 0001 0007 6005 9972 3650 01) nolu hesabına 1 yıllık (.....) adet abone bedeli karşılığı TL. yatırılmış olup; dekontun fotokopisi ekte gönderilmiştir.
İdari ve Mali Mevzuat Yayıncılık İnşaat Eğitim Danışmanlık Organizasyon Turizm San. ve Tic. Ltd. Şti.nin T. Vakıflar Bankası Kolej Şubesi (Banka Şube Kodu: 119) nezdindeki 0015 8007 2860 597 10 (IBAN: TR85 0001 5001 5800 7286 0597 10) nolu hesabına 1 yıllık (.....) adet abone bedeli karşılığı TL. yatırılmış olup; dekontun fotokopisi ekte gönderilmiştir.

FORMU DOLDURAN İLGİLİNİN			
Adı ve Soyadı			
Görevi		e-mail	
Tarih		İmza	

DERGİNİN YAZIŞMA ve SİPARİŞ ADRESİ

İdari ve Mali MEVZUAT Dergisi

Adres: Zübeyde Hanım Mah. Sarma Cad. No: 11/1/ ANKARA

Tel: (0 312) 229 16 60 **Gsm:** (0533) 770 51 70 **Fax:** (0 312) 229 16 65

e-mail: idarimalimevzuat@gmail.com

